

# 建設業の構造分析

第7回建設業構造基本調査結果の概要

平成7年3月

建設省建設経済局  
(財)建設業振興基金



<b>第1章 調査の概要</b>	
(1) 調査の目的	1
(2) 調査の内容	1
(3) 調査の方法	1
<b>第2章 営業活動</b>	
(1) 1社当たりの平均完成工事高	11
(2) 総資本経常利益率	11
(3) 売上高経常利益率	12
(4) 総資本回転率	13
(5) 維持・修繕工事高	13
(6) 工事分野	14
(7) 建設業部門における多角化	15
(8) 民間工事における工事代金の受取方法	15
(9) 総工事件数に占める原価割れ工事件数の割合別企業数	17
(10) 貸倒償却額	18
(11) 諸資金の借入先	18
<b>第3章 取引関係</b>	
(1) 取引業者（下請工事を受注した業者）に対する助言・支援	47
(2) 取引業者に対する具体的な支援策	47
(3) 特定業者への専属比率別企業数	48
(4) 特定専属業者の業種区分	48
(5) 材工共請負の下請工事件数の割合	49
(6) 下請工事における工事代金の受取方法	50
(7) 民間工事における工事代金の受取時期	51
(8) 民間工事における契約締結方法	52
<b>第4章 経営管理</b>	
(1) 経営理念・経営方針の明確化	79
(2) 経営計画の策定状況	79
(3) 取引記録・決算手続の策定状況	81
(4) 資金表の作成状況	84
(5) 実行予算書の作成状況	85
(6) OA機器（コンピューター）の導入状況、利用状況及び導入の効果	85

<b>第5章 就業者</b>	
(1) 1社当たりの平均従業者（常雇等）数	105
(2) 従業者の賃金支払形態	105
(3) 教育訓練の内容及び一人当たり年間教育訓練費用	107
<b>第6章 建設機械・設備</b>	
(1) 建設機械・設備の調達方法	131
(2) 建設機械関連の平均関与者数	132
<b>第7章 組織化・事業の共同化</b>	
(1) 社団法人への加入状況	141
(2) 事業協同組合への加入状況	141
(3) 事業協同組合の共同事業	142
(4) 組織変更等の意向	143

平成5年度建設業構造基本調査、調査票

## 第1章

# 調査の概要



## (1) 調査の目的

我が国の建設業は、国民総生産の約2割に相当する額の建設投資を担い、約53万の企業及び約640万の労働者を擁する巨大産業であり、国民生活の基盤となる住宅、道路、下水道等の社会資本の整備を担う基幹産業として、我が国の経済の重要な役割を果たしている。

しかし、こうした国土建設の担い手でありながら、建設業では、経営基盤の脆弱な中小零細業者が圧倒的多数を占め、倒産率も他産業に比べ高くなっているのが現状である。

また、建設業は現地屋外生産、総合組立生産、単品受注生産、労働集約生産が中心で、その生産システムも総合的管理監督機能を担う総合工事業者と直接施工機能を担う専門工事業者の分業関係で成り立っており、多岐にわたる業種や下請の重層化、複雑な取引関係、多様な雇用形態等に見られるように、その産業構造は非常に複雑なものとなっている。

そこで、建設業の有する基本的な産業構造を把握し、総合的な建設産業政策の展開に資する基礎資料を得ることを目的として構造基本調査を実施したものである。

## (2) 調査の内容

前回調査との継続性に留意するとともに、一方でその時々の建設業をめぐる諸状況を考慮しながら建設業の基本的構造の適確な把握・分析を行うため、以下の7分野について調査を実施した。

- ①基本的事項
- ②営業活動
- ③取引関係
- ④経営管理
- ⑤就業者
- ⑥建設機械・設備
- ⑦組織化・事業の共同化

なお、本調査の調査票は155～167ページに掲げている。

## (3) 調査の方法

### ① 実施体制

今回の調査は、第1回（昭和50年度実施）、第2回（昭和53年度実施）、第3回（昭和56年度実施）、第4回（昭和59年度実施）、第5回（昭和62年度実施）及び第6回（平成2年度実施）に続いて行った第7回目の調査であり、建設省が財団法人建設業振興基金に委託して実施した。

### ② 調査対象

建設業法（昭和24年法律第100号）第3条の規定により、建設業の許可を有している企業

### ③ 調査期間

平成5年11月1日～12月15日

### ④ 調査基準日

平成5年10月31日

### ⑤ 調査方法

建設省が実施している「平成3年度建設工事施工統計調査」の回答企業で、現実に営業活動を行い、

建設工事の施工実績のある企業のうち、建設業専門企業（建設業以外の売上が総売上高に占める比率が20%未満の企業）を母集団とする標本調査である。

#### i 標本抽出方法

母集団について業種別・資本金規模別層化を行った後、各分類ごとに母集団の比率を考慮して、無作為に20,000件の抽出を行った。

#### ii 調査票発送・回収方法

iにより得られた標本に対し調査票を直接送付し、対象企業自らに回答、返送してもらう方法を採用した。

#### iii 調査票回収状況

回収された調査票のうち有効回収数は12,361件、うち専門企業分は11,683件。従って有効回収率は58.4%となった。

#### ⑥ 集計方法

本調査は建設業者の平均的実態を明らかにすることを目的としているので、分析は原則として建設業専門企業について行っている。よって、有効回収数は12,361件のうち、兼業比率が20%を超えていた678件については、一部の項目を除いて分析の対象から除外することとし、残りの11,683件について分析を行った。

集計に当たっては、原則として集計対象企業を業種別及び経営組織・資本金階層別に分類して分析を行っている。

このうち、経営組織・資本金階層別の分類については、回答企業を経営組織別に個人と法人に区分し、法人についてはさらに7つの資本金階層に区分して8分類を行っている。

また、業種別の分類については、原則として6業種分類を行っているが、項目によってはさらに細分化した分析を行うため、30業種による分類を行っている。6業種の分類に当たっては、各企業ごとの完成工事高を総合工事完成工事高、職別工事完成工事高、設備工事完成工事高の3つに大別し、そのうち、最も完成工事高比率の高い業種に分類することとした。さらに、総合工事業者に分類されたものについては、総合工事完成工事高を建築完成工事高、木造建築完成工事高、その他の総合工事完成工事高の3つに区分し、総合工事完成工事高から建築及び木造建築完成工事高を控除した完成工事高の総合工事完成工事高の占める割合が80%以上の企業は土木工事業に、20%以上80%未満の企業は一般土木建築工事業に分類する。20%未満の企業については、建築及び木造建築完成工事高を合わせたものに占める木造建築完成工事高の割合が50%以上の企業は木造建築工事業に、50%未満の企業は建築工事業に分類した。

以上の作業をフローチャートに示すと5ページのとおりである。

今回の調査においても、前回と同様、6業種及び経営組織・資本金階層別の集計分析表については、「平成3年度建設工事施工統計調査報告書」から求めた建設業専門企業242,433社を推定母集団として復元を行った。復元方法については、9～10ページのとおりである。

これら以外の集計・分析表、すなわち建設業兼業企業を含むもの、企業の分類指標として業種及び経営組織・資本金階層以外のものを用いたもの及び30業種別に分類したものについては、単純合計値（単純平均値）を掲載した。



表 1-1 第 7 回建設業構造基本調査 調査事項

I 基本的事項

1. 企業名
2. 本店所在地
3. 組織形態
4. 資本金または出資金
5. 直前の営業年度末における総資本額
6. 直前の営業年度における経常利益額
7. 記入責任者

II 営業活動

1. 直前の営業年度における28業種別完成工事高
2. 直前の営業年度における建設業以外の売上高
3. 維持修繕（メンテナンス）に関する工事高の割合
4. 完成工事高の大きい工事の工事区分
5. 民間発注者からの工事代金の受取条件
6. 原価割れとなった工事件数の割合
7. 直前の営業年度における貸倒償却額
8. 資金調達金融機関

III 取引関係

1. 取引業者（下請業者）に対する助言・支援内容
2. 取引業者（下請業者）に対する助言・支援策
3. 特定業者（元請業者）への専属度
4. 材工共請負による下請工事件数の割合
5. 下請契約における注文者からの工事代金の受取条件
6. 民間工事における発注者からの工事代金の受取条件
7. 民間工事における契約締結方法

IV 経営管理

1. 経営理念及び経営方針
2. 経営計画
3. 会計帳簿等
4. 資金分析表
5. 実行予算書
6. O A 機器の活用状況

V 就業者

1. 平成 5 年10月31日現在の従業者数
2. 現場労働者に対する賃金支払形態等
3. 従業者に対する教育訓練内容

VI 建設機械・設備

1. 建設機械・設備の調達方法
2. 建設機械・設備関係の就業者数

VII 組織化・事業の共同化

1. 社団法人、事業協同組合への加入状況
2. 他社との合併や組織変更の意向

表1-2 調査方法等の比較

	第1回(昭和50年度)	第2回(昭和53年度)	第3回(昭和56年度)	第4回(昭和59年度)	第5回(昭和62年度)	第6回(平成2年度)	第7回(平成5年度)
1. 標本抽出方法	有意抽出 (建設業者団体のうちから22団体を選別し、次にそれぞれの団体が調査対象となる企業を選び発送回収を担当)	無作為抽出 (大臣許可・知事許可別に、許可番号に基づき無作為に抽出)	無作為抽出 (業種、経営組織・資本金階層別に、許可番号に基づき無作為に抽出)	無作為抽出 (業種、経営組織・資本金階層別に、許可番号に基づき無作為に抽出)	無作為抽出 (業種、経営組織・資本金階層別に、許可番号に基づき無作為に抽出)	無作為抽出 (業種、経営組織・資本金階層別に、許可番号に基づき無作為に抽出)	無作為抽出 (業種、経営組織・資本金階層別に、許可番号に基づき無作為に抽出)
2. 調査方法	建設業者団体(22団体)を経由したメール方式	個別企業への直接メール方式	同 左	同 左	同 左	同 左	同 左
3. サンプル数	4,218サンプル	21,975サンプル	24,069サンプル	15,000サンプル	20,000サンプル	20,000サンプル	20,000サンプル
4. 標本分類の カテゴリー	○経営組織別 (個人・法人別) ○自己資本階層別 (7階層) ○業種別(土木、土木建築、建築、設備、職別の5業種)	○経営組織別 (個人・法人別) ○資本金階層別 (7階層) ○業種別(土木、土木建築、建築、木造建築、設備、職別の6業種)	○経営組織別 (個人・法人別) ○資本金階層別 (7階層) ○業種別(一般土木建築、土木舗装、しゅんせつ、建築、木造建築、大工、とび・土工、コンクリート、鉄骨、鉄筋、石工・れんが・タイル・ブロック、左官、屋根、板金・金物、塗装、その他の職別、電気、電気通信・信号装置、管、さく井、機械器具設置、その他の設備の22業種)	○経営組織別 (個人・法人別) ○資本金階層別 (7階層) ○業種別(一般土木建築、土木、建築、木造建築、設備、職別の6業種)	○経営組織別 (個人・法人別) ○資本金階層別 (8階層) ○業種別(一般土木建築、土木、建築、木造建築、設備、職別の6業種分類、及び、一般土木建築、土木、建築、木造建築、大工、左官、とび・土工・コンクリート、石、屋根、電気、管、タイル・れんが・ブロック、網構造物、鉄筋、は装、しゅんせつ、板金、ガラス、塗装、防水、内装仕上、機械器具設置、熱絶縁、電気通信、造園、さく井、建具、水道施設、消防施設、清掃施設の30業種分類)	○経営組織別 (個人・法人別) ○資本金階層別 (8階層) ○業種別(一般土木建築、土木、建築、木造建築、設備、職別の6業種分類、及び、一般土木建築、土木、建築、木造建築、大工、左官、とび・土工・コンクリート、石、屋根、電気、管、タイル・れんが・ブロック、網構造物、鉄筋、は装、しゅんせつ、板金、ガラス、塗装、防水、内装仕上、機械器具設置、熱絶縁、電気通信、造園、さく井、建具、水道施設、消防施設、清掃施設の30業種分類)	○経営組織別 (個人・法人別) ○資本金階層別 (7階層) ○業種別(一般土木建築、土木、建築、木造建築、設備、職別の6業種分類、及び、一般土木建築、土木、建築、木造建築、大工、左官、とび・土工・コンクリート、石、屋根、電気、管、タイル・れんが・ブロック、網構造物、鉄筋、は装、しゅんせつ、板金、ガラス、塗装、防水、内装仕上、機械器具設置、熱絶縁、電気通信、造園、さく井、建具、水道施設、消防施設、清掃施設の30業種分類)

表1-3 抽出標本数

(単位：社)

業 種	資本金 個 人	法				人				合 計
		200万円未満	200万円以上 500万円未満	500万円以上 1000万円未満	1000万円以上 5000万円未満	5000万円以上 1億円未満	1億円以上 10億円未満	10億円以上		
一般土木建築	51	13	54	64	547	456	198	67	1,450	
土 木 建 築	456	162	462	688	2,239	750	176	27	4,960	
木 造 建 築	300	178	316	430	1,424	780	316	48	3,792	
設 備	325	158	214	249	254	51	24	3	1,278	
職 別	236	217	414	484	1,085	392	206	52	3,086	
合 計	771	542	957	1,056	1,712	270	106	20	5,434	
合 計	2,139	1,270	2,417	2,971	7,261	2,699	1,026	217	20,000	

図(A) 集計対象サンプルの選定及び業種別分類方法のフローチャート



表1-4 調査票有効回収企業数(全体)

(単位:社、%)

業種	資本金		個人	法人						合計	
	区分			200万円未満	200万円以上 500万円未満	500万円以上 1000万円未満	1000万円以上 5000万円未満	5000万円以上 1億円未満	1億円以上 10億円未満		10億円以上
一般土木建築	専業	業	14(100.0)	3(100.0)	23( 92.0)	31( 93.9)	346( 96.6)	346( 98.0)	175( 96.7)	60( 95.2)	998( 96.9)
	兼業	業			2( 8.0)	2( 6.1)	12( 3.4)	7( 2.0)	6( 3.3)	3( 4.8)	32( 3.1)
	合計	業	14(100.0)	3(100.0)	25(100.0)	33(100.0)	358(100.0)	353(100.0)	181(100.0)	63(100.0)	1,030(100.0)
土木	専業	業	197( 96.1)	69( 97.2)	210( 95.5)	351( 97.2)	1,508( 96.2)	449( 93.9)	119( 91.5)	19(100.0)	2,922( 95.8)
	兼業	業	8( 3.9)	2( 2.8)	10( 4.5)	10( 2.8)	59( 3.8)	29( 6.1)	11( 8.5)		129( 4.2)
	合計	業	205(100.0)	71(100.0)	220(100.0)	361(100.0)	1,567(100.0)	478(100.0)	130(100.0)	19(100.0)	3,051(100.0)
建築	専業	業	46( 97.9)	27( 96.4)	68( 95.8)	115( 97.5)	394( 94.9)	370( 95.4)	155( 87.6)	24( 85.7)	1,199( 94.3)
	兼業	業	1( 2.1)	1( 3.6)	3( 4.2)	3( 2.5)	21( 5.1)	18( 4.6)	22( 12.4)	4( 14.3)	73( 5.7)
	合計	業	47(100.0)	28(100.0)	71(100.0)	118(100.0)	415(100.0)	388(100.0)	177(100.0)	28(100.0)	1,272(100.0)
木造建築	専業	業	132( 99.2)	60( 93.8)	132( 97.8)	155( 96.3)	327( 93.7)	41( 77.4)	23( 79.3)	2( 50.0)	872( 94.0)
	兼業	業	1( 0.8)	4( 6.3)	3( 2.2)	6( 3.7)	22( 6.3)	12( 22.6)	6( 20.7)	2( 50.0)	56( 6.0)
	合計	業	133(100.0)	64(100.0)	135(100.0)	161(100.0)	349(100.0)	53(100.0)	29(100.0)	4(100.0)	928(100.0)
設備	専業	業	132( 94.3)	94( 94.0)	260( 94.5)	310( 93.4)	993( 92.9)	310( 90.6)	184( 85.6)	48( 92.3)	2,331( 92.3)
	兼業	業	8( 5.7)	6( 6.0)	15( 5.5)	22( 6.6)	76( 7.1)	32( 9.4)	31( 14.4)	4( 7.7)	194( 7.7)
	合計	業	140(100.0)	100(100.0)	275(100.0)	332(100.0)	1,069(100.0)	342(100.0)	215(100.0)	52(100.0)	2,525(100.0)
職別	専業	業	354( 97.5)	171( 95.5)	520( 96.1)	581( 95.9)	1,387( 94.2)	235( 88.7)	90( 87.4)	23( 88.5)	3,361( 94.5)
	兼業	業	9( 3.9)	8( 5.4)	21( 3.9)	25( 4.1)	85( 5.8)	30( 11.3)	13( 12.6)	3( 11.5)	194( 5.5)
	合計	業	363(100.0)	179(100.0)	541(100.0)	606(100.0)	1,472(100.0)	265(100.0)	103(100.0)	26(100.0)	3,555(100.0)
合計	専業	業	875( 96.1)	424( 95.3)	1,213( 95.7)	1,543( 95.8)	4,955( 94.7)	1,751( 93.2)	746( 89.3)	176( 91.7)	11,683( 94.5)
	兼業	業	27( 3.9)	21( 4.7)	54( 4.3)	68( 4.2)	275( 5.3)	128( 6.8)	89( 10.7)	16( 8.3)	678( 5.5)
	合計	業	902(100.0)	445(100.0)	1,267(100.0)	1,611(100.0)	5,230(100.0)	1,879(100.0)	835(100.0)	192(100.0)	12,361(100.0)

(注) ( )内の数値はシェアを示す。

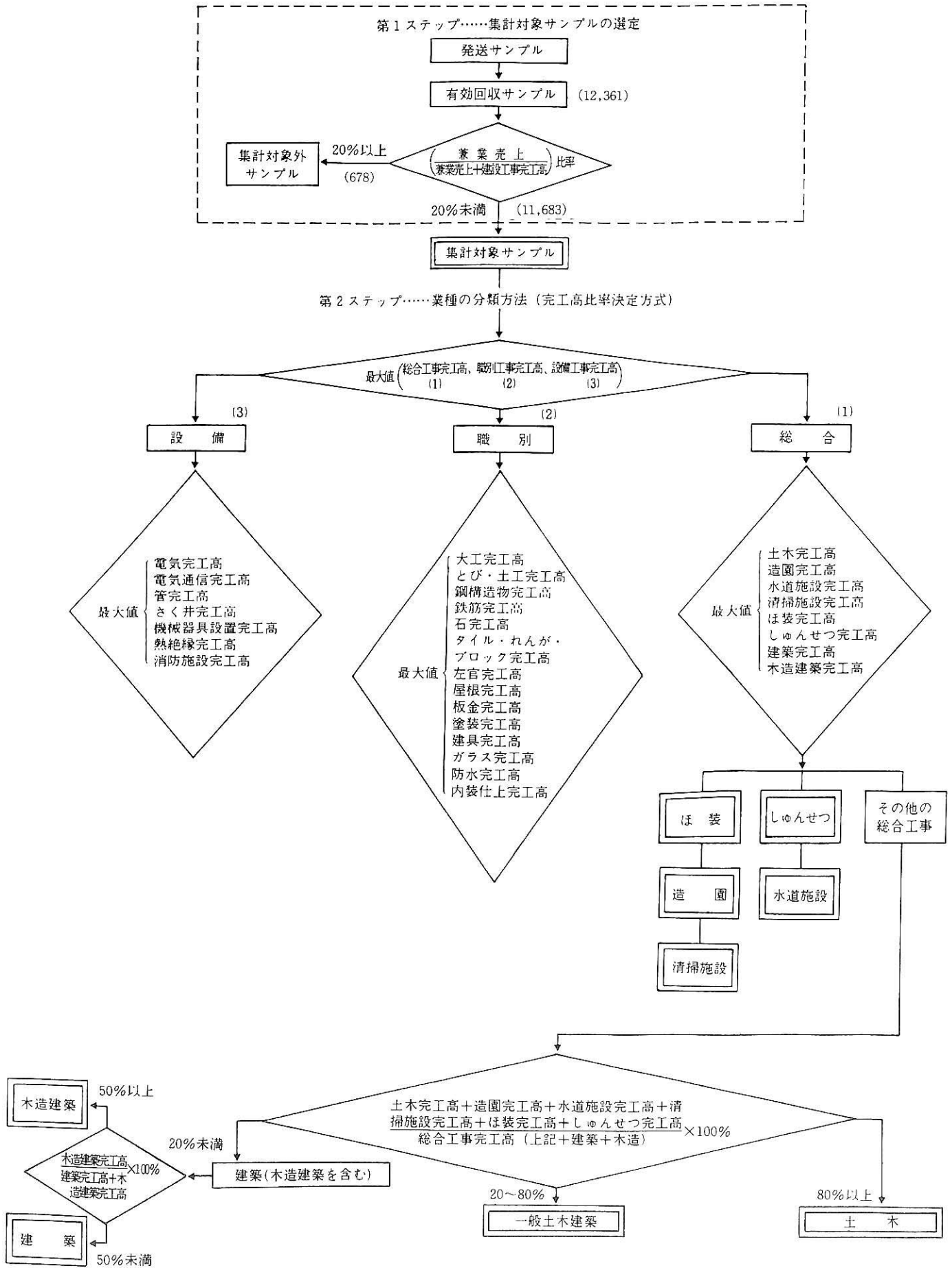
表1-5 6業種分類別有効回収企業数

(単位:社、%)

業種	資本金		個人	法人						合計	
	区分			200万円未満	200万円以上 500万円未満	500万円以上 1000万円未満	1000万円以上 5000万円未満	5000万円以上 1億円未満	1億円以上 10億円未満		10億円以上
一般土木建築			14(100.0)	3(100.0)	23( 1.9)	31( 2.0)	346( 7.0)	346( 19.8)	175( 23.4)	60( 34.1)	998( 8.5)
土木			197( 96.1)	69( 97.2)	210( 17.3)	351( 22.7)	1,508( 30.4)	449( 25.7)	119( 15.9)	19( 10.8)	2,922( 25.0)
建築			46( 96.1)	27( 96.4)	68( 5.6)	115( 7.5)	394( 8.0)	370( 21.1)	155( 20.8)	24( 13.6)	1,199( 10.3)
木造建築			132( 96.1)	60( 93.8)	132( 10.9)	155( 10.0)	327( 6.6)	41( 2.3)	23( 3.1)	2( 1.1)	872( 7.5)
設備			132( 96.1)	94( 94.0)	260( 21.4)	310( 20.1)	993( 20.0)	310( 17.7)	184( 24.7)	48( 27.3)	2,331( 19.9)
職別			354( 96.1)	171( 95.5)	520( 42.9)	581( 37.7)	1,387( 28.0)	235( 13.4)	90( 12.1)	23( 13.1)	3,361( 28.8)
合計			875( 96.1)	424( 95.3)	1,213(100.0)	1,543(100.0)	4,955(100.0)	1,751(100.0)	746(100.0)	176(100.0)	11,683(100.0)

(注) 1. ( )内の数値はシェアを示す。

(注) 2. 無回答企業0社

表1-6 30業種分類別有効回収企業数

(単位：社、%)

業種	資本金 個人	法 人							合 計
		200万円未満	200万円以上 500万円未満	500万円以上 1000万円未満	1000万円以上 5000万円未満	5000万円以上 1億円未満	1億円以上 10億円未満	10億円以上	
一般土木建築工事業	14( 1.6)	3( 0.7)	23( 1.9)	31( 2.0)	346( 7.0)	346( 19.8)	175( 23.5)	60( 34.1)	998( 8.5)
土木工事業	128( 14.6)	34( 8.0)	120( 9.9)	246( 15.9)	1,158( 23.4)	377( 21.5)	81( 10.9)	11( 6.2)	2,155( 18.4)
建築工事業	46( 5.3)	27( 6.4)	68( 5.6)	115( 7.5)	394( 7.9)	370( 21.2)	155( 20.8)	24( 13.6)	1,199( 10.3)
木造建築工事業	132( 15.1)	60( 14.2)	132( 10.9)	155( 10.1)	327( 6.6)	41( 2.3)	23( 3.1)	2( 1.1)	872( 7.5)
大工工事業	32( 3.7)	5( 1.2)	34( 2.8)	40( 2.6)	83( 1.7)	9( 0.5)	4( 0.5)		207( 1.8)
左官工事業	21( 2.4)	10( 2.4)	26( 2.1)	30( 1.9)	31( 0.6)	2( 0.1)			120( 1.0)
とび・土工・コンクリート工事業	57( 6.5)	25( 5.9)	98( 8.1)	99( 6.4)	343( 6.9)	56( 3.2)	15( 2.0)	4( 2.3)	697( 6.0)
石工事業	13( 1.5)	1( 0.2)	9( 0.7)	18( 1.2)	53( 1.1)	2( 0.1)	1( 0.1)		97( 0.8)
屋根工事業	35( 4.0)	18( 4.2)	52( 4.3)	40( 2.6)	66( 1.3)	5( 0.3)	7( 0.9)	1( 0.6)	224( 1.9)
電気工事業	25( 2.9)	24( 5.7)	52( 4.3)	85( 5.5)	260( 5.2)	120( 6.9)	52( 7.0)	12( 6.8)	630( 5.4)
管工事業	56( 6.4)	36( 8.5)	96( 7.9)	126( 8.2)	411( 8.3)	117( 6.7)	61( 8.2)	17( 9.7)	920( 7.9)
タイル・れんが・ブロック工事業	7( 0.8)	5( 1.2)	14( 1.2)	29( 1.9)	77( 1.6)	10( 0.6)	2( 0.3)	1( 0.6)	145( 1.2)
鋼構造物工事業	28( 3.2)	15( 3.5)	42( 3.5)	50( 3.2)	152( 3.1)	54( 3.1)	28( 3.8)	11( 6.3)	380( 3.3)
鉄筋工事業	9( 1.0)	7( 1.7)	26( 2.1)	34( 2.2)	64( 1.3)	6( 0.3)	1( 0.1)		147( 1.3)
ほ装工事業	26( 3.0)	23( 5.4)	44( 3.6)	42( 2.7)	122( 2.5)	41( 2.3)	21( 2.8)	7( 4.0)	326( 2.8)
しゅんせつ工事業	4( 0.5)	1( 0.2)	6( 0.5)	13( 0.8)	26( 0.5)	1( 0.1)	3( 0.4)		54( 0.5)
板金工事業	80( 9.1)	31( 7.3)	77( 6.3)	61( 4.0)	84( 1.7)	2( 0.1)	2( 0.3)		337( 2.9)
ガラス工事業	4( 0.5)	4( 0.9)	17( 1.4)	15( 1.0)	30( 0.6)	4( 0.2)	1( 0.1)		75( 0.6)
塗装工事業	22( 2.5)	11( 2.6)	32( 2.6)	42( 2.7)	110( 2.2)	33( 1.9)	4( 0.5)		254( 2.2)
防水工事業	2( 0.2)	8( 1.9)	25( 2.1)	26( 1.7)	80( 1.6)	6( 0.3)	2( 0.3)		149( 1.3)
内装仕上工事業	19( 2.2)	16( 3.8)	33( 2.7)	48( 3.1)	100( 2.0)	24( 1.4)	9( 1.2)	1( 0.6)	250( 2.1)
機械器具設置工事業	5( 0.6)	7( 1.7)	23( 1.9)	25( 1.6)	103( 2.1)	44( 2.5)	43( 5.8)	12( 6.8)	262( 2.2)
熱絶縁工事業	3( 0.3)		14( 1.2)	19( 1.2)	43( 0.9)	4( 0.2)	3( 0.4)	1( 0.6)	87( 0.7)
電気通信工事業	8( 0.9)	11( 2.6)	29( 2.4)	19( 1.2)	92( 1.9)	23( 1.3)	25( 3.4)	6( 3.4)	213( 1.8)
造園工事業	34( 3.9)	6( 1.4)	27( 2.2)	32( 2.1)	138( 2.8)	21( 1.2)	7( 0.9)		265( 2.3)
さく井工事業	35( 4.0)	15( 3.5)	41( 3.4)	30( 1.9)	63( 1.3)				184( 1.6)
建具工事業	25( 2.9)	15( 3.5)	35( 2.9)	49( 3.2)	114( 2.3)	22( 1.3)	14( 1.9)	5( 2.8)	279( 2.4)
水道施設工事業	5( 0.6)	5( 1.2)	12( 1.0)	17( 1.1)	57( 1.1)	5( 0.3)	4( 0.5)	1( 0.6)	106( 0.9)
消防施設工事業		1( 0.2)	5( 0.4)	6( 0.4)	21( 0.4)	2( 0.1)			35( 0.3)
清掃施設工事業			1( 0.1)	1( 0.1)	7( 0.1)	4( 0.2)	3( 0.4)		16( 0.1)
合 計	875(100.0)	424(100.0)	1,213(100.0)	1,543(100.0)	4,955(100.0)	1,751(100.0)	746(100.0)	176(100.0)	11,683(100.0)

(注) 1. ( ) 内の数値はシェアを示す。

(注) 2. 無回答企業0社

表1-7 完成工事高別有効回収企業数

(単位:社)

完成工事高	資本金 個人	法人							合計
		200万円未満	200万円以上 500万円未満	500万円以上 1000万円未満	1000万円以上 5000万円未満	5000万円以上 1億円未満	1億円以上 10億円未満	10億円以上	
1000万円未満	60( 6.8)	16( 3.8)	15( 1.2)	14( 0.9)	11( 0.2)				116( 1.0)
1000万円以上 2000万円未満	145( 16.6)	24( 5.6)	38( 3.1)	16( 1.1)	25( 0.5)				248( 2.1)
2000万円以上 5000万円未満	389( 44.5)	111( 26.2)	221( 18.2)	182( 11.8)	125( 2.5)				1,028( 8.8)
5000万円以上 1億円未満	185( 21.1)	145( 34.2)	427( 35.2)	441( 28.6)	465( 9.4)				1,663( 14.2)
1億円以上 5億円未満	95( 10.9)	125( 29.5)	480( 39.6)	835( 54.1)	3,064( 61.8)	121( 6.9)	12( 1.6)		4,732( 40.5)
5億円以上 20億円未満	1( 0.1)	3( 0.7)	32( 2.7)	53( 3.4)	1,132( 22.9)	628( 35.9)	51( 6.8)		1,900( 16.3)
20億円以上 50億円未満				2( 0.1)	114( 2.3)	642( 36.7)	158( 21.2)		916( 7.9)
50億円以上 500億円未満					19( 0.4)	360( 20.5)	510( 68.4)	61( 34.7)	950( 8.1)
500億円以上							15( 2.0)	115( 65.3)	130( 1.1)
合計	875(100.0)	424(100.0)	1,213(100.0)	1,543(100.0)	4,955(100.0)	1,751(100.0)	746(100.0)	176(100.0)	11,683(100.0)

(注) 無回答企業0社

表1-8 推定母集団企業数

(単位:社、%)

業種	資本金 個人	法人							合計
		200万円未満	200万円以上 500万円未満	500万円以上 1000万円未満	1000万円以上 5000万円未満	5000万円以上 1億円未満	1億円以上 10億円未満	10億円以上	
一般土木建築	793( 1.1)	145( 0.9)	722( 1.5)	1,038( 2.3)	3,969( 6.9)	471( 16.8)	201( 18.6)	67( 29.8)	7,406( 3.1)
土木	14,085( 19.4)	1,985( 12.7)	10,478( 22.1)	12,855( 28.8)	21,133( 36.5)	775( 27.7)	184( 17.0)	29( 12.9)	61,524( 25.4)
建築	13,418( 18.5)	2,225( 14.2)	8,673( 18.3)	8,661( 19.4)	14,684( 25.3)	812( 29.0)	342( 31.6)	51( 22.7)	48,866( 20.2)
木造建築	17,824( 24.5)	1,783( 11.4)	4,018( 8.5)	3,250( 7.3)	2,061( 3.6)	56( 2.0)	28( 2.6)	3( 1.3)	29,023( 12.0)
設備	6,960( 9.6)	4,595( 29.4)	10,221( 21.5)	8,224( 18.4)	8,846( 15.3)	405( 14.5)	214( 19.8)	53( 23.6)	39,517( 16.3)
職別	19,588( 27.0)	4,912( 31.4)	13,360( 28.1)	10,585( 23.7)	7,235( 12.5)	281( 10.0)	113( 10.4)	22( 9.8)	56,097( 23.1)
合計	72,668(100.0)	15,645(100.0)	47,472(100.0)	44,613(100.0)	57,928(100.0)	2,800(100.0)	1,082(100.0)	225(100.0)	242,433(100.0)

(注) 1. 「平成3年度建設工事施工統計調査報告書」による。  
2. 母集団を推計する際の四捨五入の関係で、各数値の合計が合計欄の数値と一致しない場合がある。

## 復元方法について

復元値を求めるための計算方法は次のとおりである。

### 1 各指標の定義

$i$  : 業種  $\left( \begin{array}{l} i = 1 \cdots \text{一般土木建築、} 2 \cdots \text{土木、} 3 \cdots \text{建築、} \\ 4 \cdots \text{木造建築、} 5 \cdots \text{設備、} 6 \cdots \text{職種、} 7 \cdots \text{合計欄} \end{array} \right)$

$j$  : 経営組織・資本金階層  $j = 1 \cdots$ 個人

2  $\cdots$ 資本金200万円未満の法人

3  $\cdots$ 資本金200万円以上500万円未満の法人

4  $\cdots$ 資本金500万円以上1,000万円未満の法人

5  $\cdots$ 資本金1,000万円以上5,000万円未満の法人

6  $\cdots$ 資本金5,000万円以上1億円未満の法人

7  $\cdots$ 資本金1億円以上10億円未満の法人

8  $\cdots$ 資本金10億円以上の法人

9  $\cdots$ 合計欄

$n_{ij}$  : 調査票回収企業数 [表1-5]

$n'_{ij}$  : 一部の企業を対象とする質問に対する回答企業数

$N_{ij}$  : 推定母集団企業数 [表1-8]

$A_{ij}$  : 合計欄で加重平均を求める表における回答数値

$A'_{ij}$  : 一部の企業を対象とする質問に対し合計欄で加重平均を求める表における回答数値

$B_{ij}$  : 合計欄で加重平均を求める表における回答数値

$B'_{ij}$  : 一部の企業を対象とする質問に対し合計欄で加重合計を求める表における回答数値

### 2 計算式

(a) 合計欄で加重平均を求める場合

$$\left\{ \begin{array}{l} A_{7j} = \frac{\sum_{i=1}^6 N_{ij} \cdot A_{ij}}{N_{7j}} \quad (j=1 \sim 8) \\ A_{i9} = \frac{\sum_{j=1}^8 N_{ij} \cdot A_{ij}}{N_{i9}} \quad (i=1 \sim 6) \\ A_{79} = \frac{\sum_{i=1}^6 \sum_{j=1}^8 N_{ij} \cdot A_{ij}}{N_{79}} \end{array} \right.$$

(a) 一部の企業を対象とする質問に対し合計欄で加重平均を求める場合

$$\left\{ \begin{array}{l} A'_{7j} = \frac{\sum_{i=1}^6 N_{ij} \cdot (n'_{ij}/n_{ij}) \cdot A'_{ij}}{\sum_{i=1}^6 \sum_{j=1}^8 N_{ij} \cdot (n'_{ij}/n_{ij})} \quad (j=1 \sim 8) \\ A'_{i9} = \frac{\sum_{j=1}^8 N_{ij} \cdot (n'_{ij}/n_{ij}) \cdot A'_{ij}}{\sum_{j=1}^8 N_{ij} \cdot (n'_{ij}/n_{ij})} \quad (i=1 \sim 6) \\ A'_{79} = \frac{\sum_{i=1}^6 \sum_{j=1}^8 N_{ij} \cdot (n'_{ij}/n_{ij}) \cdot A'_{ij}}{\sum_{i=1}^6 \sum_{j=1}^8 N_{ij} \cdot (n'_{ij}/n_{ij})} \end{array} \right.$$

(b) 合計欄で加重合計を求める場合

$$\left\{ \begin{array}{l} B_{7j} = \sum_{i=1}^6 \frac{N_{ij}}{n_{ij}} \cdot B_{ij} \quad (j=1 \sim 8) \\ B_{i9} = \sum_{j=1}^8 \frac{N_{ij}}{n_{ij}} \cdot B_{ij} \quad (i=1 \sim 6) \\ B_{79} = \sum_{i=1}^6 \sum_{j=1}^8 \frac{N_{ij}}{n_{ij}} \cdot B_{ij} \end{array} \right.$$

(b') 一部の企業を対象とする質問に対し合計欄で加重合計を求める場合

$$\left\{ \begin{array}{l} B'_{7j} = \sum_{i=1}^6 \frac{N_{ij} \cdot (n'_{ij}/n_{ij})}{n'_{ij}} \cdot B'_{ij} = \sum_{i=1}^6 \frac{N_{ij}}{n_{ij}} \cdot B'_{ij} \quad (j=1 \sim 8) \\ B'_{i9} = \sum_{j=1}^8 \frac{N_{ij} \cdot (n'_{ij}/n_{ij})}{n'_{ij}} \cdot B'_{ij} = \sum_{j=1}^8 \frac{N_{ij}}{n_{ij}} \cdot B'_{ij} \quad (i=1 \sim 6) \\ B'_{79} = \sum_{i=1}^6 \sum_{j=1}^8 \frac{N_{ij} \cdot (n'_{ij}/n_{ij})}{n'_{ij}} \cdot B'_{ij} = \sum_{i=1}^6 \sum_{j=1}^8 \frac{N_{ij}}{n_{ij}} \cdot B'_{ij} \end{array} \right.$$



## 第2章

---

# 營業活動



## (1) 1社当たりの平均完成工事高

表2-1、表2-2及び図-1により、1社当たり平均完成工事高を見ると、建設業者全体の平均は、4億4,770万円であった。平成2年11月に実施した「第6回 建設業構造基本調査（以下、本書において「前回調査」という。）における同工事高は、3億6,790億円であったことから、前回調査時比7,980万円の増額となった（名目値ベース。以下、完成工事高等について、今回の調査結果と過去の調査結果との比較検討を行う場合は、特に断りのない限り、それぞれの名目値ベースの工事高を比較することとする。）。

今回の調査結果によると、専門の建設業者全体の完成工事高は、約108兆円と推計される（4億4770万円×242,433社（推定母集団企業数））。

6業種別にみると、一般土木建築が36億5,480万円と際立って大きい。一般土木建築の前回調査における工事高は30億円であったことから、前回調査比6億5,480万円の増額となった。次いで、建築の6億円（前回調査比1億2,600万円減）、設備の4億2,740万円（同1億1,010万円増）、土木の2億7,750万円（同5,040万円減）となっており、木造建築、職別は前回実績を上回ったものの、相対的に小さくなっている。

また、30業種別にみると、一般土木建築に次いで大きいのが、機械器具設置工事の11億3,900万円であり（前回調査比2億5,960万円増）、以下、清掃施設工事の6億8,450万円、建築工事の6億円、電気工事の5億7,370万円、熱絶縁工事の4億3,420万円となっている。また、前回調査と比較して平均完成工事高が増加している業種は22業種であり、逆に、ほ装工事、しゅんせつ工事、ガラス工事、造園工事など一部の業種においては、前回調査時より減少しているという結果となっている（表2-2「増減」欄参照）。

経営組織・資本金階層別にみると、やはり企業規模が大きくなるにつれて1社当たりの平均完成工事高も大きくなる傾向にある。一方、個人及び資本金5,000万円未満の法人の各階層においては、前回調査と比較して工事高が減少しており、特に資本金1,000～5,000万円の法人については、前回調査比約3億円の減少となり、下げ幅が顕著である。これとは逆に、資本金5,000万円以上の法人の各階層における同工事高は、前回調査時に比べて増加しており、資本金10億円以上の法人においては約300億円の増加であった。

## (2) 総資本経常利益率

表2-3及び表2-4により総資本経常利益率（経常利益額／総資本額）を見ると、専門の建設業者全体で5.0％となっている（前回調査比0.1ポイント増加）。

経営組織・資本金階層別で見ると、個人及び資本金200万円未満を除き、概ね5％前後に分布している。前回調査においては、資本金の少ない企業の総資本経常利益率は資本金の多い企業のそれを相対的に上回る傾向にあったが、今回調査ではこうした傾向は認められず、資本金200万円未満の企業におい

ては2.3%と平均値を大きく下回り、逆に資本金10億円以上の企業においては5.2%と平均値を上回る結果となっている。

業種別では、設備が6.4%（前回調査6.3%、0.1ポイント増加（以下、本書では+0.1という具合に記載する））と最も高く、次に建築の5.8%（同4.9%、+0.9）が続いている。一方、前回調査において最も高かった職別（同8.5%）は今回は5.3%（-3.2）にとどまっている。今回最も高かった設備を詳細に見ると、消防施設工事業が8.8%、電気工事業が7.6%、熱絶縁工事業が7.1%、管工事業が6.1%、電気通信工事業が5.8%とそれぞれ高く、機械器具設置工事業が5.2%と平均を若干上回る程度であり、さく井工事業は4.2%と平均を大きく下回っている。職別では左官工事業が9.3%、大工工事業が7.3%、石工事業が6.5%と高く、内装仕上工事業が3.6%、鋼構造物工事業が4.7%、屋根工事業が4.9%、鉄筋工事業及びタイル・れんが・ブロック工事業が5.0%と低くなっている。

### (3) 売上高経常利益率

表2-5および表2-6により売上高経常利益率（経常利益率／（完成工事高+建設業以外の売上高））を見ると、専業の建設業者全体で3.8%（前回調査4.1%、-0.3）となっている。

経営組織・資本金階層別に見ると、個人が6.0%と高くなっているが、法人については、資本金200万円未満が1.0%と極端に低く、逆に資本金10億円以上は4.8%と比較的高くなっている。その他の階層においては、2~3%台となっている。

業種別に見ると、設備の4.5%、建築の4.2%が比較的高く、木造建築の2.8%、土木の3.3%が低くなっている。最も高かった設備においては、個人が7.3%と業種別及び経営形態・資本金階層別の全分類項中、最大であったのに対し、法人では資本金の額が少ない階層を中心に2%台と低くなっているのが特徴的である。また、設備業をより細分化してみると、消防施設工事が6.2%、電気工事が5.4%と比較的高いのに対し、機械器具設置工事が3.8%、電気通信工事が3.8%、さく井工事が2.5%と低くなっている。また、職別においては3.7%と6業種全体のほぼ中庸値であるが、より細分化してみると、石工事の5.6%、建具工事の4.7%、大工工事の4.6%、鋼構造物工事の4.3%、ガラス工事の4.2%、左官工事の4.0%がそれぞれ4~5%台であるが、一方で防水工事の2.8%、内装仕上工事の2.1%が極端に低く、業種間で相当の開差が認められた。

表2-7は原価割れ工事の件数割合別の売上高経常利益率である。これは、本報告における標準的な分類指標である「経営形態・資本金階層」に代えて、「総工事件数に占める原価割れ工事件数の割合（当該割合の調査目的及び分析結果は本章(9)及び表2-7を参照）」を分類指標（縦）として用い、当該割合と業種について、企業数をクロス集計することにより、完成工事高経常利益率の傾向を多角的に把握しようとするものである。

原価割れ工事の件数割合別に従って、売上高経常利益率を見ると、やはり、原価割れ工事件数が「0%（0件）」の階層においては、4.4%と最も高く、次いで「0%超5%以下」が4.1%、「5%超10%以下」が2.7%と、原価割れ工事件数割合が高い階層ほど売上高経常利益率は低くなる傾向が認められる。ただし、「15%超20%以下」は0.7%であるのに対し、「20%超」は1.5%であり、これらの2階層

においては原価割れ工事件数の高い階層の売上高経常利益率が低い階層のそれを上回っており、前述の傾向は認められない。

#### (4) 総資本回転率

表2-8及び表2-9により総資本回転率（（完成工事高＋建設業以外の売上高）／総資本額）を見ると、専業の建設業者全体で1.4回となっている。

経営組織・資本金階層別で見ると、資本金200万円未満、200万円以上500万円未満及び500万円以上1,000万円未満は2回以上の回転が記録されているが、資本金が1,000万円以上の各階層においては、1.3回～1.6回と比較的小さく、資本金の額が大きい階層ほど総資本回転率は小さくなる傾向が認められる。

6業種別で見ると、全ての業種において1%台となっており、業種間の差はそれほど大きくはない。木造建築の1.8%、土木の1.6%が平均を上回っているのに対し、一般土木建築は1.1%と最も小さい。さらに、30業種別で見ると殆どの業種において1%台であるが、左官工事の2.3%が最も大きく、唯一2%以上の回転率を記録している。

#### (5) 維持・修繕工事高

表2-10は、専業の建設業者における維持・修繕工事高の割合を、図-2は、維持・修繕工事中心（完成工事高に占める割合が50%以上）の企業の割合を示している。

表2-10を見ると、専業の建設業者全体では、維持・修繕工事高の割合は、10%未満が58.7%と際立って高く、次いで10%以上20%未満が16.7%、20%以上30%未満が10.2%となっている。前回調査と比較すると、10%未満は2.2ポイントの増加であり、10%以上20%未満も0.7ポイントの増加であるが、20%以上の各層においては、0.6～1.0ポイントの範囲で減少している。従って全体的な傾向としては、完成工事高に占める維持・修繕工事高の割合は前回調査に比し低下してきているといえる。

経営組織・資本金階層別で見ると、概ね資本金の小さい企業ほど維持・修繕工事高の割合は高い傾向にある。当該割合が10%未満の企業について見ると、個人および資本金200万円未満の法人が約53%と低く、200万円以上5,000万円未満の企業は約60%、5,000万円以上1億円未満は70.9%、1億円以上10億円未満は73.1%、10億円以上は78.3%となっている。一方、当該割合が70%以上の企業を見ると、個人が4.7%、200万円未満が5.4%、200万円以上500万円未満が4.2%、500万円以上1,000万円未満が5.9%であり、全体的な割合からすれば低いものの、1億円以上10億円未満の3.4%、あるいは10億円以上の0.5%と比較すると相対的に高くなっている。

業種別で見ると、維持・修繕工事高の割合が10%未満の企業の割合については、6業種とも50%を越えており、一般土木建築の67.4%（前回調査62.1%、+5.3）、建築の62.1%（同62.5%、-0.4）が高い。これらの業種は、前回調査においても高い割合が記録されている。一方、木造建築の53.9%は最も低く、この傾向は前回調査においても同様であった（前回調査51.1%、6業種中最低+2.8）。

図-2を見ると維持・修繕工事中心（維持・修繕工事高の割合50%以上）の企業の割合は、専業の建

設業者全体で8.3%である。業種別では、土木の9.9%、職別の9.8%が比較的高く、一般土木建築が3.7%と目立って低くなっている。比較的高い割合が記録された土木および職別を経営形態・資本金階層別に見ると、土木においては、個人および資本金の小さい階層（資本金5,000万円未満の各階層）が6.5%～14.2%、資本金の大きい階層（資本金5,000万円以上の各階層）が0%～5.1%となっており、個人企業や資本金の小額な中小企業ほど、維持・修繕工事の取引割合が大きくなっていることがうかがえる。これに対して、職別においては、各階層における当該割合は7.9%～14.7%の範囲で分布しているものの、土木のような経営形態や経営規模による特定の傾向はうかがえない。

## (6) 工事分野

### ① 元請工事分野

表2-11は、建設業を専業とする企業に対し、直前の営業年度において受注した元請工事のうち完成工事高が大きいもの2つ（1つしかなければ1つ）が、官公庁工事または民間工事の、土木工事、木造住宅建築工事、非木造住宅建築工事、非住宅建築工事もしくは機械設備設置工事のうち、どれにあたるかについて調査し、6業種別及び経営組織・資本金階層別に企業数を集計したものである。

建設業者全体においては、元請工事において、民間木造住宅建築工事を主な完成工事高とする企業が42.7%（前回調査42.5%、+0.2）と最も多く、これに次いで、官公庁土木工事31.2%（同25.6%、+5.6）、民間非住宅建築工事の14.2%（同14.0%、+0.2）が多い。また、機械設備設置工事は、官公庁、民間とも2～4%台であり、目立って少ない。

民間工事と官公庁工事とを比べると、土木工事においてのみ、主に官公庁から請け負っている企業の割合が、主に民間から請け負っている企業の割合よりも高く、それ以外の工事分野においては、民間の割合の方が官公庁の割合よりも高い。

業種別に見ると、官公庁土木工事高を主な完成工事高とする企業の割合は、土木の83.5%、一般土木建築の73.0%が高いが、設備の16.2%、職別の14.6%、建築の4.4%、木造建築の0.4%は低い。一方、民間建築工事を主な完成工事高とする企業の割合は土木、一般土木建築で低く、設備、職別、建築、木造建築で高い。

資本金階層別に見ると、民間木造住宅建築工事を主とする企業の割合は、資本金が大きい企業ほど低く、民間非住宅建築工事または官公庁土木工事を主とする企業の割合は資本金が大きい企業ほど高い。

### ② 下請工事分野

表2-12は、建設業を専業とする企業に対し、直前の営業年度において受注した下請工事のうち完成工事高が大きいもの2つ（1つしかなければ1つ）が、官公庁工事または民間工事の土木工事、木造住宅建築工事、非木造住宅建築工事、非住宅建築工事もしくは機械設備設置工事のうち、どれに当たるかについて調査し、6業種別および経営組織・資本金階層別に企業数を集計したものである。

建設業全体では、下請工事において、民間木造住宅建築工事を主な完成工事高とする企業が26.1%（前回調査28.3%、-2.2）、民間土木工事が24.6%（同21.6%、+3.0）、民間非住宅建築工事が24.5%（同25.9%、-1.4）、民間非木造住宅建築工事が19.6%（同20.3%、-0.7）であり、機械設備設置

工事を含め、いずれの分野においても、民間工事を主体とする企業の割合が、官公庁工事を主体とする企業の割合より高い。

業種別に見ると、元請工事分野における傾向と同様に、官公庁土木工事を主な完成工事高とする企業の割合は、土木、一般土木建築では高いが、設備、職別、建築、木造建築では低い。一方、民間建築工事を主な完成工事高とする企業の割合は土木、一般土木建築で低く、設備、職別、建築、木造建築は高いが、この傾向も元請工事分野と類似している。

資本金階層別に見ると、民間木造住宅建築工事を主な完成工事高とする企業の割合は資本金が大きい企業ほど低く、民間非住宅建築工事を主な完成工事高とする企業の割合は資本金が大きい企業ほど概して高い。

## (7) 建設業部門における多角化

建設業を専業とする企業に対し、30業種別に他の建設業部門への多角化の状況を完成工事高で集計したものが表2-13であり、その比率を表したものが表2-14である。

表2-13を見ると、水道施設工事業、清掃施設工事業、機械器具設置工事業、舗装工事業等で多角化が進んでおり、左官工事業、石工事業、鉄筋工事業、タイル・れんが・ブロック工事業、造園工事業では多角化があまり進んでいないことが窺える。

多角化が進んでいる業種のうち、水道施設工事業の多角化状況を構成比で見ると、やはり、水道施設工事の完工高は全体の54.3%を占め最も大きい。さらに、これに続き、清掃設置工事業が17.8%、機械器具設置工事が9.0%、管工事が7.3%、土木一式工事が6.5%を占めているが、これらのうち機械器具設置工事及び管工事は、機械の据付けや配管等、水道施設工事における工事の一部を構成している部分工種といえ、土木一式工事は水道施設工事を含みより広範囲かつ多様な工事形態であり、また、清掃施設は当設業種と隣接関係にあるといえる。清掃施設工事業の多角化状況を構成比で見ると、清掃施設工事の完工高が全体の65.2%を占め、最も大きい。これに次ぐのが、機械器具設置工事25.6%、水道施設工事5.0%であるが、前者は清掃施設工事の部分工種といえるのに対し、後者は清掃施設工事と隣接をするより多様な工事形態である。従って、後者の展開について、より本格的な多角化の状況をうかがうことができる。

多角化の進んでいない業種の状況を構成比でみると、左官工事業における左官工事の完成工事高の全体に占める割合は97.1%、石工事業における石工事のそれは96.9%、鉄筋工事業における鉄筋工事のそれは93.9%となっている。

## (8) 民間工事における工事代金の受取方法

### ① 民間請負工事受取代金に占める現金割合（元請完成工事高のある企業のみ）

表2-15は、建設業を専業とする企業に対し、民間発注者から直接工事を請負った時の受取工事代金の現金の占める割合について調査し、6業種別および経営組織・資本金階層別に企業数を集計したもの

である。

全体としては、現金による受取割合が70%以上とする企業の割合は72.1%である。前回調査における当該割合は71.5%であり、今回は0.6ポイントの増加となった。一方、現金による受取割合が10%未満とする企業は3.0%であったが、前回調査における当該割合は2.4%であり、ここでも0.6ポイントの増加となった。従って民間工事に占める現金決済割合の前回調査時からの推移は一定方向ではなく、現金決済割合の増加及び減少の双方向を示している点が特徴的である。

業種別に見ると、現金割合70%以上とする企業の割合は、木造建築91.4%（前回調査92.1%、-0.7）、建築83.2%（同77.9%、+5.3）、土木71.7%（同66.6%、+5.1）、一般土木建築69.8%（同64.8%、+5.0）、職別58.2%（同61.6%、-3.4）、設備52.5%（同51.8%、+0.7）となっている。木造建築は前回同様、現金割合が最も大きかったが、これは、木造建築業が個人からの受注が多く、支払額が比較的少額なこと、個人発注者の決済手段は現金が多いこと等が影響しているためと推察される。また、建築、土木及び一般土木建築においては前回に比し、現金割合がある程度増加傾向を示しているのに対し、木造建築及び職別においては減少傾向を示している。

現金割合が30%未満の企業の割合は、高い順に、設備の13.7%（前回調査13.4%、+0.3）、職別の10.0%（同7.9%、+2.1）、土木の6.5%（同7.3%、-0.8）、一般土木建築の5.6%（同8.0%、-2.4）、建築の3.6%（同5.5%、-1.9）、木造建築の2.9%（同1.5%、+1.4）となっている。

経営組織・資本金階層別に見ると、個人について、現金による受取割合が法人に比べ高くなっている（現金割合70%以上の企業の割合は85.6%（前回調査82.7%、+2.9）、30%未満は2.9%（同3.5%、-0.6））。また、資本金の小さい企業は資本金の大きい企業よりも、現金割合が大きい傾向にある（現金割合70%以上の企業の割合は、200万円未満の法人において72.0%（同70.1%、+0.9）、10億円以上の法人において35.3%（同39.3%、-4.0）であり、現金割合30%未満の企業の割合は、200万円未満において6.9%、10億円未満において15.7%（同18.5%、-2.8）となっている）。これは、個人および資本金の少ない企業においては、請負額が比較的少額であるため、現金による決算が多いこと等によるものと推察される。

## ② 民間元請工事に係る受取手形の期間（元請完成工事高のある企業のみ）

表2-16は民間発注者から直接工事を請負った時の受取工事代金を手形で受け取る際の手形期間については調査し、6業種別及び経営組織・資本金階層別に企業数を集計したものである。

建設業全体としては、支払期日が120日以内に指定されている受取手形が多いとする企業の割合は68.8%であり、前回調査においては72.7%であったことから、今回は3.9ポイントの減少となった。従って比較的期間の短い手形の受取割合は、前回調査に比べ減少していることがうかがえる。

一方、支払期日が150日を超えて指定されている受取手形が多いとする企業の割合は、6.7%であり、前回調査においては4.9%であったことから、1.8%の増加となった。従って、比較的期間の長い手形の受取割合は、前回調査に比べ増加していることがうかがえる。

業種別に見ると、120日以内の手形が多いとしている企業の割合は、大きい順に、木造建築78.8%（前回調査84.9%、-6.1）、土木73.8%（同72.3%、+1.5）、建築71.8%（同77.7%、-5.9）、一般土木建築69.1%（同69.3%、+0.2）、職別64.7%（同69.5%、-4.8）、設備62.0%（同64.4%、-



2.4) となっている。一方、150日超の手形が多いとしている企業の割合は、小さい順に、一般土木建築4.3%（前回調査4.9%、-0.6）、設備5.1%（同5.8%、-0.7）、土木6.0%（同5.0%、+1.0）、職別6.9%（同4.0%、-2.9）、木造建築8.6%（同5.4%、+3.2）、建築8.9%（同3.9%、+5.0）となっている。

一方、経営組織・資本金階層別に見ると、個人は、手形期間90日以内とする企業の割合及び180日超とする企業の割合が、それぞれ建設業全体のそれを上回っている。法人については、90日以内の短期の手形が多いとする企業の割合は、概して資本金が大きい階層ほど少ない。

### ③ 民間元請工事に係る受取手形の期間（現金割合別）（元請完成工事高のある企業のみ）

請負者の資金繰り等の事情にかんがみ、最も流動性かつ確実性が高い支払手段として、現金による工事代金の授受が望ましいこととされているが、一般の商慣習として手形の授受による代金支払いが頻繁に行われていることも周知の通りである。

現金払と手形払を併用する場合、できる限り現金割合を多くするのが、受取側（請負者側）の負担の軽減につながる。また、手形割合が比較的多い場合、たとえ利子相当額を手形金額に含めるにしても、手形期間が短いものほど請負者の負担の軽減につながる事となる。

そこで、表2-17において、工事代金に占める現金の受取割合別に企業を層化分類し、各階層における手形期間の状況を把握するため、手形期間について、現金受取割合別及び経営組織・資本金階層別に企業数を集計することとした。これにより、現金による代金回収が少ない階層、あるいは手形等による代金回収が多い階層における受取手形の期間を具体的に分析することができる。

現金受取割合が10%未満の階層における手形期間について見ると、支払期日が120日以内に指定されている比較的短期の手形が多いとしている企業の割合は64.4%であり、建設業全体の68.9%を下回っている。一方、支払期日が150日を超えて指定されている比較的長期の手形が多いとしている企業の割合は9.1%であり、これは建設業全体の6.7%を上回っている。早い時期の現金化を望む請負者側の事情を考慮するならば、手形等による支払額が多いほど、手形期間を短くするような配慮が必要になると思われるが、本調査結果によると、現金受取割合の極めて低い当該階層における手形期間は平均よりも長く、請負者側には、さらに厳しい状況となっている。

現金受取割合が70%以上の階層における手形期間については、120日以内の短期の手形が多いとしている企業は79.0%と全体平均よりも10.1ポイント高く、逆に150日超の長期の手形が多いとしている企業は5.6%と全体平均よりも1.1ポイント低い。従って現金受取割合の多い企業は、手形期間についても比較的恵まれた状況にあるといえることができる。

## (9) 総工事件数に占める原価割れ工事件数の割合別企業数

表2-18は総工事件数に占める原価割れ工事件数の割合について、6業種別及び経営組織・資本金階層別に企業数を集計したものである。

建設業全体で見ると、原価割れ工事は全くないとした企業（「0%」と回答した企業）は全体の42.0%であった。また、原価割れの工事はあるが、件数は受注件数の5%未満とした企業は37.8%であり、

これらを合計すると全体の約8割を占める。一方、原価割れ工事件数の割合が5%以上とした企業は20.1%であり、その中で20%以上の割合とした企業は1.3%であった。

業種別に見ると、原価割れ工事件数が全くないとした企業の割合は、高い順に、木造建築54.0%、建築48.1%、職別40.7%、土木39.1%、設備34.9%、一般土木建築28.0%となっている。これに「0%超5%以下」を加えた原価割れ件数5%以下の企業の割合は、高い順に建築83.4%、木造建築82.4%、職別80.0%、土木78.1%、設備77.9%、一般土木建築70.4%であった。一方、原価割れ件数割合が15%超とした企業は、高い順に、一般土木建築5.2%、土木4.0%、建築3.5%、木造建築、設備及び職別が共に3.1%であった。以上から、特に一般土木建築における原価割れ工事割合は相対的に高いといえる。

資本金階層別に見ると、原価割れ工事件数が全くないとした企業の割合は、概して資本金の小さい企業において高く、資本金が大きい企業ほど当該割合は低くなる傾向にある。一方、原価割れ工事件数が15%超とした企業の割合についても、資本金の小さい企業において高く、資本金が大きい企業において低いという結果となっている。

資本金の最も高い層である10億円以上については、当該割合が0%超5%以下であったとした企業が71.1%を占め、大手企業は概ねこの水準に集約されている。

## (10) 貸倒償却額

表2-19は貸倒償却額について、業種別及び経営組織・資本金階層別に1社当たりの平均計上額を表したものである。ここに言う貸倒償却額とは、貸倒償却、貸倒損失、貸倒引当金繰入（貸倒引当損）、債権償却特別勘定繰入等の科目で費用（損金）処理した額をさしている。

専業の建設業全体で見ると、1社当たりの平均償却額は、190万円となっている。

業種別に見ると、一般土木建築が最も多く、2,120万円となっており、これに次いで、建築190万円、設備170万円が比較的多額の償却を行っている。

経営組織・資本金階層別に見ると、個人が最も少額で、法人においては資本金の大きい企業ほど貸倒償却額も大きくなる傾向にある。特に資本金10億円以上の5億9,000万円は突出しており、この階層をさらに業種ごとに分析すると、一般土木建築の大手企業は、平均で13億6,580万円と極めて多額の償却を行っていることが特筆される。

## (11) 諸資金の借入先

企業は営利活動を行う上で、自己資本の他に、長期又は短期の資金の借入を行うことにより、設備投資資金や運転資金等に充当する場合が多い。建設業の各企業がどのような借入先から資金を調達しているかを長期又は短期の資金区分に応じて、6業種別及び資本金階層別にまとめたものが表2-20及び表2-21である。この数値は、それぞれの金融機関に対し、長短別の資金借入先として最も依存している建設業の企業数とその割合を示しているものであり、金融機関の建設業向けの貸付残高のシェアを表すものとは異なる。なお、表中の「政府系機関等」とは中小企業金融公庫、国民金融公庫、商工組合中央

金庫及び中小企業事業団等をさす。

### ① 短期資金の借入先

表2-20は、短期資金の主たる借入先について、6業種別及び経営組織・資本金階層別に企業数とその割合を示したものである。

専業の建設業者全体で見ると、主要な借入先として回答が多かったのが、市中銀行（63.6%）であり、これに次いで、信用金庫、信用組合（35.6%）、縁故関係の個人（9.5%）、政府系金融機関等（7.8%）が多い。一方、事業協同組合・各種共済（3.7%）、生損保・信販会社（1.2%）、取引のある建設業者（1.0%）、地方公共団体（0.8%）は比較的少ない。また、利息面等において比較的借入条件が厳しいことが予想される消費者金融会社等を主要借入先とする回答も、僅かながら（0.5%）記録された。

業種別に見ると、市中銀行を主要借入先としている会社の割合について、高い順から一般土木建築の75.8%、建築の66.7%、設備の65.9%となっており、木造建築は55.3%と最も小さい。一方、中小企業を対象とした資金供給元である信用金庫・信用組合を主要借入先としている企業の割合は、木造建築が41.3%と最も高くなっている。

経営組織・資本金階層別に見ると、個人や資本金200万円未満の法人については、市中銀行を主要借入先とする企業は相対的に少なく、信用金庫・信用組合や縁故関係の個人を主要借入先とする企業が多い。一方、資本金の大きい企業は、殆どが市中銀行から資金を調達している。

### ② 長期資金の借入先

表2-21は、長期資金の主たる借入先について、6業種別及び経営組織・資本金階層別に企業数とその割合を示したものである。

専業の建設業者全体で見ると、主要な借入先として回答が多かったが、政府系金融機関等の55.1%、次いで市中銀行48.6%、信用金庫・信用組合の23.7%となっている。

業種別に見ると、政府系金融機関等を主要借入先としている企業の割合について、高い順に、木造建築の59.3%、設備の56.9%、職別の56.5%となっている。また、市中銀行を主要借入先としている企業の割合については、大きい順に一般土木建築の59.4%、建築の52.6%、設備の50.8%となっている。

経営組織・資本金階層別に見ると、個人及び資本金が5,000万円未満の法人は、政府系金融機関等を主要借入先としている企業が多く、資本金が5,000万円以上の比較的大きい法人においては、市中銀行を主要借入先とする企業が多い。

表2-1 1社当たり平均完成工事高

(単位：百万円)

業種	資本金 個人	法 人							合 計
		200万円未満	200万円以上 500万円未満	500万円以上 1000万円未満	1000万円以上 5000万円未満	5000万円以上 1億円未満	1億円以上 10億円未満	10億円以上	
一般土木建築	67.1	148.3	156.4	273.3	664.1	4,322.8	13,729.0	291,927.3	3,654.8
土 木	58.0	118.3	111.3	136.7	327.8	2,682.1	10,978.7	75,682.4	277.5
建 築	58.3	106.3	137.9	165.3	467.4	3,666.4	8,899.8	254,435.0	600.7
木 造 建 築	63.5	91.4	129.8	169.3	327.3	3,569.7	10,118.9	151,741.5	137.2
設 備	41.9	79.2	124.1	147.1	441.2	3,235.3	18,789.6	116,972.5	472.4
職 別	38.9	93.5	131.9	171.5	614.7	3,355.9	9,466.7	44,991.4	219.8
合 計	52.8	94.5	127.0	158.0	439.4	3,416.7	12,226.6	187,366.3	447.7

(注) 無回答企業0社

図-1 1社あたり平均完成工事高

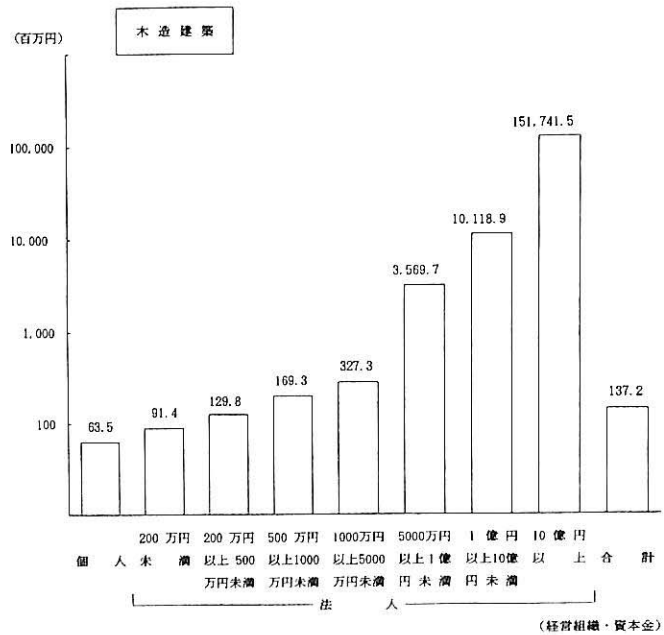
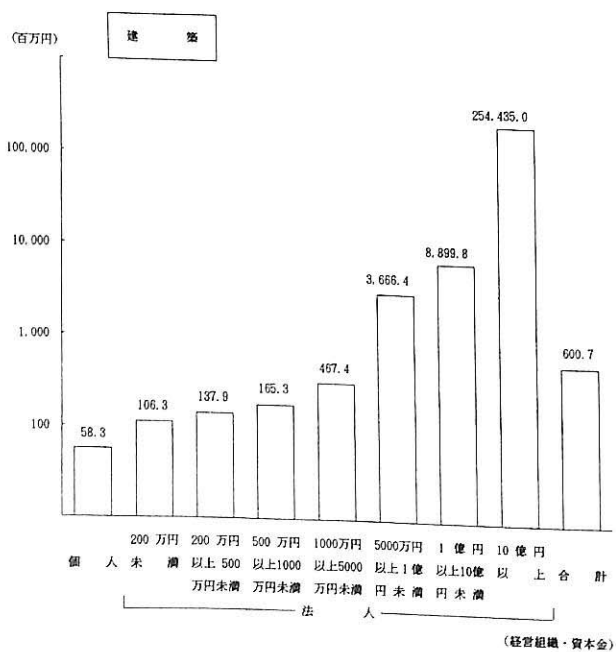
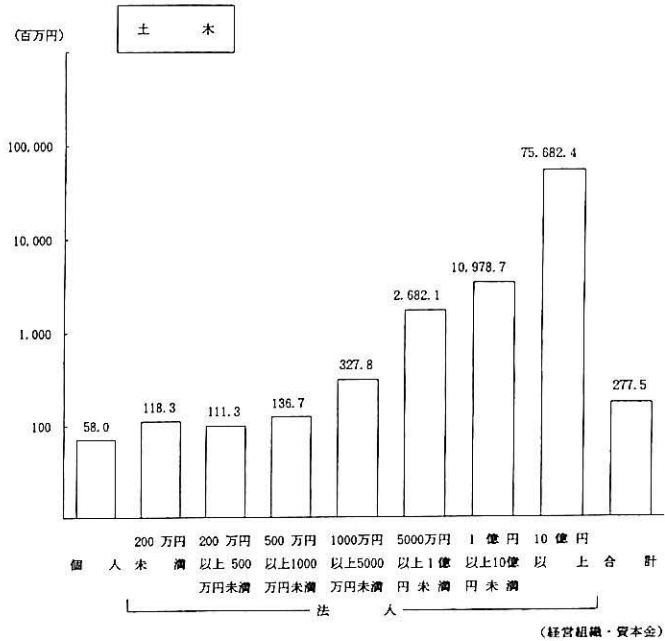
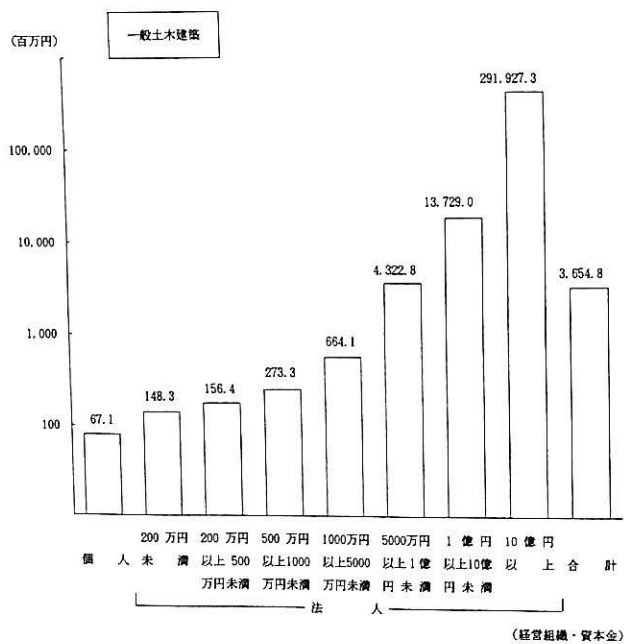



表2-2 1社当たり平均完成工事高

(単位：百万円)

業種	資本金 個人	法人							合計	前回合計	増減
		200万円未満	200万円以上 500万円未満	500万円以上 1000万円未満	1000万円以上 5000万円未満	5000万円以上 1億円未満	1億円以上 10億円未満	10億円以上			
一般土木建築工事業	67.1	148.3	156.4	273.3	664.1	4,322.8	13,729.0	291,927.3	3,654.8	3,000.0	654.8
土木工事業	59.4	101.1	102.3	120.8	301.6	2,703.4	10,826.0	59,609.5	267.4	333.1	▲ 65.7
建築工事業	58.3	106.3	137.9	165.3	467.4	3,666.4	8,899.8	254,435.0	600.7	726.2	▲ 125.5
木造建築工事業	63.5	91.4	129.8	169.3	327.3	3,569.7	10,118.9	151,741.5	137.2	102.1	35.1
大工工事業	35.3	56.4	133.2	229.5	674.0	4,727.2	4,281.0		181.3	219.0	▲ 37.7
左官工事業	35.0	64.5	130.1	169.4	1,273.0	4,594.0			160.9	130.7	30.2
とび・土工・コン クリート工事業	50.5	72.7	126.7	139.2	420.8	2,784.8	14,397.6	42,568.0	215.6	179.5	36.1
石工事業	39.2	159.0	139.4	262.4	896.4	2,172.5	973.0		255.0	197.6	57.4
屋根工事業	39.7	69.7	131.5	152.0	538.9	3,223.0	5,170.4	157,147.0	165.7	141.2	24.5
電気工事業	37.3	57.5	82.2	132.0	378.1	3,910.2	16,865.9	169,291.3	573.7	425.1	148.6
管工事業	48.4	94.0	150.9	165.9	328.7	2,601.8	19,243.1	118,746.9	423.4	318.9	104.5
タイル・れんが・ ブロック工事業	34.0	37.2	174.1	188.4	975.3	3,370.0	7,623.5	33,387.0	362.4	301.7	60.7
銅構造物工事業	48.3	152.9	130.2	190.4	525.3	4,198.6	9,981.1	34,595.8	387.1	328.2	58.9
鉄筋工事業	47.0	115.0	185.1	175.9	850.4	1,345.0	2,000.0		246.8	173.4	73.4
ほ装工事業	90.0	181.0	144.6	239.5	473.9	2,189.9	13,732.0	100,414.3	423.8	477.5	▲ 53.7
しゅんせつ工事業	57.5	150.0	177.8	185.5	488.7	716.0	4,399.3		247.3	300.1	▲ 52.8
板金工事業	32.1	103.6	105.5	126.1	408.1	1,231.0	4,606.0		87.8	82.6	5.2
ガラス工事業	42.3	82.5	151.5	164.1	983.6	4,006.5	10,632.0		261.8	265.2	▲ 3.4
塗装工事業	30.3	62.3	118.4	107.7	363.0	2,425.0	2,508.3		148.0	114.0	34.0
防水工事業	36.0	147.1	124.2	153.2	652.6	2,600.5	6,671.0		264.4	260.6	3.8
内装仕上工事業	25.4	126.0	114.3	240.4	972.9	5,508.3	10,116.6	10,554.0	312.4	219.4	93.0
機械器具設置工事業	25.2	68.9	176.7	165.4	609.9	3,646.3	26,037.1	94,505.1	1,139.3	879.7	259.6
熱絶縁工事業	36.0		149.8	138.7	1,165.9	2,563.3	9,921.3	39,547.0	434.2	332.7	101.5
電気通信工事業	21.6	51.5	121.7	140.7	558.0	2,397.4	10,282.5	65,146.8	433.9	339.8	94.1
造園工事業	28.1	36.5	69.1	111.5	329.3	2,681.5	7,994.1		156.9	204.9	▲ 48.0
さく井工事業	42.5	102.7	83.2	105.8	334.7				100.9	86.9	14.0
建具工事業	46.2	75.2	173.8	197.3	590.0	2,077.0	10,768.6	56,577.8	309.0	280.4	28.6
水道施設工事業	60.4	37.8	145.1	114.2	466.9	2,479.2	11,129.3	79,361.0	301.4	205.1	96.3
消防施設工事業		89.0	82.2	140.2	922.0	1,743.5			369.8	256.7	113.1
清掃施設工事業			74.0	287.0	352.6	6,471.8	9,170.3		684.5	707.7	▲ 23.2
合計	52.8	94.5	127.0	158.0	439.4	3,416.7	12,226.6	187,366.3	447.7	367.9	79.8
前回合計	54.7	97.4	136.7	186.2	739.9	3,072.7	12,188.0	157,401.3			
増減	▲ 1.9	▲ 2.9	▲ 9.7	▲ 28.2	▲ 300.5	344.0	38.6	29,965.0			

(注) 無回答企業0社

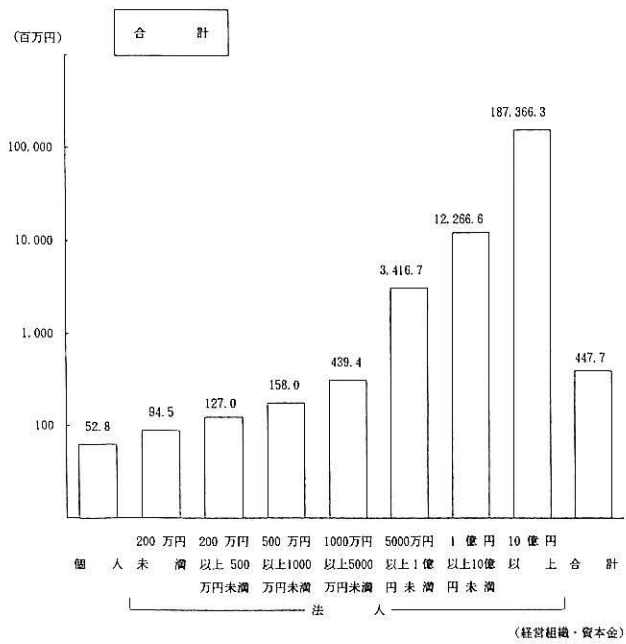
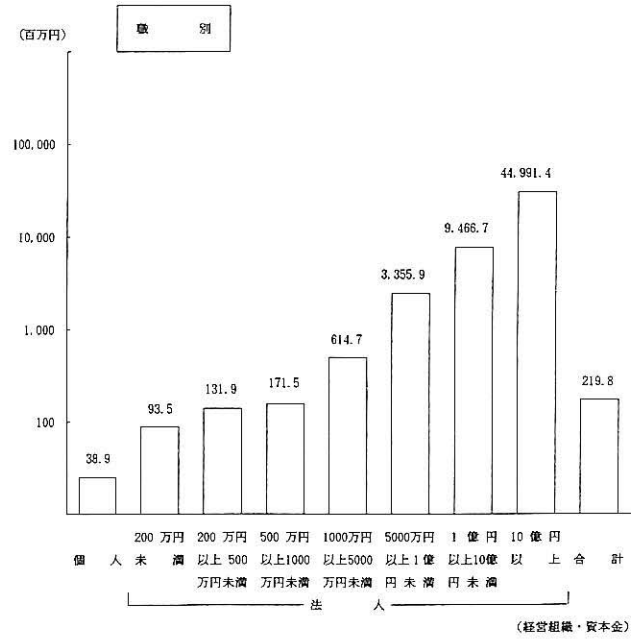
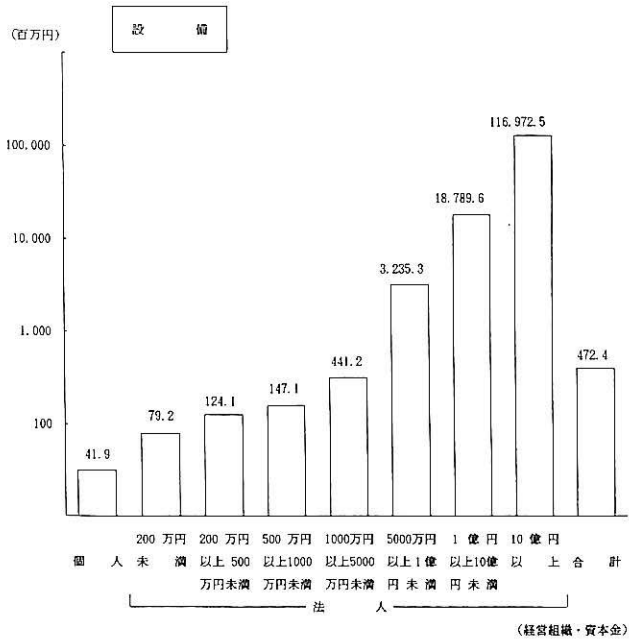
表2-3 総資本経常利益率

(単位：%)

業種	資本金 個人	法人							合計	前回合計	増減
		200万円未満	200万円以上 500万円未満	500万円以上 1000万円未満	1000万円以上 5000万円未満	5000万円以上 1億円未満	1億円以上 10億円未満	10億円以上			
一般土木建築		7.5	8.0	3.0	4.6	4.4	4.7	3.1	3.5	3.2	0.3
土木建築		3.6	7.5	6.1	5.2	4.6	4.6	4.3	5.1	5.1	0.0
木造建築		-6.0	5.0	1.4	3.0	4.8	3.3	8.3	5.8	4.9	0.9
設備		2.9	2.0	1.8	1.8	5.4	1.9	7.1	4.7	4.5	0.2
職別		5.5	6.1	5.5	6.3	7.0	6.1	6.5	6.4	6.3	0.1
合計		2.5	4.8	4.4	5.8	5.2	4.7	4.8	5.3	8.5	▲ 3.2
前回合計		10.3	2.3	5.4	4.1	4.7	5.0	4.7	5.2	5.0	4.9
増減		▲ 4.8	▲ 2.1	▲ 3.3	▲ 1.1	0.7	0.3	1.1			

(注) 1. 総資本経常利益率＝経常利益額／総資本額  
2. 個人経営企業は集計に含まれていない。

表2-4 総資本経常利益率

(単位：%)

業種	資本金 個人	法人							合計	前回合計	増減
		200万円未満	200万円以上 500万円未満	500万円以上 1000万円未満	1000万円以上 5000万円未満	5000万円以上 1億円未満	1億円以上 10億円未満	10億円以上			
一般土木建築工事業		7.5	8.0	3.0	4.6	4.4	4.7	3.1	3.5	3.2	0.3
土木工事業		5.1	6.1	5.3	4.7	4.6	4.2	3.5	4.7	4.3	0.4
建築工事業		-6.0	5.0	1.4	3.0	4.8	3.3	8.3	5.8	4.9	0.9
木造建築工事業		2.9	2.0	1.8	1.8	5.4	1.9	7.1	4.7	4.5	0.2
大工工事業			7.3	7.8	7.2	6.2	8.5		7.3	12.4	▲ 5.1
左官工事業		-2.4	11.0	8.6	9.0	25.1			9.3	9.7	▲ 0.4
とび・土工・コンクリート工事業		3.6	3.3	4.2	5.7	4.3	4.5	8.5	5.3	8.3	▲ 3.0
石工事業		3.0	1.1	1.5	8.8	6.0	-2.6		6.5	11.9	▲ 5.4
屋根工事業		2.0	9.9	8.8	4.6	12.8	3.2	1.3	4.9	7.5	▲ 2.6
電気工事業		4.4	5.9	7.7	6.8	8.3	6.6	8.2	7.6	6.9	0.7
管工事業		8.5	6.5	6.1	4.7	5.8	6.2	6.4	6.1	5.7	0.4
タイル・れんが・ブロック工事業		-1.6	3.3	1.2	5.9	6.1	6.6	2.8	5.0	8.3	▲ 3.3
鋼構造物工事業		0.4	1.7	4.7	6.3	5.4	4.6	3.9	4.7	7.3	▲ 2.6
鉄筋工事業		8.2	4.8	6.9	4.1	6.7	-1.5		5.0	10.2	▲ 5.2
ほ装工事業		0.4	8.9	6.4	7.7	6.4	4.7	4.9	5.8	6.1	▲ 0.3
しゅんせつ工事業		9.1	12.3	8.1	4.8	36.9	6.0		6.1	4.6	1.5
板金工事業		2.2	4.7	4.7	6.5	7.3	-2.3		5.6	8.1	▲ 2.5
ガラス工事業			-2.4	2.6	8.2	0.8	1.1		5.6	8.0	▲ 2.4
塗装工事業		4.0	7.1	3.3	5.7	5.0	0.2		6.0	8.5	▲ 2.5
防水工事業		7.7	7.0	0.9	6.0	4.4	3.7		5.3	9.6	▲ 4.3
内装仕上工事業		0.5	0.7	4.6	2.7	4.4	5.2	1.4	3.6	7.7	▲ 4.1
機械器具設置工事業		7.1	8.1	5.8	6.0	6.6	5.7	4.3	5.2	5.1	0.1
熱絶縁工事業			3.4	-0.3	8.8	3.1	3.1	7.7	7.1	6.0	1.1
電気通信工事業		3.8	6.6	-2.1	6.8	4.9	5.1	6.1	5.8	8.7	▲ 2.9
造園工事業		1.1	4.0	6.9	6.5	2.5	6.3		6.0	8.1	▲ 2.1
さく井工事業		4.1	3.1	3.3	4.6				4.2	7.1	▲ 2.9
建具工事業		3.0	6.5	1.9	3.7	5.4	6.4	6.7	5.6	7.5	▲ 1.9
水道施設工事業		3.4	9.7	11.1	6.7	4.0	5.9	5.1	6.5	3.2	3.3
消防施設工事業			6.0	6.4	9.7	9.6			8.8	11.0	▲ 2.2
清掃施設工事業			1.6	1.5	7.4	4.2	8.3		5.9	2.5	3.4
合計		2.3	5.4	4.1	4.7	5.0	4.7	5.2	5.0	4.9	0.1
前回合計		7.1	7.5	7.4	5.8	4.3	4.4	4.1			
増減		▲ 4.8	▲ 2.1	▲ 3.3	▲ 1.1	0.7	0.3	1.1			

(注) 1. 総資本経常利益率＝経常利益額／総資本額  
2. 個人経営企業は集計に含まれていない。

表2-5 売上高経常利益率

(単位：%)

業種	資本金 個人	法 人							合計	前回合計	増減
		200万円未満	200万円以上 500万円未満	500万円以上 1000万円未満	1000万円以上 5000万円未満	5000万円以上 1億円未満	1億円以上 10億円未満	10億円以上			
一般土木建築	6.4	1.9	4.5	1.5	2.8	3.4	4.0	3.6	3.5	2.7	0.8
土木	6.5	0.9	2.9	2.4	3.1	3.5	3.4	3.7	3.3	3.4	0.1
建築	5.0	-2.2	2.1	0.4	2.0	3.6	3.1	6.3	4.2	2.7	1.5
木造建築	5.7	1.3	1.2	1.4	1.4	3.4	0.9	4.4	2.8	4.4	▲ 1.6
設備	7.3	2.9	2.9	2.8	3.9	4.8	4.1	5.6	4.5	4.6	0.1
職別	6.7	1.3	2.6	2.5	3.8	4.2	3.6	6.5	3.7	6.1	▲ 2.4
合計	6.0	1.0	2.5	2.0	3.0	3.8	3.6	4.8	3.8	4.1	▲ 0.3
前回合計	8.1	4.0	3.8	3.9	3.4	3.2	3.4	5.1			
増減	▲ 2.1	▲ 3.0	▲ 1.3	▲ 1.9	▲ 0.4	0.6	0.2	▲ 0.3			

(注) 売上高経常利益率=経常利益額/(完成工事高+建設業以外の売上高)

表2-6 売上高経常利益率

(単位：%)

増減	資本金 個人	法 人							合計	前回合計	増減
		200万円未満	200万円以上 500万円未満	500万円以上 1000万円未満	1000万円以上 5000万円未満	5000万円以上 1億円未満	1億円以上 10億円未満	10億円以上			
一般土木建築工事業	6.4	1.9	4.5	1.5	2.8	3.4	4.0	3.6	3.5	2.7	0.8
土木工事業	6.5	1.9	2.4	2.1	2.9	3.5	3.4	3.1	3.2	3.1	0.1
建築工事業	5.0	-2.2	2.1	0.4	2.0	3.6	3.1	6.3	4.2	2.7	1.5
木造建築工事業	5.7	1.3	1.2	1.4	1.4	3.4	0.9	4.4	2.8	4.4	▲ 1.6
大工工事業	5.3	-0.5	2.6	5.7	4.6	4.6	5.7		4.6	6.7	▲ 2.1
左官工事業	6.9	-0.8	4.4	2.7	4.1	8.6			4.0	6.3	▲ 2.3
とび・土工・コン クリート工事業	4.2	2.0	1.9	2.3	3.3	3.0	3.1	7.7	3.3	5.7	▲ 2.4
石工事業	8.1	1.3	1.6	1.4	7.6	2.7	-10.4		5.6	10.0	▲ 4.4
屋根工事業	6.9	0.3	5.2	4.5	3.2	7.5	1.9	1.6	3.6	5.3	▲ 1.7
電気工事業	6.9	2.4	2.8	3.9	3.9	5.4	4.8	6.7	5.4	4.9	0.5
管工事業	8.8	3.1	3.2	2.7	3.0	4.1	4.3	5.6	4.4	4.3	0.1
タイル・れんが・ ブロック工事業	4.2	-1.2	2.3	0.9	4.1	6.0	7.0	3.8	3.8	4.5	▲ 0.7
鋼構造物工事業	6.3	0.3	0.8	3.3	4.5	5.4	3.9	5.8	4.3	7.2	▲ 2.9
鉄筋工事業	12.3	4.1	3.1	4.1	2.9	3.4	-1.2		3.4	6.1	▲ 2.7
ほ装工事業	6.0	-0.5	3.3	1.7	3.6	4.3	2.6	4.2	3.5	3.3	0.2
しゅんせつ工事業	5.3	5.3	5.9	5.5	4.2	10.6	8.3		5.1	3.6	1.5
板金工事業	8.2	1.3	2.7	2.1	4.3	6.6	-2.8		3.5	7.4	▲ 3.9
ガラス工事業	0.9		-0.9	1.5	8.2	0.7	0.5		4.2	4.5	▲ 0.3
塗装工事業	10.3	2.4	3.4	1.4	3.3	3.1	0.2		3.3	5.7	▲ 2.4
防水工事業		2.8	3.0	-0.6	3.4	3.2	4.5		2.8	5.8	▲ 3.0
内装仕上工事業	8.6	0.2	0.4	1.9	1.5	3.6	3.7	1.7	2.1	4.9	▲ 2.8
機械器具設置工事業	5.3	0.2	3.0	3.8	3.6	4.6	3.6	4.0	3.8	4.3	▲ 0.5
熱絶縁工事業	16.0		2.1	-0.1	5.5	2.4	2.1	10.9	4.8	4.7	0.1
電気通信工事業	7.8	4.7	3.4	0.1	4.0	3.3	3.5	4.3	3.8	4.5	▲ 0.7
造園工事業	8.6	0.5	1.5	3.3	3.4	2.9	4.2		3.5	5.3	▲ 1.8
さく井工事業	4.1	3.5	0.5	2.2	2.9				2.5	5.9	▲ 3.4
建具工事業	7.5	1.9	3.6	1.0	2.7	3.8	4.5	9.9	4.7	5.4	▲ 0.7
水道施設工事業	3.3	4.3	4.3	6.2	3.7	3.8	4.8	4.5	4.2	4.9	▲ 0.7
消防施設工事業			2.1	3.7	6.9	5.9			6.2	5.9	0.3
清掃施設工事業			1.4	1.0	3.4	2.9	6.6		4.0	2.6	1.4
合計	6.0	1.0	2.5	2.0	3.0	3.8	3.6	4.8	3.8	4.1	▲ 0.3
前回合計	8.1	4.0	3.8	3.9	3.4	3.2	3.4	5.1			
増減	▲ 2.1	▲ 3.0	▲ 1.3	▲ 1.9	▲ 0.4	0.6	0.2	▲ 0.3			

(注) 売上高経常利益率=経常利益額/(完成工事高+建設業以外の売上高)



表 2 - 7 原価割れ工事の件数割合別売上高経常利益率

(単位：%)

業 種	原価割れ工事の 件数割合	原価割れ工事の件数割合					合 計	
		0%	0%超 5%以下	5%超 10%以下	10%超 15%以下	15%超 20%以下		20%超
一 般 土 木 建 築		2.7	3.9	2.6	2.7	2.6	2.6	3.5
土 木 建 築		3.4	3.9	2.9	2.5	1.1	2.6	3.3
木 造 建 築		8.0	5.1	3.8	3.2	-3.0	-0.1	4.2
設 備		4.1	2.3	2.6	-0.6	2.3	-4.3	2.8
職 別		5.7	5.1	4.6	2.6	3.1	2.4	4.5
合 計		5.0	4.4	5.9	4.4	5.2	0.6	3.7
		4.4	4.1	2.7	2.5	0.7	1.5	3.8

(注) 売上高経常利益率=経常利益額/(完成工事高+建設業以外の売上高)

表2-8 総資本回転率

(単位:回)

業種	資本金 個人	法 人							合 計
		200万円未満	200万円以上 500万円未満	500万円以上 1000万円未満	1000万円以上 5000万円未満	5000万円以上 1億円未満	1億円以上 10億円未満	10億円以上	
一般土木建築	2.3	4.0	1.6	1.8	1.7	1.3	1.2	1.0	1.1
土 木 建 築	1.4	2.7	2.3	2.3	1.7	1.3	1.4	1.2	1.6
木 造 建 築	2.0	2.5	2.2	1.9	1.6	1.3	1.1	1.4	1.4
設 備 職 別	2.2	2.5	2.2	1.6	1.5	1.6	2.2	1.7	1.8
合 計	1.3	1.9	2.1	2.0	1.7	1.5	1.5	1.2	1.4
合 計	1.6	1.8	1.9	1.9	1.5	1.2	1.4	0.8	1.4
合 計	1.7	2.1	2.1	2.0	1.6	1.3	1.3	1.1	1.4

(注) 総資本回転率 = (完成工事高 + 建設業以外の売上高) / 総資本額

表2-9 総資本回転率

(単位:回)

業種	資本金 個人	法 人							合 計
		200万円未満	200万円以上 500万円未満	500万円以上 1000万円未満	1000万円以上 5000万円未満	5000万円以上 1億円未満	1億円以上 10億円未満	10億円以上	
一般土木建築工事業	2.3	4.0	1.6	1.8	1.7	1.3	1.2	1.0	1.1
土 木 工 事 業	1.6	2.1	2.3	2.3	1.6	1.4	1.3	1.1	1.5
建 築 工 事 業	2.0	2.5	2.2	1.9	1.6	1.3	1.1	1.4	1.4
木造建築工事業	2.2	2.5	2.2	1.6	1.5	1.6	2.2	1.7	1.8
大 工 工 事 業	1.7	5.2	2.6	2.2	1.5	1.3	1.5		1.8
左 官 工 事 業	1.7	2.2	2.4	3.1	2.1	2.9			2.3
とび・土工・コン クリート工事業	2.0	1.7	1.8	1.8	1.8	1.5	1.5	1.2	1.6
石 工 事 業	1.3	2.4	1.5	1.2	1.1	2.2	0.3		1.2
屋 根 工 事 業	1.5	1.9	1.9	1.9	1.4	1.7	1.8	0.9	1.4
電 気 工 事 業	1.6	1.9	2.5	1.9	1.8	1.5	1.4	1.2	1.4
管 工 事 業	1.2	2.4	2.1	2.3	1.6	1.4	1.5	1.1	1.4
タイル・れんが・ ブロック工事業	3.4	1.3	1.5	1.8	1.4	1.0	1.5	0.7	1.4
銅構造物工事業	1.2	1.8	1.8	1.5	1.4	1.0	1.2	0.7	1.1
鉄 筋 工 事 業	2.0	2.0	1.9	1.7	1.4	2.0	1.3		1.6
ほ 装 工 事 業	1.1	3.9	2.6	3.1	2.1	1.5	1.9	1.3	1.7
しゅんせつ工事業	0.5	1.7	2.1	1.3	1.1	3.5	0.8		1.2
板 金 工 事 業	1.5	1.8	2.0	2.0	1.5	1.1	0.8		1.7
ガ ラ ス 工 事 業		0.6	2.4	1.8	1.0	1.5	2.1		1.3
塗 装 工 事 業	1.2	1.7	1.9	2.3	1.7	1.6	1.5		1.7
防 水 工 事 業	8.4	2.4	2.7	2.2	1.8	1.4	0.8		1.8
内装仕上工事業	1.4	2.2	2.0	2.4	1.7	1.2	1.4	0.9	1.7
機械器具設置工事業	2.7	3.8	2.7	1.7	1.7	1.5	1.6	1.1	1.4
熱絶縁工事業			1.7	2.1	1.5	1.3	1.5	0.7	1.5
電気通信工事業	0.6	3.0	1.8	2.2	1.8	1.5	1.5	1.5	1.6
造 園 工 事 業	1.7	2.5	2.3	2.0	2.1	0.9	1.6		1.8
さく井工事業	1.3	1.2	1.6	1.6	1.7				1.5
建 具 工 事 業	1.6	1.8	1.7	1.9	1.4	1.5	1.4	0.7	1.2
水道施設工事業	1.6	0.8	2.0	1.7	1.9	1.1	1.3	1.2	1.6
消防施設工事業		0.7	2.5	1.7	1.4	1.7			1.5
清掃施設工事業			1.2	1.4	2.4	1.5	1.4		1.6
合 計	1.7	2.1	2.1	2.0	1.6	1.3	1.3	1.1	1.4

(注) 総資本回転率 = (完成工事高 + 建設業以外の売上高) / 総資本額



図-2 維持・修繕工事中心（完成工事高の50%以上）の企業の割合

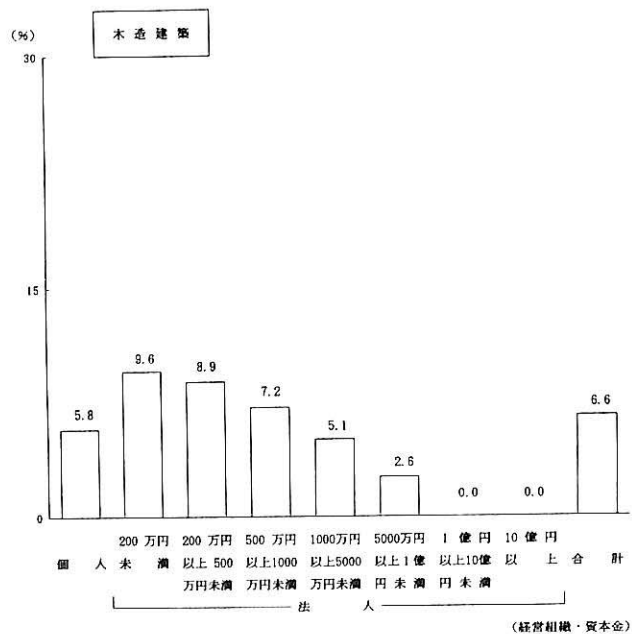
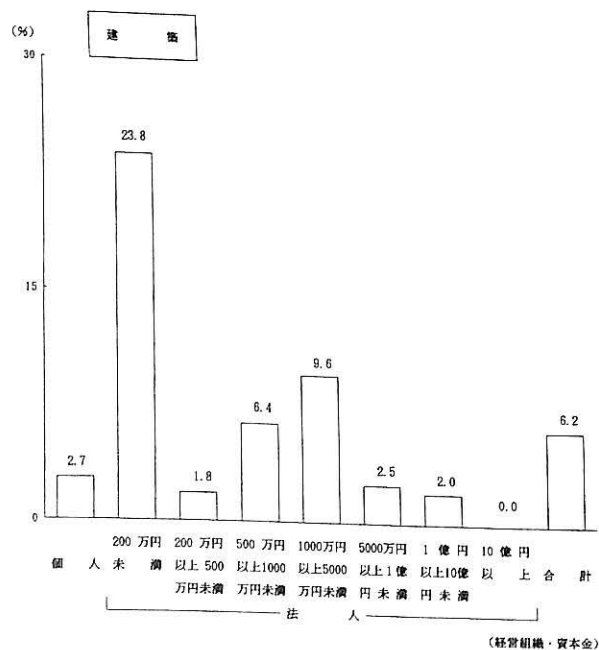
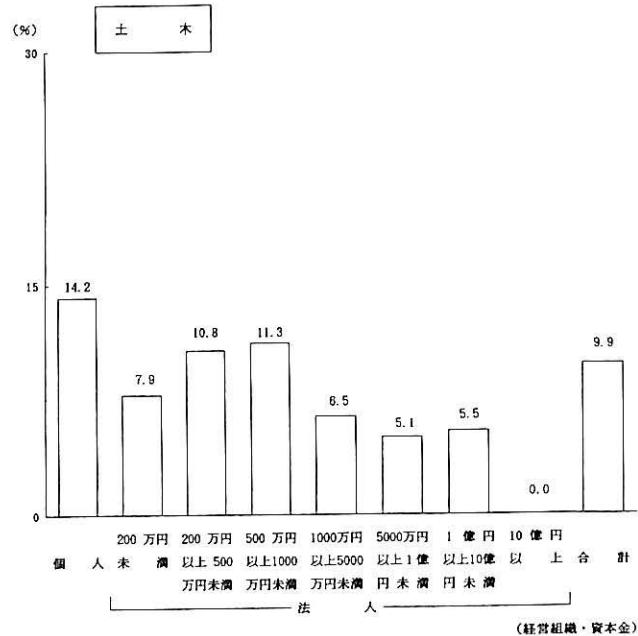
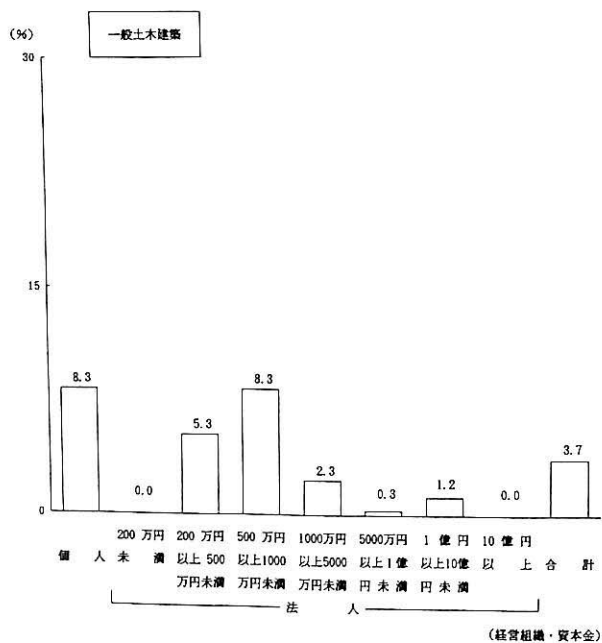



表 2-11 元請工事分野別企業数

業 種	資本金		個 人		法 人								
					200万円未満		200万円以上 500万円未満		500万円以上 1000万円未満		1000万円以上 5000万円未満		
	区 分	公 共	民 間	公 共	民 間	公 共	民 間	公 共	民 間	公 共	民 間		
一般土木建築	土 木		8( 57.1)	2( 14.3)	1( 50.0)	2(100.0)	9( 50.0)	8( 44.4)	22( 78.6)	6( 21.4)	258( 77.7)	48( 14.5)	
	建 築	住 宅	木造	0( 0.0)	11( 78.6)	0( 0.0)	0( 0.0)	3( 16.7)	9( 50.0)	2( 7.1)	10( 35.7)	41( 12.3)	75( 22.6)
			非木造	0( 0.0)	0( 0.0)	0( 0.0)	0( 0.0)	1( 5.6)	0( 0.0)	3( 10.7)	1( 3.6)	41( 12.3)	30( 9.0)
		非住宅	0( 0.0)	1( 7.1)	0( 0.0)	0( 0.0)	1( 5.6)	2( 11.1)	1( 3.6)	2( 7.1)	74( 22.3)	48( 14.5)	
	機械設備設置		0( 0.0)	0( 0.0)	0( 0.0)	0( 0.0)	1( 5.6)	0( 0.0)	0( 0.0)	0( 0.0)	0( 0.0)	1( 0.3)	
土 木	土 木		104( 75.9)	55( 40.1)	27( 69.2)	15( 38.5)	96( 72.7)	61( 46.2)	222( 84.4)	110( 41.8)	1,164( 91.7)	488( 38.4)	
	建 築	住 宅	木造	0( 0.0)	10( 7.3)	0( 0.0)	3( 7.7)	1( 0.8)	6( 4.5)	8( 3.0)	13( 4.9)	29( 2.3)	50( 3.9)
			非木造	0( 0.0)	4( 2.9)	1( 2.6)	2( 5.1)	1( 0.8)	0( 0.0)	1( 0.4)	0( 0.0)	26( 2.0)	17( 1.3)
		非住宅	4( 2.9)	6( 4.4)	0( 0.0)	3( 7.7)	8( 6.1)	1( 0.8)	10( 3.8)	6( 2.3)	34( 2.7)	29( 2.3)	
	機械設備設置		1( 0.7)	0( 0.0)	1( 2.6)	1( 2.6)	1( 0.8)	3( 2.3)	1( 0.4)	2( 0.8)	11( 0.9)	10( 0.8)	
建 築	土 木		3( 6.8)	1( 2.3)	0( 0.0)	0( 0.0)	1( 2.0)	0( 0.0)	1( 1.0)	3( 3.0)	19( 5.4)	12( 3.4)	
	建 築	住 宅	木造	5( 11.4)	32( 72.7)	1( 4.2)	18( 75.0)	7( 14.3)	32( 65.3)	15( 15.2)	66( 66.7)	43( 12.1)	180( 50.7)
			非木造	2( 4.5)	8( 18.2)	1( 4.2)	5( 20.8)	4( 8.2)	16( 32.7)	4( 4.0)	28( 28.3)	47( 13.2)	113( 31.8)
		非住宅	4( 9.1)	9( 20.5)	4( 16.7)	7( 29.2)	4( 8.2)	13( 26.5)	7( 7.1)	19( 19.2)	58( 16.3)	102( 28.7)	
	機械設備設置		0( 0.0)	0( 0.0)	0( 0.0)	0( 0.0)	0( 0.0)	0( 0.0)	0( 0.0)	0( 0.0)	1( 0.3)	7( 2.0)	
木造建築	土 木		0( 0.0)	0( 0.0)	0( 0.0)	3( 5.5)	1( 0.8)	2( 1.7)	0( 0.0)	3( 2.1)	12( 3.9)	14( 4.5)	
	建 築	住 宅	木造	13( 10.8)	114( 95.0)	5( 9.1)	53( 96.4)	14( 11.8)	108( 90.8)	29( 20.3)	132( 92.3)	46( 14.8)	276( 89.0)
			非木造	1( 0.8)	4( 3.3)	0( 0.0)	2( 3.6)	0( 0.0)	11( 9.2)	3( 2.1)	14( 9.8)	12( 3.9)	36( 11.6)
		非住宅	2( 1.7)	6( 5.0)	2( 3.6)	8( 14.5)	3( 2.5)	16( 13.4)	9( 6.3)	13( 9.1)	16( 5.2)	48( 15.5)	
	機械設備設置		1( 0.8)	0( 0.0)	0( 0.0)	0( 0.0)	0( 0.0)	1( 0.8)	0( 0.0)	0( 0.0)	0( 0.0)	2( 0.6)	
設 備	土 木		17( 20.7)	8( 9.8)	8( 14.8)	5( 9.3)	19( 13.4)	8( 5.6)	30( 16.0)	14( 7.5)	126( 16.8)	60( 8.0)	
	建 築	住 宅	木造	3( 3.7)	27( 32.9)	3( 5.6)	22( 40.7)	7( 4.9)	37( 26.1)	19( 10.2)	47( 25.1)	43( 5.7)	106( 14.2)
			非木造	8( 9.8)	9( 11.0)	7( 13.0)	8( 14.8)	13( 9.2)	12( 8.5)	29( 15.5)	16( 8.6)	115( 15.4)	65( 8.7)
		非住宅	17( 20.7)	15( 18.3)	6( 11.1)	13( 24.1)	32( 22.5)	26( 18.3)	43( 23.0)	31( 16.6)	246( 32.8)	170( 22.7)	
	機械設備設置		7( 8.5)	13( 15.9)	3( 5.6)	6( 11.1)	21( 14.8)	32( 22.5)	21( 11.2)	41( 21.9)	99( 13.2)	156( 20.8)	
職 別	土 木		22( 14.9)	23( 15.5)	2( 4.0)	4( 8.0)	26( 15.3)	18( 10.6)	21( 10.0)	23( 11.0)	133( 21.0)	66( 10.4)	
	建 築	住 宅	木造	11( 7.4)	83( 56.1)	8( 16.0)	30( 60.0)	14( 8.2)	74( 43.5)	20( 9.6)	87( 41.6)	36( 5.7)	158( 25.0)
			非木造	5( 3.4)	21( 14.2)	3( 6.0)	5( 10.0)	15( 8.8)	26( 15.3)	21( 10.0)	29( 13.9)	81( 12.8)	118( 18.7)
		非住宅	5( 3.4)	19( 12.8)	5( 10.0)	8( 16.0)	23( 13.5)	36( 21.2)	36( 17.2)	44( 21.1)	126( 19.9)	149( 23.6)	
	機械設備設置		2( 1.4)	5( 3.4)	1( 2.0)	1( 2.0)	2( 1.2)	8( 4.7)	4( 1.9)	10( 4.8)	25( 4.0)	32( 5.1)	
合 計	土 木		10,876( 20.9)	6,031( 11.6)	1,275( 14.3)	977( 11.0)	6,646( 24.6)	4,133( 15.3)	10,115( 34.0)	5,306( 17.8)	21,860( 46.8)	8,797( 18.8)	
	建 築	住 宅	木造	3,980( 7.6)	32,075( 61.5)	607( 6.8)	5,081( 57.0)	2,097( 7.8)	11,301( 41.9)	2,966( 10.0)	11,382( 38.2)	3,341( 7.1)	11,780( 25.2)
			非木造	1,417( 2.7)	4,795( 9.2)	540( 6.1)	1,064( 11.9)	1,488( 5.5)	3,514( 13.0)	1,652( 5.5)	3,388( 11.4)	4,109( 8.8)	6,217( 13.3)
		非住宅	2,895( 5.6)	5,762( 11.1)	826( 9.3)	1,766( 19.8)	2,881( 10.7)	4,204( 15.6)	2,910( 9.8)	3,613( 12.1)	6,436( 13.8)	7,353( 15.7)	
	機械設備設置		686( 1.3)	962( 1.8)	204( 2.3)	351( 3.9)	958( 3.6)	1,643( 6.1)	666( 2.2)	1,342( 4.5)	1,202( 2.6)	1,980( 4.2)	
前 回 合 計	土 木		11,855( 16.4)	6,985( 9.7)	1,794( 15.2)	992( 8.4)	6,913( 23.0)	2,906( 9.6)	8,967( 33.3)	3,334( 12.4)	14,728( 43.7)	3,773( 11.2)	
	建 築	住 宅	木造	8,544( 11.9)	42,498( 59.0)	1,139( 9.6)	5,144( 43.5)	2,321( 7.7)	12,164( 40.4)	2,371( 8.8)	9,113( 33.9)	2,020( 6.0)	6,261( 18.6)
			非木造	4,067( 5.6)	6,366( 8.8)	980( 8.3)	1,660( 14.0)	2,252( 7.5)	3,182( 10.6)	1,795( 6.7)	2,620( 9.7)	4,159( 12.3)	3,981( 11.8)
		非住宅	4,066( 5.6)	9,218( 12.8)	1,252( 10.6)	1,719( 14.5)	3,879( 12.9)	4,269( 14.2)	3,178( 11.8)	3,507( 13.0)	6,689( 19.8)	5,434( 16.1)	
	機械設備設置		1,066( 1.5)	1,162( 1.6)	322( 2.7)	847( 7.2)	915( 3.0)	2,107( 7.0)	1,238( 4.6)	1,421( 5.3)	1,540( 4.6)	1,653( 4.9)	

(単位：社、%)

法人						合計		前回合計	
5000万円以上 1億円未満		1億円以上 10億円未満		10億円以上					
公共	民間	公共	民間	公共	民間	公共	民間	公共	民間
277( 80.8)	23( 6.7)	134( 76.6)	19( 10.9)	43( 72.9)	9( 15.3)	5,070( 73.0)	1,277( 18.4)	4,529( 67.8)	752( 11.3)
9( 2.6)	9( 2.6)	3( 1.7)	4( 2.3)	0( 0.0)	1( 1.7)	649( 9.3)	2,121( 30.5)	792( 11.9)	1,620( 24.2)
57( 16.6)	47( 13.7)	21( 12.0)	28( 16.0)	0( 0.0)	13( 22.0)	706( 10.2)	489( 7.0)	763( 11.4)	910( 13.6)
126( 36.7)	105( 30.6)	52( 29.7)	77( 44.0)	7( 11.9)	42( 71.2)	1,157( 16.7)	1,016( 14.6)	1,151( 17.2)	1,142( 17.1)
0( 0.0)	0( 0.0)	0( 0.0)	1( 0.6)	0( 0.0)	0( 0.0)	31( 0.5)	13( 0.2)	22( 0.3)	34( 0.5)
390( 93.1)	142( 33.9)	102( 91.9)	50( 45.0)	17(100.0)	14( 82.4)	38,267( 83.5)	18,604( 40.6)	29,957( 77.8)	10,945( 28.4)
10( 2.4)	7( 1.7)	1( 0.9)	2( 1.8)	0( 0.0)	0( 0.0)	767( 1.7)	2,292( 5.0)	930( 2.4)	2,040( 5.3)
16( 3.8)	7( 1.7)	3( 2.7)	2( 1.8)	0( 0.0)	0( 0.0)	511( 1.1)	597( 1.3)	825( 2.1)	666( 1.7)
35( 8.4)	16( 3.8)	7( 6.3)	7( 6.3)	2( 11.8)	0( 0.0)	1,600( 3.5)	1,229( 2.7)	1,891( 4.9)	1,138( 3.0)
8( 1.9)	3( 0.7)	4( 3.6)	2( 1.8)	0( 0.0)	0( 0.0)	360( 0.8)	400( 0.9)	556( 1.4)	574( 1.5)
30( 8.5)	8( 2.3)	7( 4.7)	2( 1.4)	1( 4.3)	1( 4.3)	1,870( 4.4)	989( 2.3)	1,381( 5.7)	768( 3.1)
14( 3.9)	47( 13.2)	5( 3.4)	24( 16.2)	0( 0.0)	1( 4.3)	5,209( 12.1)	26,740( 62.3)	3,056( 12.5)	13,402( 54.9)
84( 23.7)	155( 43.7)	33( 22.3)	82( 55.4)	4( 17.4)	19( 82.6)	3,496( 8.1)	11,670( 27.2)	2,847( 11.7)	6,789( 27.8)
134( 37.7)	170( 47.9)	37( 25.0)	71( 48.0)	1( 4.3)	18( 78.3)	5,075( 11.8)	10,663( 24.8)	3,224( 13.2)	5,956( 24.4)
0( 0.0)	2( 0.6)	0( 0.0)	3( 2.0)	0( 0.0)	0( 0.0)	37( 0.1)	272( 0.6)	18( 0.1)	211( 0.9)
0( 0.0)	1( 2.4)	0( 0.0)	0( 0.0)	0( 0.0)	0( 0.0)	106( 0.4)	303( 1.1)	1,747( 3.7)	1,651( 3.5)
4( 9.8)	32( 78.0)	3( 14.3)	19( 90.5)	0( 0.0)	2( 100.0)	3,237( 12.2)	24,829( 93.7)	5,684( 11.9)	41,766( 87.5)
4( 9.8)	17( 41.5)	1( 4.8)	6( 28.6)	0( 0.0)	1( 50.0)	280( 1.1)	1,487( 5.6)	1,608( 3.4)	3,218( 6.7)
2( 4.9)	3( 7.3)	1( 4.8)	2( 9.5)	0( 0.0)	0( 0.0)	714( 2.7)	2,116( 8.0)	1,390( 2.9)	5,795( 12.1)
0( 0.0)	0( 0.0)	0( 0.0)	0( 0.0)	0( 0.0)	0( 0.0)	135( 0.5)	43( 0.2)	18( 0.0)	38( 0.1)
32( 11.3)	40( 14.2)	17( 9.6)	39( 22.0)	2( 4.3)	11( 23.4)	4,014( 16.2)	1,996( 8.1)	4,288( 14.3)	1,880( 6.3)
3( 1.1)	7( 2.5)	0( 0.0)	2( 1.1)	0( 0.0)	1( 2.1)	1,470( 5.9)	6,154( 24.8)	2,321( 7.7)	5,580( 18.6)
52( 18.4)	21( 7.4)	27( 15.3)	9( 5.1)	5( 10.6)	0( 0.0)	3,172( 12.8)	2,378( 9.6)	4,355( 14.5)	2,001( 6.7)
130( 46.1)	91( 32.3)	65( 36.7)	57( 32.2)	19( 40.4)	24( 51.1)	6,044( 24.4)	4,996( 20.1)	7,844( 26.1)	5,106( 17.0)
29( 10.3)	62( 22.0)	26( 14.7)	72( 40.7)	5( 10.6)	17( 36.2)	2,853( 11.5)	4,897( 19.7)	3,842( 12.8)	5,539( 18.5)
54( 38.3)	17( 12.1)	24( 38.1)	12( 19.0)	10( 50.0)	5( 25.0)	3,122( 14.6)	2,652( 12.4)	3,570( 11.8)	2,350( 7.8)
2( 1.4)	12( 8.5)	0( 0.0)	2( 3.2)	0( 0.0)	1( 5.0)	1,751( 8.2)	9,776( 45.8)	3,677( 12.2)	10,944( 36.3)
14( 9.9)	26( 18.4)	1( 1.6)	11( 17.5)	1( 5.0)	2( 10.0)	1,571( 7.4)	3,162( 14.8)	3,221( 10.7)	4,827( 16.0)
29( 20.6)	44( 31.2)	14( 22.2)	24( 38.1)	6( 30.0)	6( 30.0)	2,381( 11.2)	3,871( 18.1)	4,300( 14.3)	5,798( 19.2)
17( 12.1)	6( 4.3)	10( 15.9)	5( 7.9)	3( 15.0)	1( 5.0)	430( 2.0)	874( 4.1)	731( 2.4)	989( 3.3)
1,223( 47.7)	365( 14.2)	367( 36.6)	163( 16.2)	87( 40.8)	50( 23.5)	52,449( 31.2)	25,821( 15.3)	45,473( 25.6)	18,345( 10.3)
72( 2.8)	196( 7.6)	19( 1.9)	88( 8.8)	0( 0.0)	8( 3.9)	13,083( 7.8)	71,911( 42.7)	16,459( 9.3)	75,360( 42.5)
382( 14.9)	501( 19.5)	135( 13.5)	247( 24.5)	15( 7.0)	58( 27.0)	9,737( 5.8)	19,783( 11.8)	13,618( 7.7)	18,412( 10.4)
737( 28.7)	724( 28.2)	247( 24.5)	353( 35.2)	40( 18.6)	116( 54.5)	16,971( 10.1)	23,891( 14.2)	19,800( 11.2)	24,934( 14.0)
72( 2.8)	97( 3.8)	50( 5.0)	104( 10.3)	9( 4.0)	20( 9.2)	3,847( 2.3)	6,498( 3.9)	5,187( 2.9)	7,385( 4.2)
812( 44.3)	201( 10.9)	326( 38.9)	124( 14.8)	77( 51.2)	33( 21.6)				
38( 2.1)	129( 7.0)	14( 1.7)	49( 5.8)	1( 0.7)	3( 2.2)				
252( 13.7)	375( 20.4)	108( 12.9)	181( 21.6)	6( 3.7)	48( 32.0)				
500( 27.3)	460( 25.1)	218( 26.0)	252( 30.1)	18( 12.1)	75( 49.7)				
55( 3.0)	99( 5.4)	42( 5.0)	82( 9.8)	9( 5.8)	14( 9.3)				

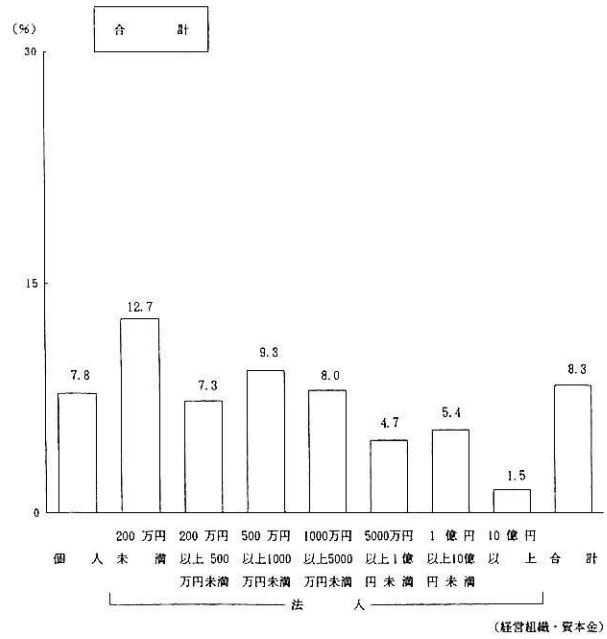
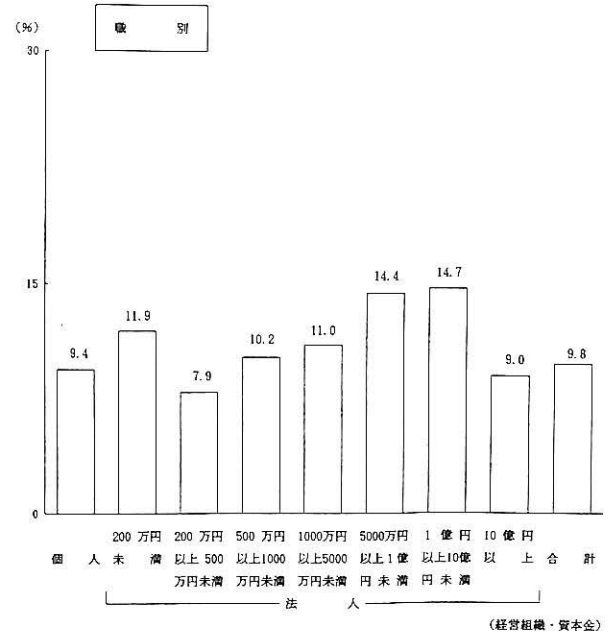
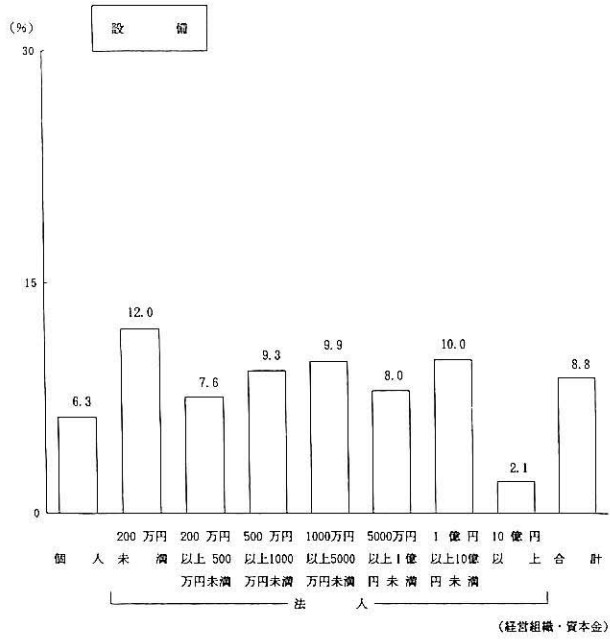
(注) ( )内の数値は回答率を示す。

表 2-12 下請工事分野別企業数

業 種	資本金			法 人									
				個 人		200万円未満		200万円以上 500万円未満		500万円以上 1000万円未満		1000万円以上 5000万円未満	
	区 分	公 共	民 間	公 共	民 間	公 共	民 間	公 共	民 間	公 共	民 間		
一般土木建築	土 木			2( 25.0)	4( 50.0)	1( 50.0)	1( 50.0)	7( 35.0)	14( 70.0)	11( 47.8)	9( 39.1)	102( 36.8)	134( 48.4)
	建築	住 宅	木造	0( 0.0)	2( 25.0)	0( 0.0)	1( 50.0)	2( 10.0)	4( 20.0)	2( 8.7)	2( 8.7)	10( 3.6)	37( 13.4)
			非木造	0( 0.0)	2( 25.0)	0( 0.0)	0( 0.0)	0( 0.0)	2( 10.0)	4( 17.4)	3( 13.0)	16( 5.8)	44( 15.9)
	非住宅			1( 12.5)	0( 0.0)	0( 0.0)	0( 0.0)	1( 5.0)	4( 20.0)	0( 0.0)	4( 17.4)	25( 9.0)	74( 26.7)
機械設備設置			0( 0.0)	0( 0.0)	0( 0.0)	0( 0.0)	1( 5.0)	0( 0.0)	0( 0.0)	1( 4.3)	0( 0.0)	2( 0.7)	
土 木	土 木			77( 59.2)	66( 50.8)	23( 40.4)	37( 64.9)	86( 53.4)	92( 57.1)	151( 54.7)	165( 59.8)	699( 58.1)	712( 59.1)
	建築	住 宅	木造	2( 1.5)	9( 6.9)	1( 1.8)	2( 3.5)	0( 0.0)	8( 5.0)	4( 1.4)	17( 6.2)	14( 1.2)	42( 3.5)
			非木造	1( 0.8)	2( 1.5)	1( 1.8)	1( 1.8)	1( 0.6)	3( 1.9)	2( 0.7)	8( 2.9)	13( 1.1)	35( 2.9)
	非住宅			3( 2.3)	4( 3.1)	1( 1.8)	5( 8.8)	2( 1.2)	4( 2.5)	5( 1.8)	12( 4.3)	25( 2.1)	52( 4.3)
機械設備設置			2( 1.5)	0( 0.0)	0( 0.0)	1( 1.8)	2( 1.2)	4( 2.5)	3( 1.1)	3( 1.1)	11( 0.9)	14( 1.2)	
建 築	土 木			1( 6.3)	2( 12.5)	0( 0.0)	0( 0.0)	1( 2.4)	4( 9.5)	2( 3.3)	1( 1.6)	6( 2.3)	21( 8.1)
	建築	住 宅	木造	1( 6.3)	8( 50.0)	2( 18.2)	1( 9.1)	2( 4.8)	10( 23.8)	3( 4.9)	18( 29.5)	8( 3.1)	62( 23.9)
			非木造	1( 6.3)	2( 12.5)	1( 9.1)	2( 18.2)	3( 7.1)	17( 40.5)	8( 13.1)	17( 27.9)	22( 8.5)	100( 38.6)
	非住宅			1( 6.3)	4( 25.0)	2( 18.2)	6( 54.5)	5( 11.9)	17( 40.5)	8( 13.1)	23( 37.7)	34( 13.1)	120( 46.3)
機械設備設置			0( 0.0)	0( 0.0)	0( 0.0)	0( 0.0)	0( 0.0)	0( 0.0)	0( 0.0)	1( 1.6)	0( 0.0)	7( 2.7)	
木造建築	土 木			0( 0.0)	1( 2.6)	0( 0.0)	1( 3.8)	0( 0.0)	3( 5.9)	2( 3.8)	2( 3.8)	4( 2.6)	8( 5.1)
	建築	住 宅	木造	2( 5.3)	26( 68.4)	1( 3.8)	21( 80.8)	5( 9.8)	33( 64.7)	2( 3.8)	38( 73.1)	14( 9.0)	107( 68.6)
			非木造	1( 2.6)	3( 7.9)	3( 11.5)	0( 0.0)	0( 0.0)	7( 13.7)	2( 3.8)	8( 15.4)	7( 4.5)	29( 18.6)
	非住宅			3( 7.9)	3( 7.9)	1( 3.8)	6( 23.1)	2( 3.9)	9( 17.6)	3( 5.8)	13( 25.0)	7( 4.5)	34( 21.8)
機械設備設置			0( 0.0)	2( 5.3)	0( 0.0)	0( 0.0)	0( 0.0)	2( 3.9)	0( 0.0)	0( 0.0)	1( 0.6)	2( 1.3)	
設 備	土 木			5( 4.6)	9( 8.3)	6( 7.6)	10( 12.7)	7( 3.3)	32( 15.0)	15( 5.5)	29( 10.5)	41( 4.6)	103( 11.5)
	建築	住 宅	木造	4( 3.7)	42( 38.9)	1( 1.3)	26( 32.9)	9( 4.2)	63( 29.6)	10( 3.6)	73( 26.5)	18( 2.0)	200( 22.3)
			非木造	4( 3.7)	24( 22.2)	3( 3.8)	15( 19.0)	12( 5.6)	39( 18.3)	19( 6.9)	62( 22.5)	44( 4.9)	201( 22.5)
	非住宅			12( 11.1)	25( 23.1)	5( 6.3)	25( 31.6)	16( 7.5)	58( 27.2)	39( 14.2)	92( 33.5)	96( 10.7)	351( 39.2)
機械設備設置			7( 6.5)	18( 16.7)	6( 7.6)	14( 17.7)	15( 7.0)	53( 24.9)	23( 8.4)	62( 22.5)	54( 6.0)	252( 28.2)	
職 別	土 木			20( 6.9)	33( 11.3)	9( 6.3)	10( 7.0)	33( 7.3)	55( 12.2)	39( 7.5)	60( 11.5)	128( 10.2)	169( 13.5)
	建築	住 宅	木造	21( 7.2)	155( 53.3)	3( 2.1)	53( 37.1)	12( 2.7)	152( 33.7)	19( 3.6)	136( 26.0)	25( 2.0)	186( 14.9)
			非木造	24( 8.2)	71( 24.4)	16( 11.2)	47( 32.9)	39( 8.6)	157( 34.8)	65( 12.4)	181( 34.6)	109( 8.7)	437( 35.0)
	非住宅			23( 7.9)	60( 20.6)	15( 10.5)	46( 32.2)	55( 12.2)	159( 35.3)	86( 16.4)	201( 38.4)	213( 17.0)	622( 49.8)
機械設備設置			1( 0.3)	10( 3.4)	1( 0.7)	6( 4.2)	2( 0.4)	14( 3.1)	6( 1.1)	18( 3.4)	18( 1.4)	65( 5.2)	
合 計	土 木			7,280( 17.6)	7,963( 19.3)	1,262( 11.1)	1,920( 16.9)	5,762( 16.2)	8,303( 23.4)	7,195( 21.6)	8,318( 24.9)	12,239( 27.1)	14,138( 31.3)
	建築	住 宅	木造	2,077( 5.0)	17,385( 42.1)	358( 3.1)	3,605( 31.7)	1,132( 3.2)	9,185( 25.9)	1,092( 3.3)	7,252( 21.7)	988( 2.2)	6,747( 14.9)
			非木造	2,036( 4.9)	6,436( 15.6)	806( 7.1)	2,276( 20.0)	1,906( 5.4)	8,160( 23.0)	2,538( 7.6)	6,779( 20.3)	2,189( 4.8)	8,970( 19.9)
	非住宅			2,872( 6.9)	6,493( 15.7)	898( 7.9)	3,359( 29.5)	2,872( 8.1)	9,132( 25.7)	3,447( 10.3)	8,674( 26.0)	3,912( 8.7)	12,628( 28.0)
機械設備設置			567( 1.4)	1,772( 4.3)	322( 2.8)	886( 7.8)	772( 2.2)	2,703( 7.6)	829( 2.5)	2,189( 6.6)	735( 1.6)	3,074( 6.8)	
前 回 合 計	土 木			7,033( 11.7)	9,367( 15.6)	1,460( 9.6)	2,422( 15.9)	4,419( 12.2)	7,280( 20.1)	4,965( 17.2)	7,495( 26.0)	6,541( 21.0)	10,207( 32.7)
	建築	住 宅	木造	3,806( 6.4)	25,586( 42.7)	595( 3.9)	4,623( 30.3)	1,119( 3.1)	9,235( 25.5)	1,159( 4.0)	6,015( 20.8)	848( 2.7)	3,708( 11.9)
			非木造	2,867( 4.8)	10,715( 17.9)	777( 5.1)	3,895( 25.5)	1,831( 5.1)	8,189( 22.6)	1,464( 5.1)	5,715( 19.8)	1,327( 4.3)	6,213( 19.9)
	非住宅			3,423( 5.7)	13,011( 21.7)	892( 5.8)	4,246( 27.8)	3,077( 8.5)	10,511( 29.0)	2,200( 7.6)	7,362( 25.5)	2,393( 7.7)	8,999( 28.9)
機械設備設置			470( 0.8)	2,556( 4.3)	200( 1.3)	1,405( 9.2)	795( 2.2)	3,493( 9.6)	812( 2.8)	2,594( 9.0)	781( 2.5)	2,391( 7.7)	



(単位：社、%)

法人						合計		前回合計	
5000万円以上 1億円未満		1億円以上 10億円未満		10億円以上					
公共	民間	公共	民間	公共	民間	公共	民間	公共	民間
129(40.8)	156(49.4)	65(39.4)	78(47.3)	22(51.2)	20(46.5)	2,199(37.9)	2,883(49.7)	1,687(30.7)	2,444(44.5)
7(2.2)	14(4.4)	2(1.2)	1(0.6)	0(0.0)	1(2.3)	257(4.4)	801(13.8)	306(5.6)	638(11.6)
18(5.7)	47(14.9)	10(6.1)	30(18.2)	0(0.0)	7(16.3)	354(6.1)	889(15.3)	185(3.4)	1,048(19.1)
45(14.2)	123(38.9)	20(12.1)	80(48.5)	6(14.0)	26(60.5)	467(8.0)	1,399(24.1)	408(7.4)	1,387(25.3)
1(0.3)	4(1.2)	0(0.0)	5(3.0)	0(0.0)	1(2.3)	33(0.6)	69(1.2)	15(0.3)	92(1.7)
231(57.2)	243(60.1)	64(57.7)	88(79.3)	15(83.3)	15(83.3)	26,283(56.2)	26,950(57.6)	16,637(41.9)	23,406(59.0)
5(1.2)	17(4.2)	1(0.9)	1(0.9)	0(0.0)	0(0.0)	524(1.1)	2,341(5.0)	637(1.6)	2,618(6.6)
3(0.7)	11(2.7)	1(0.9)	4(3.6)	0(0.0)	1(5.6)	412(0.9)	1,131(2.4)	311(0.8)	1,128(2.8)
15(3.7)	38(9.4)	1(0.9)	4(3.6)	1(5.6)	1(5.6)	905(1.9)	1,869(4.0)	645(1.6)	1,871(4.7)
3(0.7)	10(2.5)	4(3.6)	3(2.7)	0(0.0)	1(5.6)	518(1.1)	557(1.2)	477(1.2)	617(1.6)
11(5.0)	29(13.2)	8(8.4)	13(13.7)	0(0.0)	2(15.4)	835(3.2)	2,049(7.9)	537(3.5)	1,317(8.7)
4(1.8)	20(9.1)	1(1.1)	8(8.4)	0(0.0)	0(0.0)	1,247(4.8)	7,421(28.6)	1,118(7.3)	4,441(29.2)
14(6.4)	71(32.3)	8(8.4)	48(50.5)	2(15.4)	9(69.2)	2,232(8.6)	8,207(31.7)	937(6.2)	4,800(31.5)
45(20.5)	125(56.8)	13(13.7)	49(51.6)	1(7.7)	9(69.2)	3,094(11.9)	10,438(40.3)	1,529(10.0)	5,937(39.0)
0(0.0)	2(0.9)	0(0.0)	1(1.1)	0(0.0)	0(0.0)	0(0.0)	343(1.3)	88(0.6)	288(1.9)
1(7.1)	1(7.1)	0(0.0)	0(0.0)	0(0.0)	0(0.0)	69(0.7)	350(3.7)	561(3.2)	700(4.0)
0(0.0)	7(50.0)	1(16.7)	4(66.7)	0(0.0)	1(100.0)	583(6.1)	6,625(69.3)	1,585(9.2)	11,430(66.0)
1(7.1)	5(35.7)	0(0.0)	0(0.0)	0(0.0)	0(0.0)	312(3.3)	976(10.2)	1,013(5.9)	1,825(10.5)
1(7.1)	4(28.6)	0(0.0)	1(16.7)	0(0.0)	0(0.0)	604(6.3)	1,351(14.1)	1,001(5.8)	3,043(17.6)
0(0.0)	0(0.0)	0(0.0)	0(0.0)	0(0.0)	0(0.0)	6(0.1)	343(3.6)	0(0.0)	56(0.3)
19(6.7)	32(11.3)	14(8.0)	33(19.0)	4(8.7)	7(15.2)	1,640(4.9)	3,995(11.8)	1,941(5.1)	4,375(11.4)
2(0.7)	11(3.9)	1(0.6)	1(0.6)	0(0.0)	0(0.0)	1,042(3.1)	9,691(28.7)	1,154(3.0)	9,761(25.5)
17(6.0)	82(29.1)	7(4.0)	47(27.0)	1(2.2)	5(10.9)	1,756(5.2)	7,131(21.1)	1,941(5.1)	8,176(21.4)
42(14.9)	150(53.2)	23(13.2)	90(51.7)	8(17.4)	32(69.6)	3,485(10.3)	10,720(31.7)	2,752(7.2)	11,864(31.0)
24(8.5)	81(28.7)	20(11.5)	65(37.4)	4(8.7)	20(43.5)	2,402(7.1)	7,807(23.1)	2,007(5.2)	9,678(25.3)
40(18.3)	34(15.6)	10(11.6)	20(23.3)	3(13.6)	7(31.8)	3,652(7.6)	5,570(11.6)	3,635(6.3)	5,384(9.3)
0(0.0)	10(4.6)	0(0.0)	2(2.3)	0(0.0)	1(4.5)	2,032(4.2)	17,457(36.2)	2,746(4.7)	20,373(35.1)
16(7.3)	71(32.6)	2(2.3)	18(20.9)	1(4.5)	2(9.1)	4,561(9.5)	14,987(31.1)	3,970(6.8)	18,366(31.7)
38(17.4)	115(52.8)	23(26.7)	53(61.6)	5(22.7)	15(68.2)	5,869(12.2)	15,839(32.9)	5,893(10.2)	20,979(36.2)
7(3.2)	21(9.6)	2(2.3)	14(16.3)	1(4.5)	4(18.2)	350(0.7)	1,798(3.7)	516(0.9)	1,963(3.4)
672(29.7)	779(34.5)	215(24.3)	312(35.3)	54(30.8)	63(36.1)	34,678(20.4)	41,796(24.6)	24,997(14.4)	37,625(21.6)
30(1.3)	129(5.7)	8(0.9)	29(3.3)	0(0.0)	4(2.0)	5,685(3.3)	44,336(26.1)	7,547(4.3)	49,260(28.3)
104(4.6)	440(19.4)	41(4.6)	224(25.4)	6(3.6)	36(20.3)	9,627(5.7)	33,320(19.6)	8,358(4.8)	35,341(20.3)
289(12.8)	850(37.6)	110(12.4)	380(42.9)	24(13.7)	99(56.5)	14,424(8.5)	41,616(24.5)	12,228(7.0)	45,081(25.9)
46(2.0)	158(7.0)	33(3.7)	108(12.3)	5(3.1)	29(16.3)	3,309(1.9)	10,918(6.4)	3,103(1.8)	12,694(7.3)
368(22.8)	571(35.3)	172(22.9)	235(31.3)	41(30.3)	49(36.8)				
9(0.6)	76(4.7)	11(1.5)	18(2.4)	0(0.0)	0(0.0)				
54(3.3)	388(24.0)	36(4.8)	194(25.8)	4(2.7)	34(25.4)				
149(9.2)	591(36.6)	85(11.3)	295(39.2)	9(6.9)	66(49.2)				
22(1.4)	138(8.5)	21(2.8)	97(12.9)	2(1.5)	20(14.9)				

(注) ( )内の数値は回答率を示す。

表 2-13 建設業部門多角化状況、30業種分類平均完成工事高分布 <完成工事高>

30業種 工事種類	一般土木建築 工事業	土木 工事業	建築 工事業	木造建築 工事業	大工 工事業	左官 工事業	とび・土 工・コン クリート 工事業	石工 事業	屋根 工事業	電気 工事業	管工 事業	タイル ・れん が・ブ ロック 工事業	銅構 造物 工事業	鉄筋 工事業	ほ装 工事業
土木一式工事	7,688.7	1,141.8	552.0	2.3	5.3	0.2	119.9	6.0		123.1	57.2	1.3	36.3		638.3
建築一式工事	13,032.1	51.6	6,748.0	63.0	17.9	1.3	28.9	0.2	3.4	11.0	46.9	3.2	121.8	8.5	96.2
木造建築一式工事	94.3	3.9	58.6	894.3	10.6	0.7	0.9		0.3	1.2	0.7		1.7		2.9
大工工事	6.0	0.8	10.3	3.8	543.9	0.4	1.1		0.1		0.4	0.2	0.2	12.6	0.2
左官工事	1.3	0.1	0.7	0.1	0.6	473.2	0.3		9.5		0.1	1.3			
とび・土工・コン クリート工事	114.4	48.4	22.8	0.7	31.5	0.3	807.8	1.7	0.3	12.7	8.2	6.2	50.1		109.0
石工事	1.6	0.4	0.2		0.2	1.4	0.2	593.9	2.4		0.3	10.0			8.6
屋根工事	2.7	0.1	1.4	5.0	0.2	0.6	0.2	0.5	945.9		0.4	6.3	7.2		
電気工事	55.5	0.7	16.0		0.3		3.1			4,733.5	210.9	2.2	6.2		13.9
管工事	98.9	6.4	27.7	0.2	0.1	0.1	1.2		1.3	271.4	3,341.7	1.2	26.0		21.8
タイル・れんが・ブ ロック工事	2.1	0.3	3.3		0.6	6.3	4.9	0.1	10.2	0.7	0.6	1,072.5	5.0		0.2
銅構造物工事	48.4	8.8	17.0	0.2			11.1			18.5	23.9	4.5	2,146.3	8.0	3.3
鉄筋工事	2.1	0.2	0.5		0.1		0.9						0.2	488.9	
ほ装工事	186.7	50.0	9.2		0.2	0.1	7.5			6.3	9.5	12.3	0.3		2,621.1
しゅんせつ工事	61.2	23.9	0.2				2.0			1.0	0.1				0.6
板金工事	0.7		0.2						34.1		0.1	0.5	7.3		
ガラス工事	0.1			0.1	0.1							0.3			0.4
塗装工事	5.9	0.8	3.4	0.1	0.4	0.7	10.8		0.3	9.0	7.3	0.6	7.1		0.6
防水工事	2.7	2.0	3.6	0.1		0.8	0.8		0.1		1.0	0.6			0.4
内装仕上工事	44.6	0.2	63.3	1.1	17.1	1.3	0.9		0.9	0.2	8.8	7.7	0.3	2.0	0.3
機械器具設置工事	59.2	1.0	3.8				9.2		115.7	94.4	171.0	2.7	162.0	0.1	
熱絶縁工事	0.5		0.1				3.3			0.3	3.0				
電気通信工事	2.5	0.6							34.5	233.5	6.5				0.1
造園工事	24.2	3.5	1.4	0.1			6.7	10.8			0.4	0.1	1.2		19.5
さく井工事	1.5	1.1					4.9			0.1	4.7	0.6			0.5
建具工事	1.7	0.1	1.1	0.1	2.4		0.2				0.8	3.1	5.9		0.5
水道施設工事	143.5	23.7	11.6	0.1		0.1	2.2		4.3	7.6	59.9		6.6	0.5	24.4
消施設工事	1.5	0.2					0.2			18.3	18.6		1.2		0.9
清掃施設工事	16.3	0.1	0.2							3.0	10.0	6.0			
合計	21,700.6	1,370.8	7,556.8	971.2	631.6	487.5	1,029.3	613.1	1,163.3	5,545.8	3,992.9	1,143.1	2,592.7	520.5	3,563.8

(単位：百万円)

しゅん工 せつ事業	板金 工事業	ガラス 工事業	塗装 工事業	防水 工事業	内装 仕上 業	機器 設置 工事業	熱絶 縁工 事業	電気 通事 業	造園 工事業	さく井 工事業	建具 工事業	水道施 設工 事業	消防施 設工 事業	清掃施 設工 事業	合計
109.2	0.1		3.0	5.2	0.8	164.6	4.1	487.7	22.8	5.5		103.1		1.7	976.5
4.7	0.1		9.4	7.2	23.9	490.8	39.3	23.8	2.7	0.6	1.3	10.1		0.3	1,846.0
	0.1		1.1	0.2	5.3	0.3			2.3		0.3	0.5			82.3
		0.1	0.5		6.8	0.8	0.1		0.2		0.1	0.2			12.1
			1.4	1.7	2.4	0.3					0.1				5.4
6.6	0.3		13.4	2.6	1.6	45.7	3.5	2.1	15.6	5.8	1.6	4.2	9.0	0.8	78.0
					0.2				0.2						5.6
	4.6			2.2	7.8	2.8	2.6	0.7			2.8	0.1			19.8
			0.1		1.9	618.1	0.6	245.3			96.1	23.7	4.1	16.2	300.1
0.3	0.2	0.1	0.1	1.1	6.3	602.6	41.7	24.2	0.5	14.7	37.9	114.7	22.7	105.5	308.7
0.4	0.3			1.1	5.3	14.8	29.8		0.5		2.1		1.5	16.0	15.5
	4.2				19.0	386.7	14.6	11.2			1.1	3.1	0.2		90.7
	2.7				0.3	0.4						0.7	0.7		6.6
			0.9	9.7		3.1		7.0	1.1			25.1			101.6
441.2				0.7		2.9				0.8					12.0
	178.5		0.2		53.4	0.6	6.6				9.8				7.6
		705.8			2.8	0.3				0.1	20.2	2.1			5.1
			497.4	33.3	3.3	31.8	28.2	1.3			0.8				15.3
	0.1	0.9	15.8	522.7	3.1		0.6								8.2
	4.2	27.9	6.3	7.9	1,202.1	1.6	81.7		0.1		52.3				39.8
	3.2	0.1			0.3	6,904.4	29.9	0.5		0.5		142.2		900.2	190.0
	0.5			4.0	0.2	21.9	1,256.3								10.4
						49.3		2,755.8			5.9	5.5	18.3		65.7
			0.3			4.7			574.0			0.6		6.4	17.1
										137.9	0.2	3.7			3.2
	1.3	87.7		0.9	39.4	1.7	1.6				1,791.0				44.9
		0.1			0.2	35.3	1.0	10.0	0.1	0.8		855.6	0.9	175.8	33.1
					8.6	9.3		4.8			0.2	0.2	633.7		5.1
1.9					0.4	92.7	4.1					280.7		2,291.4	10.3
564.4	200.4	822.7	549.8	600.6	1,395.6	9,487.5	1,546.4	3,574.5	620.1	166.8	2,023.8	1,576.0	691.1	3,514.2	4,316.4

(注) 合計欄もすべて回収ベースの値を使用しており、復元値は用いていない。

表 2-14 建設業部門多角化状況、30業種分類平均完成工事高分布

30業種 工事種類	一般土 木建築 工事業	土 木 工事業	建 築 工事業	木造建 築工事業	大 工 工事業	左 官 工事業	とび・土 工・コ ンクリ ート工 事業	石工事 業	屋 根 工事業	電 気 工事業	管工事 業	タイル ・レン ガ・ブ ロック 工事業	銅構造 物工事業	鉄 筋 工事業	ほ 装 工事業
土木一式工事	35.4	83.3	7.3	0.2	0.8		11.6	1.0		2.2	1.4	0.1	1.4		17.9
建築一式工事	60.1	3.8	89.3	6.5	2.8	0.3	2.8		0.3	0.2	1.2	0.3	4.7	1.6	2.7
木造建築一式工事	0.4	0.3	0.8	92.1	1.7	0.1	0.1						0.1		0.1
大 工 工 事		0.1	0.1	0.4	86.1	0.1	0.1							2.4	
左 官 工 事					0.1	97.1			0.8			0.1			
とび・土工・コ ンクリート工事	0.5	3.5	0.3	0.1	5.0	0.1	78.5	0.3		0.2	0.2	0.5	1.9		3.1
石 工 事						0.3		96.9	0.2			0.9			0.2
屋 根 工 事				0.5		0.1		0.1	81.3			0.5	0.3		
電 気 工 事	0.3	0.1	0.2				0.3			85.4	5.3	0.2	0.2		0.4
管 工 事	0.5	0.5	0.4				0.1		0.1	4.9	83.7	0.1	1.0		0.6
タイル・レンガ・ ブロック工事					0.1	1.3	0.5		0.9			93.8	0.2		
銅構造物工事	0.2	0.6	0.2				1.1			0.3	0.6	0.4	82.8	1.5	0.1
鉄 筋 工 事							0.1							93.9	
ほ 装 工 事	0.9	3.7	0.1				0.7			0.1	0.2	1.1			73.5
しゅんせつ工事	0.3	1.7					0.2								
板 金 工 事									2.9				0.3		
ガ ラ ス 工 事															
塗 装 工 事		0.1			0.1	0.2	1.0			0.2	0.2	0.1	0.3		
防 水 工 事		0.1				0.2	0.1					0.1			
内装仕上工事	0.2		0.8	0.1	2.7	0.3	0.1		0.1		0.2	0.7		0.4	
機械器具設置工事	0.3	0.1	0.1				0.9		9.9	1.7	4.3	0.2	6.2		
熱 絶 縁 工 事							0.3				0.1				
電 気 通 信 工 事									3.0	4.2	0.2				
造 園 工 事	0.1	0.3					0.6	1.8							0.5
さ く 井 工 事		0.1					0.5				0.1	0.1			
建 具 工 事					0.4							0.3	0.2		
水道施設工事	0.7	1.7	0.2				0.2		0.4	0.1	1.5		0.3	0.1	0.7
消 施 施 設 工 事										0.3	0.5				
清 掃 施 設 工 事	0.1									0.1	0.3	0.5			
合 計	100.0	100.0	100.0	100.0	100.0	100.0	100.0	100.0	100.0	100.0	100.0	100.0	100.0	100.0	100.0

(単位：%)

しゅんせつ事業	板金工業	ガラス工業	塗装工業	防水工業	内装仕上工業	機械器具設置工業	熱絶縁工業	電気通信工業	造園工業	さく井工業	建具工業	水道施設工業	消防施設工業	清掃施設工業	合計
19.3	0.1		0.5	0.9	0.1	1.7	0.3	13.6	3.7	3.3		6.5			22.6
0.8			1.7	1.2	1.7	5.2	2.5	0.7	0.4	0.4	0.1	0.6			42.8
			0.2		0.4				0.4						1.9
			0.1		0.5										0.3
			0.3	0.3	0.2										0.1
1.2	0.2		2.4	0.4	0.1	0.5	0.2	0.1	2.5	3.5	0.1	0.3	1.3		1.8
															0.1
	2.3			0.4	0.6		0.2				0.1				0.5
					0.1	6.5		6.9			4.7	1.5	0.6	0.5	7.0
0.1	0.1			0.2	0.5	6.4	2.7	0.7	0.1	8.8	1.9	7.3	3.3	3.0	7.2
0.1	0.1			0.2	0.4	0.2	1.9		0.1		0.1		0.2	0.5	0.4
	2.1				1.4	4.1	0.9	0.3			0.1	0.2			2.1
	1.3												0.1		0.2
			0.2	1.6				0.2	0.2			1.6			2.4
78.2				0.1						0.5					0.3
	89.1				3.8		0.4				0.5				0.2
		85.8			0.2						1.0	0.1			0.1
			90.5	5.5	0.2	0.3	1.8								0.4
		0.1	2.9	87.0	0.2										0.2
	2.1	3.4	1.1	1.3	86.1		5.3				2.6				0.9
	1.6					72.8	1.9			0.3		9.0		25.6	4.4
	0.2			0.7		0.2	81.2								0.2
						0.5		77.1			0.3	0.4	2.7		1.5
									92.6					0.2	0.4
										82.7		0.2			0.1
	0.6	10.7		0.2	2.8		0.1				88.5				1.0
						0.4	0.1	0.3		0.5		54.3	0.1	5.0	0.8
					0.6	0.1		0.1					91.7		0.1
0.3						1.0	0.3					17.8		65.2	0.2
100.0	100.0	100.0	100.0	100.0	100.0	100.0	100.0	100.0	100.0	100.0	100.0	100.0	100.0	100.0	100.0

(注) 合計欄もすべて回収ベースの値を使用しており、復元値は用いていない。



表2-16 民間元請工事代金の手形期間

(単位：社、%)

業種	資本金 区分	個人	法人							合計	前回合計	増減
			200万円未満	200万円以上 500万円未満	500万円以上 1000万円未満	1000万円以上 5000万円未満	5000万円以上 1億円未満	1億円以上 10億円未満	10億円以上			
一般土木建築	90日以下	1(33.3)		4(30.8)	5(25.0)	47(19.2)	30(9.5)	13(7.8)	2(3.5)	949(19.7)	1,241(23.5)	▲ 3.8
	90日超120日以下	1(33.3)	1(100.0)	7(53.8)	9(45.0)	123(50.2)	157(49.5)	75(44.9)	26(45.6)	2,372(49.4)	2,419(45.8)	3.6
	120日超150日以下	1(33.3)			6(30.0)	65(26.5)	115(36.3)	76(45.5)	26(45.6)	1,278(26.6)	1,359(25.7)	0.9
	150日超180日以下			2(15.4)		9(3.7)	11(3.5)	3(1.8)	2(3.5)	187(3.9)	210(4.0)	▲ 0.1
	180日超					1(0.1)	4(1.3)		1(1.8)	18(0.4)	50(0.9)	▲ 0.5
	合計	3(100.0)	1(100.0)	13(100.0)	20(100.0)	245(100.0)	317(100.0)	167(100.0)	57(100.0)	4,804(100.0)	5,279(100.0)	-
土木	90日以下	15(34.1)	9(31.0)	25(30.5)	45(30.4)	174(24.0)	28(9.8)	6(7.4)		6,719(27.7)	9,057(33.8)	▲ 6.1
	90日超120日以下	24(54.5)	8(27.6)	35(42.7)	70(47.3)	330(45.5)	142(49.5)	36(44.4)	7(43.8)	11,181(46.1)	10,325(38.5)	7.6
	120日超150日以下	2(4.5)	9(31.0)	17(20.7)	25(16.9)	178(24.6)	107(37.3)	37(45.7)	9(56.3)	4,908(20.2)	6,049(22.6)	▲ 2.4
	150日超180日以下	1(2.3)	3(10.3)	4(4.9)	6(4.1)	34(4.7)	8(2.8)	2(2.5)		1,070(4.4)	1,298(4.8)	▲ 0.4
	180日超	2(4.5)		1(1.2)	2(1.4)	9(1.2)	2(0.7)			396(1.6)	56(0.2)	1.4
	合計	44(100.0)	29(100.0)	82(100.0)	148(100.0)	725(100.0)	287(100.0)	81(100.0)	16(100.0)	24,273(100.0)	26,785(100.0)	-
建築	90日以下	4(33.3)	4(50.0)	9(29.0)	15(25.0)	44(19.5)	29(10.1)	13(11.3)	1(4.5)	5,509(25.1)	6,033(35.6)	▲ 10.5
	90日超120日以下	3(25.0)	3(37.5)	16(51.6)	29(48.3)	120(53.1)	134(46.7)	53(46.1)	12(54.5)	10,259(46.7)	7,136(42.1)	4.6
	120日超150日以下	4(33.3)	1(12.5)	2(6.5)	9(15.0)	47(20.8)	103(35.9)	44(38.3)	8(36.4)	4,275(19.4)	3,137(18.5)	0.9
	150日超180日以下			4(12.9)	5(8.3)	12(5.3)	16(5.6)	5(4.3)	1(4.5)	1,382(6.3)	485(2.9)	3.4
	180日超	1(8.3)			2(3.3)	3(1.3)	5(1.7)			565(2.6)	165(1.0)	1.6
	合計	12(100.0)	8(100.0)	31(100.0)	60(100.0)	226(100.0)	287(100.0)	115(100.0)	22(100.0)	21,991(100.0)	16,956(100.0)	-
木造建築	90日以下	8(38.1)	6(35.3)	15(39.5)	22(47.8)	41(29.3)	6(28.6)	1(14.3)		2,444(38.3)	10,718(57.6)	▲ 19.3
	90日超120日以下	8(38.1)	10(58.8)	16(42.1)	15(32.6)	62(44.3)	8(38.1)	5(71.4)	1(100.0)	2,588(40.5)	5,080(27.3)	13.2
	120日超150日以下	2(9.5)	1(5.9)	5(13.2)	7(15.2)	31(22.1)	5(23.8)			801(12.6)	1,822(9.8)	2.2
	150日超180日以下	3(14.3)		2(5.3)	2(4.3)	6(4.3)	1(4.8)	1(14.3)		548(8.6)	775(4.2)	4.4
	180日超						1(4.8)			1(0.0)	219(1.2)	▲ 1.2
	合計	21(100.0)	17(100.0)	38(100.0)	46(100.0)	140(100.0)	21(100.0)	7(100.0)	1(100.0)	6,382(100.0)	18,613(100.0)	-
設備	90日以下	16(21.9)	9(20.9)	13(8.6)	29(16.2)	68(9.7)	10(4.1)	5(3.1)	1(2.2)	3,188(13.6)	5,455(21.0)	▲ 7.4
	90日超120日以下	32(43.8)	26(60.5)	76(50.3)	88(49.2)	317(45.2)	104(42.3)	74(45.4)	22(47.8)	11,346(48.4)	11,284(43.4)	5.0
	120日超150日以下	18(24.7)	4(9.3)	56(37.1)	57(31.8)	290(41.4)	120(48.8)	72(44.2)	23(50.0)	7,704(32.9)	7,746(29.8)	3.1
	150日超180日以下	5(6.8)	4(9.3)	6(4.0)	4(2.2)	21(3.0)	10(4.1)	12(7.4)		1,015(4.3)	1,253(4.8)	▲ 0.5
	180日超	2(2.7)			1(0.6)	5(0.7)	2(0.8)			179(0.8)	254(1.0)	▲ 0.2
	合計	73(100.0)	43(100.0)	151(100.0)	179(100.0)	701(100.0)	246(100.0)	163(100.0)	46(100.0)	23,433(100.0)	25,991(100.0)	-
職別	90日以下	36(31.0)	3(5.4)	31(15.7)	40(17.2)	74(11.3)	11(9.0)	4(7.0)	3(15.8)	4,008(19.1)	7,441(30.1)	▲ 11.0
	90日超120日以下	51(44.0)	27(48.2)	87(43.9)	117(50.4)	286(43.5)	58(47.5)	24(42.1)	12(63.2)	9,561(45.6)	9,728(39.4)	6.2
	120日超150日以下	21(18.1)	21(37.5)	68(34.3)	57(24.6)	256(39.0)	48(39.3)	27(47.4)	3(15.8)	5,976(28.5)	6,533(26.5)	2.0
	150日超180日以下	6(5.2)	3(5.4)	9(4.5)	14(6.0)	34(5.2)	4(3.3)	2(3.5)	1(5.3)	1,089(5.2)	815(3.3)	1.9
	180日超	2(1.7)	2(3.6)	3(1.5)	4(1.7)	7(1.1)	1(0.8)			356(1.7)	180(0.7)	1.0
	合計	116(100.0)	56(100.0)	198(100.0)	232(100.0)	657(100.0)	122(100.0)	57(100.0)	19(100.0)	20,989(100.0)	24,697(100.0)	-
合計	90日以下	6,210(31.2)	1,293(22.5)	4,284(20.8)	4,903(23.9)	5,866(18.4)	188(9.1)	64(7.7)	8(4.1)	22,817(22.4)	39,945(33.8)	▲ 11.4
	90日超120日以下	8,234(41.4)	2,869(49.8)	9,715(47.1)	9,824(47.8)	15,210(47.6)	972(47.2)	379(45.3)	102(50.0)	47,305(46.4)	45,971(38.9)	7.5
	120日超150日以下	3,746(18.8)	1,170(20.3)	5,204(25.2)	4,489(21.9)	9,100(28.5)	790(38.4)	357(42.7)	87(42.7)	24,943(24.5)	26,647(22.5)	2.0
	150日超180日以下	1,072(5.4)	368(6.4)	1,300(6.3)	999(4.9)	1,429(4.5)	83(4.1)	36(4.2)	5(2.6)	5,292(5.2)	4,835(4.1)	1.1
	180日超	651(3.3)	57(1.0)	127(0.6)	323(1.6)	330(1.0)	25(1.2)		1(0.5)	1,515(1.5)	923(0.8)	0.7
	合計	19,913(100.0)	5,758(100.0)	20,631(100.0)	20,537(100.0)	31,935(100.0)	2,059(100.0)	836(100.0)	204(100.0)	101,872(100.0)	118,322(100.0)	-
前回合計	90日以下	18,072(47.3)	2,454(30.5)	7,233(32.3)	5,673(28.7)	6,175(22.4)	248(16.0)	75(10.1)	15(10.5)			
	90日超120日以下	12,740(33.4)	3,379(42.0)	8,600(38.4)	8,306(42.0)	11,904(43.2)	643(41.6)	335(45.1)	66(44.9)			
	120日超150日以下	5,706(14.9)	1,847(22.9)	5,318(23.8)	4,757(24.1)	8,089(29.4)	568(36.8)	305(41.1)	58(39.9)			
	150日超180日以下	1,264(3.3)	331(4.1)	1,066(4.8)	918(4.6)	1,153(4.2)	74(4.8)	24(3.2)	6(4.0)			
	180日超	398(1.0)	43(0.5)	158(0.7)	102(0.5)	208(0.8)	11(0.7)	3(0.4)	1(0.7)			
	合計	38,180(100.0)	8,054(100.0)	22,375(100.0)	19,755(100.0)	27,528(100.0)	1,543(100.0)	742(100.0)	116(100.0)			
増減	90日以下	▲ 16.1	▲ 8.0	▲ 11.5	▲ 4.8	4.0	▲ 6.9	▲ 2.4	▲ 6.4			
	90日超120日以下	8.0	7.8	8.7	5.8	4.4	5.6	0.2	5.1			
	120日超150日以下	3.9	▲ 2.6	1.4	▲ 2.2	▲ 0.9	1.6	1.6	2.8			
	150日超180日以下	2.1	2.3	1.5	0.3	0.3	▲ 0.7	1.0	▲ 1.4			
	180日超	2.3	0.5	▲ 0.1	1.1	0.2	▲ 0.5	▲ 0.4	▲ 0.2			
	合計	-	-	-	-	-	-	-	-	-		

(注) 1. 下段の数値は各合計を100とした場合の構成比  
2. 無回答企業5,337社を除く。

表 2-17 民間元請工事代金の手形期間（工事代金に占める現金割合集計分）

（単位：社、％）

現金割合	資本金 区分	個人	法					人			合計
			200万円未満	200万円以上 500万円未満	500万円以上 1000万円未満	1000万円以上 5000万円未満	5000万円以上 1億円未満	1億円以上 10億円未満	10億円以上		
10%未満	90日以下	3( 50.0)	1( 11.1)	5( 22.7)	10( 34.5)	29( 19.5)	11( 17.2)	2( 7.7)		1,122( 27.3)	
	90日超120日以下	2( 33.3)	4( 44.4)	8( 36.4)	12( 41.4)	57( 38.3)	22( 34.4)	7( 26.9)	1( 25.0)	1,524( 37.1)	
	120日超150日以下		3( 33.3)	7( 31.8)	3( 10.3)	52( 34.9)	28( 43.8)	13( 50.0)	3( 75.0)	1,086( 26.4)	
	150日超180日以下		1( 11.1)	2( 9.1)	3( 10.3)	10( 6.7)	2( 3.1)	4( 15.4)		280( 6.8)	
	180日超	1( 16.7)			1( 3.4)	1( 0.7)	1( 1.6)			95( 2.3)	
	合計	6(100.0)	9(100.0)	22(100.0)	29(100.0)	149(100.0)	64(100.0)	26(100.0)	4(100.0)	4,107(100.0)	
10%以上 30%未満	90日以下	1( 8.3)	1( 12.5)	2( 5.3)	5( 11.6)	12( 4.5)	2( 1.6)	4( 5.0)		501( 7.7)	
	90日超120日以下	6( 50.0)	1( 12.5)	19( 50.0)	17( 39.5)	117( 44.3)	52( 41.9)	35( 43.8)	13( 56.5)	3,028( 46.7)	
	120日超150日以下	3( 25.0)	4( 50.0)	17( 44.7)	16( 37.2)	125( 47.3)	64( 51.6)	36( 45.0)	9( 39.1)	2,528( 39.0)	
	150日超180日以下	1( 8.3)	2( 25.0)		3( 7.0)	7( 2.7)	4( 3.2)	5( 6.3)		268( 4.1)	
	180日超	1( 8.3)			2( 4.7)	3( 1.1)	2( 1.6)		1( 4.3)	155( 2.4)	
	合計	12(100.0)	8(100.0)	38(100.0)	43(100.0)	264(100.0)	124(100.0)	80(100.0)	23(100.0)	6,480(100.0)	
30%以上 50%未満	90日以下	3( 9.4)	2( 6.9)	4( 3.5)	10( 7.1)	20( 3.3)	2( 0.7)	1( 0.7)		969( 5.4)	
	90日超120日以下	16( 50.0)	13( 44.8)	46( 40.4)	73( 52.1)	292( 47.8)	125( 46.3)	50( 37.3)	17( 41.5)	8,580( 47.5)	
	120日超150日以下	11( 34.4)	13( 44.8)	56( 49.1)	52( 37.1)	271( 44.4)	129( 47.8)	80( 59.7)	23( 56.1)	7,477( 41.4)	
	150日超180日以下	1( 3.1)		8( 7.0)	4( 2.9)	26( 4.3)	12( 4.4)	3( 2.2)	1( 2.4)	894( 4.9)	
	180日超	1( 3.1)	1( 3.4)		1( 0.7)	2( 0.3)	2( 0.7)			151( 0.8)	
	合計	32(100.0)	29(100.0)	114(100.0)	140(100.0)	611(100.0)	270(100.0)	134(100.0)	41(100.0)	18,070(100.0)	
50%以上 70%未満	90日以下	5( 8.9)	4( 12.1)	8( 9.3)	7( 5.8)	46( 8.9)	8( 3.2)	6( 5.1)	1( 2.3)	1,614( 8.8)	
	90日超120日以下	30( 53.6)	19( 57.6)	44( 51.2)	65( 54.2)	258( 49.7)	124( 50.2)	59( 50.4)	16( 37.2)	9,424( 51.7)	
	120日超150日以下	13( 23.2)	8( 24.2)	27( 31.4)	40( 33.3)	183( 35.3)	100( 40.5)	51( 43.6)	25( 58.1)	5,344( 29.3)	
	150日超180日以下	5( 8.9)	2( 6.1)	6( 7.0)	7( 5.8)	30( 5.8)	10( 4.0)	1( 0.9)	1( 2.3)	1,370( 7.5)	
	180日超	3( 5.4)		1( 1.2)	1( 0.8)	2( 0.4)	5( 2.0)			490( 2.7)	
	合計	56(100.0)	33(100.0)	86(100.0)	120(100.0)	519(100.0)	247(100.0)	117(100.0)	43(100.0)	18,242(100.0)	
70%以上	90日以下	67( 41.6)	22( 30.1)	78( 31.5)	123( 35.2)	341( 29.8)	91( 15.8)	29( 12.6)	6( 12.0)	18,503( 34.0)	
	90日超120日以下	64( 39.8)	37( 50.7)	118( 47.6)	160( 45.8)	512( 44.7)	280( 48.7)	116( 50.2)	33( 66.0)	24,536( 45.0)	
	120日超150日以下	21( 13.0)	8( 11.0)	38( 15.3)	48( 13.8)	235( 20.5)	177( 30.8)	74( 32.0)	9( 18.0)	8,349( 15.3)	
	150日超180日以下	8( 5.0)	5( 6.8)	11( 4.4)	14( 4.0)	41( 3.6)	22( 3.8)	12( 5.2)	2( 4.0)	2,469( 4.5)	
	180日超	1( 0.6)	1( 1.4)	3( 1.2)	4( 1.1)	17( 1.5)	5( 0.9)			625( 1.1)	
	合計	161(100.0)	73(100.0)	248(100.0)	349(100.0)	1,146(100.0)	575(100.0)	231(100.0)	50(100.0)	54,482(100.0)	
合計	90日以下	6,157( 31.1)	1,265( 22.2)	4,284( 20.9)	4,876( 23.9)	5,866( 18.4)	188( 9.1)	64( 7.7)	8( 4.1)	22,709( 22.4)	
	90日超120日以下	8,163( 41.2)	2,840( 49.8)	9,664( 47.2)	9,805( 48.0)	15,167( 47.6)	972( 47.2)	379( 45.6)	102( 50.0)	47,092( 46.5)	
	120日超150日以下	3,746( 18.9)	1,170( 20.5)	5,113( 25.0)	4,434( 21.7)	9,091( 28.5)	790( 38.4)	353( 42.4)	87( 42.7)	24,784( 24.4)	
	150日超180日以下	1,072( 5.4)	368( 6.5)	1,300( 6.3)	999( 4.9)	1,418( 4.4)	83( 4.1)	36( 4.3)	5( 2.6)	5,282( 5.2)	
	180日超	651( 3.3)	57( 1.0)	127( 0.6)	323( 1.6)	330( 1.0)	25( 1.2)		1( 0.5)	1,515( 1.5)	
	合計	19,789(100.0)	5,699(100.0)	20,489(100.0)	20,437(100.0)	31,873(100.0)	2,059(100.0)	832(100.0)	204(100.0)	101,381(100.0)	

(注) 1. 下段の数値は各合計を100とした場合の構成比  
2. 分類指標（横）の入れ替えに伴い、復元処理後の（全体の）合計欄における数値と表2-16の（全体の）合計欄における数値との間に若干の開差が生じている。  
3. 無回答企業5,337社を除く。



表2-18 総工事件数に占める原価割れ工事件数の割合

(単位:社、%)

業種	区分	資本金 個人	法				人			合計
			200万円未満	200万円以上 500万円未満	500万円以上 1000万円未満	1000万円以上 5000万円未満	5000万円以上 1億円未満	1億円以上 10億円未満	10億円以上	
一般土木建築	0%	9(75.0)	1(33.3)	4(19.0)	5(17.9)	87(26.6)	53(15.7)	11(6.3)	1(1.7)	1,939(28.0)
	0%超5%以下			8(38.1)	9(32.1)	165(50.5)	207(61.4)	133(76.0)	40(66.7)	2,930(42.4)
	5%超10%以下	1(8.3)	2(66.7)	6(28.6)	5(17.9)	56(17.1)	49(14.5)	29(16.6)	16(26.7)	1,271(18.4)
	10%超15%以下	1(8.3)		3(14.3)	3(10.7)	11(3.4)	22(6.5)	2(1.1)	1(1.7)	412(6.0)
	15%超20%以下	1(8.3)			4(14.3)	7(2.1)	4(1.2)		1(1.7)	278(4.0)
	20%超				2(7.1)	1(0.3)	2(0.6)		1(1.7)	82(1.2)
	合計	12(100.0)	3(100.0)	21(100.0)	28(100.0)	327(100.0)	337(100.0)	175(100.0)	60(100.0)	6,912(100.0)
土木	0%	92(57.5)	27(44.3)	66(34.9)	117(38.1)	431(31.3)	84(19.6)	9(7.8)		21,122(39.1)
	0%超5%以下	52(32.5)	25(41.0)	65(34.4)	126(41.0)	589(42.8)	245(57.1)	79(68.7)	10(55.6)	21,089(39.0)
	5%超10%以下	8(5.0)	7(11.5)	32(16.9)	42(13.7)	229(16.6)	63(14.7)	19(16.5)	5(27.8)	7,257(13.4)
	10%超15%以下	5(3.1)	1(1.6)	11(5.8)	13(4.2)	70(5.1)	22(5.1)	5(4.3)	3(16.7)	2,440(4.5)
	15%超20%以下	1(0.6)		10(5.3)	6(2.0)	27(2.0)	6(1.4)	1(0.9)		1,180(2.2)
	20%超	2(1.3)	1(1.6)	5(2.6)	3(1.0)	30(2.2)	9(2.1)	2(1.7)		969(1.8)
	合計	160(100.0)	61(100.0)	189(100.0)	307(100.0)	1,376(100.0)	429(100.0)	115(100.0)	18(100.0)	54,057(100.0)
建築	0%	29(65.9)	10(38.5)	26(43.3)	55(50.9)	127(35.4)	101(28.3)	38(24.5)	3(12.5)	21,789(48.1)
	0%超5%以下	11(25.0)	11(42.3)	24(40.0)	37(34.3)	143(39.8)	210(58.8)	100(64.5)	19(79.2)	16,017(35.3)
	5%超10%以下	2(4.5)	1(3.8)	7(11.7)	9(8.3)	60(16.7)	32(9.0)	14(9.0)	2(8.3)	4,579(10.1)
	10%超15%以下		1(3.8)	2(3.3)	3(2.8)	20(5.6)	10(2.8)	2(1.3)		1,336(2.9)
	15%超20%以下	2(4.5)	2(7.7)	1(1.7)	1(0.9)	6(1.7)	3(0.8)			1,181(2.6)
	20%超		1(3.8)		3(2.8)	3(0.8)	1(0.3)	1(0.6)		425(0.9)
	合計	44(100.0)	26(100.0)	60(100.0)	108(100.0)	359(100.0)	357(100.0)	155(100.0)	24(100.0)	45,327(100.0)
木造建築	0%	66(59.5)	26(44.8)	60(50.0)	64(46.0)	126(40.1)	19(47.5)	6(27.3)	1(50.0)	13,679(54.0)
	0%超5%以下	27(24.3)	18(31.0)	38(31.7)	44(31.7)	142(45.2)	15(37.5)	14(63.6)	1(50.0)	7,193(28.4)
	5%超10%以下	13(11.7)	10(17.2)	15(12.5)	21(15.1)	33(10.5)	3(7.5)	1(4.5)		3,162(12.5)
	10%超15%以下	2(1.8)	3(5.2)	2(1.7)	3(2.2)	6(1.9)	1(2.5)			522(2.1)
	15%超20%以下	2(1.8)		5(4.2)	6(4.3)	5(1.6)	1(2.5)			581(2.3)
	20%超	1(0.9)	1(1.7)		1(0.7)	2(0.6)	1(2.5)	1(4.5)		201(0.8)
	合計	111(100.0)	58(100.0)	120(100.0)	139(100.0)	314(100.0)	40(100.0)	22(100.0)	2(100.0)	25,338(100.0)
設備	0%	56(46.3)	34(38.2)	88(38.6)	88(31.2)	235(25.2)	52(17.2)	20(11.1)	3(6.3)	12,591(34.9)
	0%超5%以下	43(35.5)	29(32.6)	93(40.8)	128(45.4)	490(52.6)	197(65.2)	128(71.1)	41(85.4)	15,547(43.0)
	5%超10%以下	16(13.2)	16(18.0)	29(12.7)	47(16.7)	138(14.8)	36(11.9)	18(10.0)	3(6.3)	5,311(14.7)
	10%超15%以下	4(3.3)	6(6.7)	9(3.9)	11(3.9)	44(4.7)	10(3.3)	6(3.3)		1,561(4.3)
	15%超20%以下	2(1.7)	2(2.2)	6(2.6)	3(1.1)	9(1.0)	3(1.0)	2(1.1)	1(2.1)	606(1.7)
	20%超		2(2.2)	3(1.3)	5(1.8)	16(1.7)	4(1.3)	6(3.3)		503(1.4)
	合計	121(100.0)	89(100.0)	228(100.0)	282(100.0)	932(100.0)	302(100.0)	180(100.0)	48(100.0)	36,118(100.0)
職別	0%	154(55.4)	62(42.8)	155(34.8)	169(33.3)	338(26.9)	49(21.8)	14(16.5)	1(4.8)	19,191(40.7)
	0%超5%以下	84(30.2)	49(33.8)	195(43.7)	226(44.6)	606(48.3)	113(50.2)	51(60.0)	11(52.4)	18,540(39.3)
	5%超10%以下	30(10.8)	19(13.1)	63(14.1)	83(16.4)	196(15.6)	38(16.9)	7(8.2)	2(9.5)	6,410(13.6)
	10%超15%以下	4(1.4)	6(4.1)	19(4.3)	16(3.2)	65(5.2)	17(7.6)	8(9.4)	6(28.6)	1,548(3.3)
	15%超20%以下	5(1.8)	3(2.1)	10(2.2)	4(0.8)	27(2.2)	2(0.9)	4(4.7)	1(4.8)	841(1.8)
	20%超	1(0.4)	6(4.1)	4(0.9)	9(1.8)	23(1.8)	6(2.7)	1(1.2)		622(1.3)
	合計	278(100.0)	145(100.0)	446(100.0)	507(100.0)	1,255(100.0)	225(100.0)	85(100.0)	21(100.0)	47,152(100.0)
合計	0%	35,924(58.2)	5,864(41.1)	16,000(38.3)	15,343(38.4)	16,415(30.8)	592(21.9)	159(15.0)	13(6.0)	90,310(42.0)
	0%超5%以下	17,483(28.3)	4,985(34.9)	16,376(39.2)	16,128(40.4)	23,884(44.9)	1,581(58.4)	722(68.1)	157(71.1)	81,316(37.8)
	5%超10%以下	5,469(8.9)	2,005(14.0)	5,893(14.1)	5,580(14.0)	8,543(16.1)	343(12.7)	123(11.6)	35(15.7)	27,990(13.0)
	10%超15%以下	1,116(1.8)	666(4.7)	1,801(4.3)	1,448(3.6)	2,620(4.9)	125(4.6)	32(3.0)	12(5.3)	7,819(3.6)
	15%超20%以下	1,363(2.2)	349(2.4)	1,271(3.0)	707(1.8)	934(1.8)	30(1.1)	9(0.9)	3(1.5)	4,667(2.2)
	20%超	333(0.5)	411(2.9)	470(1.1)	720(1.8)	818(1.5)	34(1.3)	15(1.4)	1(0.5)	2,803(1.3)
	合計	61,689(100.0)	14,280(100.0)	41,811(100.0)	39,926(100.0)	53,214(100.0)	2,705(100.0)	1,059(100.0)	220(100.0)	214,905(100.0)

(注) 1. 下段の数値は各合計を100とした場合の構成比  
2. 無回答企業982社を除く。

表 2 - 19 貸倒償却額

(単位：百万円)

区分	資本金 個人	法人							合計
		200万円未満	200万円以上 500万円未満	500万円以上 1000万円未満	1000万円以上 5000万円未満	5000万円以上 1億円未満	1億円以上 10億円未満	10億円以上	
一般土木建築		1.0	0.1	0.4	2.7	8.4	49.2	1,365.8	21.2
土木建築	0.1	0.1	0.3	0.3	1.1	4.6	13.5	131.6	0.8
木造建築	0.1	0.2	0.2	0.8	1.2	11.4	24.2	465.5	1.9
木造建築	0.4	0.4	0.9	0.4	1.1	1.9	5.9	201.0	0.6
設備	0.4	0.1	0.2	0.3	1.1	56.5	19.9	137.9	1.7
職別	0.5	0.6	1.0	0.6	1.2	3.4	9.3	108.3	0.9
合計	0.3	0.3	0.5	0.5	1.2	14.6	24.4	590.0	1.9

表2-20 諸資金の借入先&lt;短期&gt;

(単位：社、%)

業種	資本金 区分	個人	法						合計	
			人							
			200万円未満	200万円以上 500万円未満	500万円以上 1000万円未満	1000万円以上 5000万円未満	5000万円以上 1億円未満	1億円以上 10億円未満		10億円以上
一般土木建築	政府系金融機関等	4(33.3)		3(14.3)		19(5.8)	21(6.4)	15(8.6)	4(6.7)	589(8.6)
	地方公共団体					6(1.8)	1(0.3)	1(0.6)		72(1.0)
	事業協同組合、各種共済	3(25.0)		1(4.8)	1(3.6)	7(2.1)	11(3.3)	4(2.3)	1(1.7)	336(4.9)
	市中銀行	4(33.3)	2(100.0)	12(57.1)	20(71.4)	273(83.7)	304(92.1)	169(97.1)	60(100.0)	5,187(75.8)
	信用金庫、信用組合	1(8.3)		5(23.8)	13(46.4)	123(37.7)	126(38.2)	59(33.9)	2(3.3)	2,307(33.7)
	生命保険会社・損害保険会社、信販会社			1(4.8)			2(0.6)		5(8.3)	40(0.6)
	消費者金融会社等			1(4.8)						31(0.5)
	取引のある建設業者	1(8.3)		1(4.8)	1(3.6)					122(1.8)
	親戚等縁故関係にある個人	2(16.7)	1(50.0)	3(14.3)	4(14.3)	6(1.8)				459(6.7)
	その他			1(4.8)	2(7.1)	4(1.2)	2(0.6)	1(0.6)		148(2.2)
回答企業数	12(100.0)	2(100.0)	21(100.0)	28(100.0)	326(100.0)	330(100.0)	174(100.0)	60(100.0)	6,842(100.0)	
土木	政府系金融機関等	13(10.2)	1(1.7)	15(8.6)	20(6.6)	115(8.5)	22(5.2)	5(4.5)		4,094(8.1)
	地方公共団体			3(1.7)	6(2.0)	15(1.1)	2(0.5)	1(0.9)		584(1.2)
	事業協同組合、各種共済	9(7.1)	3(5.2)	7(4.0)	13(4.3)	55(4.0)	8(1.9)			2,339(4.6)
	市中銀行	67(52.8)	28(48.3)	91(52.0)	192(63.6)	968(71.2)	366(86.7)	99(89.2)	19(100.0)	31,516(62.4)
	信用金庫、信用組合	48(37.8)	17(29.3)	66(37.7)	92(30.5)	496(36.5)	154(36.5)	22(19.8)		17,821(35.3)
	生命保険会社・損害保険会社、信販会社	4(3.1)		2(1.1)	4(1.3)	7(0.5)	2(0.5)			634(1.3)
	消費者金融会社等	2(1.6)	3(5.2)	2(1.1)	3(1.0)	3(0.2)				481(1.0)
	取引のある建設業者	1(0.8)	1(1.7)	3(1.7)	8(2.6)	18(1.3)	5(1.2)	2(1.8)		806(1.6)
	親戚等縁故関係にある個人	12(9.4)	13(22.4)	28(16.0)	33(10.9)	84(6.2)	2(0.5)	1(0.9)		5,018(9.9)
	その他	3(2.4)	3(5.2)	10(5.7)	8(2.6)	44(3.2)	9(2.1)	3(2.7)		1,729(3.4)
回答企業数	127(100.0)	58(100.0)	175(100.0)	302(100.0)	1,360(100.0)	422(100.0)	111(100.0)	19(100.0)	50,489(100.0)	
建築	政府系金融機関等		1(4.5)	4(6.5)	12(11.7)	29(7.9)	13(3.8)	11(8.0)	2(8.7)	2,635(6.3)
	地方公共団体				1(1.0)	2(0.5)	2(0.6)			154(0.4)
	事業協同組合、各種共済	5(15.2)	1(4.5)	1(1.6)	2(1.9)	2(0.5)	1(0.3)	2(1.4)		1,900(4.5)
	市中銀行	20(60.6)	14(63.6)	33(53.2)	69(67.0)	282(76.8)	315(93.2)	130(94.2)	23(100.0)	27,937(66.7)
	信用金庫、信用組合	9(27.3)	9(40.9)	29(46.8)	37(35.9)	121(33.0)	123(36.4)	36(26.1)		14,714(35.1)
	生命保険会社・損害保険会社、信販会社	1(3.0)	1(4.5)	1(1.6)		3(0.8)		2(1.4)	2(8.7)	622(1.5)
	消費者金融会社等			1(1.6)	1(1.0)	1(0.3)	2(0.6)			245(0.6)
	取引のある建設業者					6(1.6)	1(0.3)	1(0.7)		228(0.5)
	親戚等縁故関係にある個人	6(18.2)	3(13.6)	5(8.1)	7(6.8)	19(5.2)	1(0.3)			3,873(9.2)
	その他	1(3.0)		5(8.1)	3(2.9)	8(2.2)	9(2.7)	4(2.9)	2(8.7)	1,486(3.5)
回答企業数	33(100.0)	22(100.0)	62(100.0)	103(100.0)	367(100.0)	338(100.0)	138(100.0)	23(100.0)	41,884(100.0)	
木造建築	政府系金融機関等	9(9.2)	3(6.7)	12(10.7)	11(8.1)	20(6.8)	4(11.1)	1(5.0)		2,033(8.9)
	地方公共団体	1(1.0)		3(2.7)		5(1.7)				258(1.1)
	事業協同組合、各種共済	5(5.1)	2(4.4)	2(1.8)	4(2.9)	9(3.1)				936(4.1)
	市中銀行	47(48.0)	27(60.0)	65(58.0)	100(73.5)	207(70.9)	29(80.6)	15(75.0)	2(100.0)	12,589(55.3)
	信用金庫、信用組合	42(42.9)	17(37.8)	48(42.9)	49(36.0)	113(38.7)	13(36.1)	4(20.0)		9,398(41.3)
	生命保険会社・損害保険会社、信販会社	2(2.0)		1(0.9)	1(0.7)	2(0.7)				334(1.5)
	消費者金融会社等			1(0.9)						30(0.1)
	取引のある建設業者	1(1.0)				6(2.1)	1(2.8)	1(5.0)		175(0.8)
	親戚等縁故関係にある個人	7(7.1)	7(15.6)	7(6.3)	6(4.4)	12(4.1)	1(2.8)			1,569(6.9)
	その他	2(2.0)	2(4.4)	5(4.5)	1(0.7)	5(1.7)		5(25.0)		540(2.4)
回答企業数	98(100.0)	45(100.0)	112(100.0)	136(100.0)	292(100.0)	36(100.0)	20(100.0)	2(100.0)	22,744(100.0)	

業種	区分	資本金		法人						合計
		個人	法							
			200万円未満	200万円以上 500万円未満	500万円以上 1000万円未満	1000万円以上 5000万円未満	5000万円以上 1億円未満	1億円以上 10億円未満	10億円以上	
設 備	政府系金融機関等	11(12.9)	5(7.0)	17(8.5)	15(5.8)	61(6.9)	18(6.4)	11(6.5)	1(2.1)	2,470(8.0)
	地方公共団体			1(0.5)	3(1.2)	11(1.3)	1(0.4)	1(0.6)		219(0.7)
	事業協同組合、各種共済	4(4.7)	1(1.4)	4(2.0)	6(2.3)	10(1.1)	3(1.1)		1(2.1)	670(2.2)
	市中銀行	40(47.1)	43(60.6)	123(61.8)	183(70.9)	670(76.3)	267(94.3)	159(94.6)	46(97.9)	20,446(65.9)
	信用金庫、信用組合	26(30.6)	27(38.0)	79(39.7)	75(29.1)	282(32.1)	63(22.3)	15(8.9)		10,392(33.5)
	生命保険会社・損害保険会社、信販会社	2(2.4)		3(1.5)	2(0.8)	8(0.9)	2(0.7)	5(3.0)	2(4.3)	358(1.2)
	消費者金融会社等	1(1.2)	1(1.4)		3(1.2)					181(0.6)
	取引のある建設業者	5(5.9)		2(1.0)	3(1.2)	8(0.9)	3(1.1)			497(1.6)
	親戚等縁故関係にある個人	12(14.1)	10(14.1)	16(8.0)	27(10.5)	38(4.3)	4(1.4)	1(0.6)		2,810(9.1)
その他	4(4.7)	3(4.2)	9(4.5)	15(5.8)	16(1.8)	5(1.8)	9(5.4)		1,268(4.1)	
回答企業数	85(100.0)	71(100.0)	199(100.0)	258(100.0)	878(100.0)	283(100.0)	168(100.0)	47(100.0)	31,045(100.0)	
職 別	政府系金融機関等	24(11.8)	6(4.8)	26(6.6)	30(6.8)	78(6.8)	32(15.4)	6(7.5)	1(4.5)	3,166(8.1)
	地方公共団体	1(0.5)	1(0.8)	3(0.8)	3(0.7)	12(1.0)	3(1.4)			282(0.7)
	事業協同組合、各種共済	11(5.4)	1(0.8)	6(1.5)	7(1.6)	17(1.5)	1(0.5)			1,008(2.6)
	市中銀行	104(51.0)	75(60.5)	243(62.0)	299(67.5)	899(78.7)	183(88.0)	76(95.0)	22(100.0)	24,606(62.6)
	信用金庫、信用組合	78(38.2)	40(32.3)	135(34.4)	159(35.9)	366(32.0)	51(24.5)	11(13.8)		13,803(35.1)
	生命保険会社・損害保険会社、信販会社	1(0.5)	2(1.6)	3(0.8)	3(0.7)	4(0.3)		1(1.3)	2(9.1)	269(0.7)
	消費者金融会社等	1(0.5)			1(0.2)	2(0.2)				84(0.2)
	取引のある建設業者		2(1.6)	3(0.8)	1(0.2)	3(0.3)	1(0.5)			170(0.4)
	親戚等縁故関係にある個人	34(16.7)	19(15.3)	45(11.5)	38(8.6)	45(3.9)	2(1.0)			4,510(11.5)
その他	8(3.9)	6(4.8)	16(4.1)	20(4.5)	21(1.8)	5(2.4)	3(3.8)		1,509(3.8)	
回答企業数	204(100.0)	124(100.0)	392(100.0)	443(100.0)	1,143(100.0)	208(100.0)	80(100.0)	22(100.0)	39,296(100.0)	
合 計	政府系金融機関等	4,278(8.8)	617(5.2)	3,054(7.9)	2,810(7.5)	3,985(7.7)	163(6.3)	70(7.1)	11(4.9)	14,987(7.8)
	地方公共団体	190(0.4)	29(0.2)	357(0.9)	429(1.1)	545(1.0)	14(0.5)	4(0.4)		1,569(0.8)
	事業協同組合、各種共済	3,766(7.8)	306(2.6)	880(2.3)	1,030(2.7)	1,159(2.2)	36(1.4)	9(0.9)	2(1.0)	7,189(3.7)
	市中銀行	25,055(51.8)	7,114(59.5)	22,180(57.5)	25,284(67.4)	39,152(75.2)	2,348(90.6)	928(93.6)	218(99.5)	122,280(63.6)
	信用金庫、信用組合	17,468(36.1)	4,204(35.2)	15,181(39.3)	12,499(33.3)	17,997(34.6)	870(33.6)	214(21.6)	2(1.0)	68,436(35.6)
	生命保険会社・損害保険会社、信販会社	1,008(2.1)	140(1.2)	484(1.3)	275(0.7)	315(0.6)	9(0.3)	12(1.2)	14(6.3)	2,256(1.2)
	消費者金融会社等	251(0.5)	135(1.1)	289(0.7)	283(0.8)	90(0.2)	4(0.2)			1,052(0.5)
	取引のある建設業者	527(1.1)	86(0.7)	337(0.9)	424(1.1)	600(1.2)	17(0.7)	6(0.6)		1,998(1.0)
	親戚等縁故関係にある個人	6,179(12.8)	1,912(16.0)	4,127(10.7)	3,402(9.1)	2,602(5.0)	15(0.6)	3(0.3)		18,239(9.5)
その他	1,429(3.0)	465(3.9)	2,085(5.4)	1,368(3.6)	1,244(2.4)	50(1.9)	35(3.5)	4(1.9)	6,680(3.5)	
回答企業数	48,377(100.0)	11,947(100.0)	38,597(100.0)	37,503(100.0)	52,076(100.0)	2,591(100.0)	991(100.0)	220(100.0)	192,300(100.0)	

(注) 1. 下段の数値は各合計を100とした場合の構成比  
2. 無解答企業1,804社を除く。

表2-21 諸資金の借入先&lt;長期&gt;

(単位:社、%)

業種	資本金 区分	個人	法 人							合 計
			200万円未満	200万円以上 500万円未満	500万円以上 1000万円未満	1000万円以上 5000万円未満	5000万円以上 1億円未満	1億円以上 10億円未満	10億円以上	
一般土木建築	政府系金融機関等	7(63.6)	3(100.0)	14(63.6)	15(53.6)	163(55.3)	123(40.1)	62(39.2)	5(8.9)	3,604(55.8)
	地方公共団体		1(33.3)			13(4.4)	5(1.6)	3(1.9)	1(1.8)	209(3.2)
	事業協同組合、各種共済	1(9.1)				2(0.7)	3(1.0)		1(1.8)	85(1.3)
	市中銀行	4(36.4)	1(33.3)	11(50.0)	16(57.1)	184(62.4)	250(81.4)	139(88.0)	52(92.9)	3,832(59.4)
	信用金庫、信用組合	1(9.1)	1(33.3)	4(18.2)	11(39.3)	63(21.4)	72(23.5)	24(15.2)		1,451(22.5)
	生命保険会社・損害保険会社、信販会社					2(0.7)	2(0.7)	8(5.1)	31(55.4)	69(1.1)
	消費者金融会社等									
	取引のある建設業者			1(4.5)		1(0.3)				43(0.7)
	親戚等縁故関係にある個人	1(9.1)		2(9.1)		4(1.4)	1(0.3)			167(2.6)
その他				1(3.6)	4(1.4)		2(1.3)		82(1.3)	
回答企業数	11(100.0)	3(100.0)	22(100.0)	28(100.0)	295(100.0)	307(100.0)	158(100.0)	56(100.0)	6,454(100.0)	
土木	政府系金融機関等	87(56.9)	30(52.6)	97(55.7)	166(55.5)	690(52.4)	145(38.5)	27(27.6)	1(6.3)	27,949(54.3)
	地方公共団体	5(3.3)	1(1.8)	6(3.4)	9(3.0)	44(3.3)	6(1.6)	1(1.0)		1,643(3.2)
	事業協同組合、各種共済	8(5.2)	1(1.8)	5(2.9)	7(2.3)	18(1.4)	3(0.8)	1(1.0)		1,365(2.7)
	市中銀行	65(42.5)	23(40.4)	71(40.8)	133(44.5)	723(54.9)	284(75.3)	80(81.6)	15(93.8)	24,468(47.6)
	信用金庫、信用組合	40(26.1)	15(26.3)	46(26.4)	63(21.1)	321(24.4)	94(24.9)	16(16.3)	1(6.3)	12,573(24.4)
	生命保険会社・損害保険会社、信販会社	3(2.0)			3(1.0)	4(0.3)	6(1.6)	3(3.1)	3(18.8)	400(0.8)
	消費者金融会社等			1(0.6)		1(0.1)				64(0.1)
	取引のある建設業者				4(1.3)	5(0.4)	3(0.8)	1(1.0)		223(0.4)
	親戚等縁故関係にある個人	4(2.6)	7(12.3)	16(9.2)	18(6.0)	43(3.3)	3(0.8)			2,552(5.0)
その他	1(0.7)	1(1.8)	5(2.9)	6(2.0)	20(1.5)	8(2.1)	4(4.1)		869(1.7)	
回答企業数	153(100.0)	57(100.0)	174(100.0)	299(100.0)	1,316(100.0)	377(100.0)	98(100.0)	16(100.0)	51,443(100.0)	
建築	政府系金融機関等	13(43.3)	10(50.0)	29(54.7)	55(57.3)	163(50.8)	99(32.1)	34(26.8)	2(10.0)	18,832(50.4)
	地方公共団体	2(6.7)		4(7.5)	8(8.3)	11(3.4)	5(1.6)	1(0.8)		2,119(5.7)
	事業協同組合、各種共済	6(20.0)			1(1.0)	2(0.6)	2(0.6)			1,905(5.1)
	市中銀行	13(43.3)	7(35.0)	28(52.8)	43(44.8)	204(63.6)	256(83.1)	111(87.4)	20(100.0)	19,635(52.6)
	信用金庫、信用組合	6(20.0)	7(35.0)	17(32.1)	24(25.0)	60(18.7)	67(21.8)	22(17.3)		8,736(23.4)
	生命保険会社・損害保険会社、信販会社		2(10.0)	1(1.9)	1(1.0)	4(1.2)	5(1.6)	6(4.7)	8(40.0)	558(1.5)
	消費者金融会社等	1(3.3)								292(0.8)
	取引のある建設業者					4(1.2)	1(0.3)	2(1.6)		156(0.4)
	親戚等縁故関係にある個人				3(3.1)	7(2.2)	3(1.0)			494(1.3)
その他		1(5.0)		1(1.0)	4(1.2)	7(2.3)	3(2.4)		329(0.9)	
回答企業数	30(100.0)	20(100.0)	53(100.0)	96(100.0)	321(100.0)	308(100.0)	127(100.0)	20(100.0)	37,358(100.0)	
木造建築	政府系金融機関等	51(59.3)	26(61.9)	71(66.4)	66(53.7)	148(53.8)	9(33.3)	2(12.5)		12,149(59.3)
	地方公共団体	2(2.3)		4(3.7)	2(1.6)	11(4.0)				503(2.5)
	事業協同組合、各種共済	3(3.5)		1(0.9)	1(0.8)	6(2.2)				494(2.4)
	市中銀行	28(32.6)	16(38.1)	34(31.8)	65(52.8)	157(57.1)	22(81.5)	13(81.3)	1(100.0)	7,691(37.5)
	信用金庫、信用組合	17(19.8)	10(23.8)	29(27.1)	38(30.9)	64(23.3)	10(37.0)	3(18.8)		4,692(22.9)
	生命保険会社・損害保険会社、信販会社	3(3.5)			1(0.8)	1(0.4)	1(3.7)	1(6.3)		435(2.1)
	消費者金融会社等	1(1.2)								135(0.7)
	取引のある建設業者					2(0.7)				13(0.1)
	親戚等縁故関係にある個人	4(4.7)	3(7.1)	2(1.9)	1(0.8)	3(1.1)				730(3.6)
その他	3(3.5)	2(4.8)	3(2.8)	1(0.8)	1(0.4)		3(18.8)		587(2.9)	
回答企業数	86(100.0)	42(100.0)	107(100.0)	123(100.0)	275(100.0)	27(100.0)	16(100.0)	1(100.0)	20,484(100.0)	

業種	区分	資本金		法 人						合 計
		個 人	法 人							
			200万円未満	200万円以上 500万円未満	500万円以上 1000万円未満	1000万円以上 5000万円未満	5000万円以上 1億円未満	1億円以上 10億円未満	10億円以上	
設 備	政府系金融機関等	63(60.0)	38(48.7)	133(60.7)	150(57.5)	493(56.0)	98(38.0)	32(22.4)	2(5.3)	18,936(56.9)
	地方公共団体	2(1.9)	1(1.3)	6(2.7)	8(3.1)	20(2.3)	9(3.5)	1(0.7)		793(2.4)
	事業協同組合、各種共済	5(4.8)	3(3.8)		5(1.9)	5(0.6)	3(1.2)			591(1.8)
	市中銀行	42(40.0)	36(46.2)	106(48.4)	137(52.5)	522(59.3)	229(88.8)	125(87.4)	36(94.7)	16,903(50.8)
	信用金庫、信用組合	13(12.4)	23(29.5)	59(26.9)	63(24.1)	184(20.9)	27(10.5)	9(6.3)		7,482(22.5)
	生命保険会社・損害保険会社、信販会社	2(1.9)	1(1.3)	3(1.4)	6(2.3)	13(1.5)	6(2.3)	18(12.6)	17(44.7)	595(1.8)
	消費者金融会社等					2(0.2)	1(0.4)			19(0.1)
	取引のある建設業者		1(1.3)	1(0.5)	2(0.8)	1(0.1)	1(0.4)			151(0.5)
	親戚等縁故関係にある個人	6(5.7)	8(10.3)	13(5.9)	7(2.7)	16(1.8)				1,546(4.6)
	その他	2(1.9)	3(3.8)	6(2.7)	6(2.3)	11(1.3)	4(1.6)	8(5.6)		760(2.3)
回答企業数	105(100.0)	78(100.0)	219(100.0)	261(100.0)	880(100.0)	258(100.0)	143(100.0)	38(100.0)	33,252(100.0)	
職 別	政府系金融機関等	152(59.1)	95(62.9)	243(54.7)	273(55.2)	646(52.5)	100(49.8)	21(28.0)	3(14.3)	25,855(56.5)
	地方公共団体	16(6.2)	3(2.0)	15(3.4)	20(4.0)	40(3.2)	5(2.5)	2(2.7)		1,937(4.2)
	事業協同組合、各種共済	10(3.9)	1(0.7)	3(0.7)	4(0.8)	12(1.0)	2(1.0)			796(1.7)
	市中銀行	92(35.8)	74(49.0)	225(50.7)	255(51.5)	806(65.5)	163(81.1)	67(89.3)	21(100.0)	22,130(48.4)
	信用金庫、信用組合	57(22.2)	36(23.8)	119(26.8)	134(27.1)	271(22.0)	38(18.9)	6(8.0)		11,145(24.4)
	生命保険会社・損害保険会社、信販会社	5(1.9)	1(0.7)		7(1.4)	11(0.9)	5(2.5)	13(17.3)	11(52.4)	524(1.1)
	消費者金融会社等				1(0.2)	2(0.2)				29(0.1)
	取引のある建設業者					2(0.2)				10(0.0)
	親戚等縁故関係にある個人	13(5.1)	7(4.6)	20(4.5)	18(3.6)	28(2.3)	2(1.0)			1,909(4.2)
	その他	2(0.8)	3(2.0)	6(1.4)	9(1.8)	17(1.4)	4(2.0)	4(5.3)		613(1.3)
回答企業数	257(100.0)	151(100.0)	444(100.0)	495(100.0)	1,231(100.0)	201(100.0)	75(100.0)	21(100.0)	45,727(100.0)	
合 計	政府系金融機関等	29,020(56.2)	7,190(56.0)	22,608(57.4)	21,049(56.0)	26,294(52.8)	897(37.9)	252(28.3)	16(8.5)	107,325(55.1)
	地方公共団体	2,201(4.3)	212(1.7)	1,552(3.9)	1,550(4.1)	1,631(3.3)	46(1.9)	11(1.2)	1(0.6)	7,204(3.7)
	事業協同組合、各種共済	3,600(7.0)	204(1.6)	357(0.9)	558(1.5)	494(1.0)	20(0.8)	2(0.2)	1(0.6)	5,236(2.7)
	市中銀行	19,747(38.2)	5,647(44.0)	18,440(46.8)	18,278(48.6)	29,673(59.6)	1,920(81.3)	770(86.6)	184(95.8)	94,659(48.6)
	信用金庫、信用組合	10,799(20.9)	3,512(27.4)	10,847(27.5)	9,388(25.0)	10,907(21.9)	503(21.3)	121(13.6)	2(0.8)	46,078(23.7)
	生命保険会社・損害保険会社、信販会社	1,001(1.9)	242(1.9)	245(0.6)	493(1.3)	407(0.8)	39(1.7)	66(7.5)	85(44.3)	2,580(1.3)
	消費者金融会社等	427(0.8)		50(0.1)	18(0.0)	42(0.1)	1(0.1)			538(0.3)
	取引のある建設業者		49(0.4)	71(0.2)	199(0.5)	263(0.5)	9(0.4)	6(0.7)		596(0.3)
	親戚等縁故関係にある個人	1,918(3.7)	883(6.9)	1,947(4.9)	1,419(3.8)	1,216(2.4)	16(0.7)			7,398(3.8)
	その他	693(1.3)	403(3.1)	731(1.9)	672(1.8)	668(1.3)	39(1.7)	33(3.7)		3,239(1.7)
回答企業数	51,669(100.0)	12,830(100.0)	39,401(100.0)	37,619(100.0)	49,756(100.0)	2,363(100.0)	889(100.0)	192(100.0)	194,717(100.0)	

(注) 1. 下段の数値は各合計を100とした場合の構成比  
2. 無解答企業1,804社を除く。

## 第3章

---

# 取引関係





## (1) 取引業者(下請工事を受注した業者)に対する助言・支援(下請工事発注実績のある企業のみ)

表3-1は、建設業を専業とし、下請工事発注実績のある企業に対し取引業者(下請工事を受注した業者)にどのような助言・支援を行っているかについて調査し、6業種別及び経営組織・資本金階層別に企業数を集計したものであり(複数回答)、図-3は各業種における助言・支援の内容の資本金階層別構成比をグラフに表したものである。

建設業全体としては、助言・支援の多い項目順に、技術・施工管理(56.1%)、安全衛生管理(49.4%)、技能・施工実技(37.3%)、資材調達・確保(33.1%)、契約管理(24.9%)となっている。また、特に助言・支援は行っていないとする回答も23.6%あった。

業種別に見ると、一般土木建築において、最も多くの助言・支援を行っており(「特に助言・支援を行っていない」とする企業の割合が、6業種最低の11.7%)、当該業種においては、割合の高い順に技術・施工管理(76.7%)、安全衛生管理(65.8%)、資材調達・確保(45.3%)、技能・施工実技(39.9%)、契約管理(37.4%)等となっている。一般土木建築は、技能・施工実技等の一部を除く殆どの項目において、6業種中、最高の割合を記録している。また、土木における助言・支援の割合も高く、順に技術・施工管理(64.6%)、安全衛生管理(52.6%)、資材調達・確保(40.7%)、技能・施工実技(40.1%)、契約管理(32.7%)等となっている。

経営組織・資本金階層別に見ると、技術・施工管理、技能・施工実技、安全衛生管理等における助言・支援の割合については、概ね資本金の大きい階層において高く、また、特に助言・支援は行っていないと回答した企業の割合は、概ね資本金の小さい階層において多かった。従って、資本金の大きい企業ほどより多くの助言・支援を行っており、助言・支援の項目にも拡がりが見られる。

## (2) 取引業者に対する具体的な支援策(下請工事発注実績のある企業のみ、助言・支援を行っている企業のみ)

表3-2は、建設業を専業とし、下請工事発注実績のある企業のうち取引業者(下請工事を発注した業者)に何らかの助言・支援を行っている企業に対し、どのような支援手段を用いて具体的に支援を行っているかを調査し、業種別及び経営組織・資本金階層別に企業数を集計したものである。

建設業全体としては、物資面における支援が53.9%と最も多く、僅かの差で人的面における支援の53.5%が続いている。また、情報面における支援も41.0%と比較的多かった。一方、資金面における支援は比較的少なく、12.3%にとどまっている。

業種別に見ると、6業種中助言・支援をもっとも多く行っている一般土木建築においては、物資面における支援が67.9%、人的面における支援が57.1%、情報面における支援が41.4%、資金面における支援が15.0%と全項目において建設業の平均を上回っている。

経営組織・資本金階層別に見ると、物資面における支援、人的面における支援及び資金面における支援のいずれにおいても、概ね資本金の大きい階層ほど、より積極的に行っているが、情報面における支援については、経営組織・規模の違いによる格差は、それほど認められず、全階層とも、ほぼ40%前後となっている。

### (3) 特定業者への専属比率別企業数（下請完成工事高のある企業のみ）

表3-3は、建設業を専業とし、下請完成工事高のある企業に対し、直前の営業年度の下請完成工事高に占める最も取引高の多い建設業者1社（以下「特定建設業者」という）から請け負った工事高の割合（以下「専属比率」という。専属比率＝特定専属業者に係る下請完成工事高／全下請完成工事高）について調査し、6業種別及び経営組織・資本金階層別に企業数を集計したものである。

建設業全体では、専属比率が10%未満が22.4%（前回調査20.0%、+2.4）、さらに10%以上30%未満が34.1%（同32.6%、+1.5）となっており、これらを合わせた専属比率30%未満の企業は56.5%（同52.6%、+3.9）と過半数を占めている。一方、専属比率が50%以上70%未満は10.8%（同12.0%、-1.2）、70%以上は14.5%（同16.4%、-1.9）となっており、これらを合わせた専属比率50%以上の企業は25.3%（同28.4%、-3.1）となっている。なお、前回調査と比較すると、建設業全体の専属比率はわずかながら減少していることがうかがえ、従って、下請工事における特定建設業者の依存度合は、前回調査時から幾分弱まってきたと推察される。

業種別に見ると、特定建設業者への依存度が比較的低い専属比率30%未満については、一般土木建築77.9%（同72.6%、+5.3）、木造建築73.3%（同62.1%、+11.2）が大きく、設備51.9%（同51.0%、+0.9）、職別50.3%（同47.5%、+2.8）が小さい。また、特定建設業者への依存度が比較的高い専属比率50%以上については、設備29.2%（同31.0%、-1.8）、土木27.2%（同29.7%、-2.5）、職別27.0%（同28.3%、-1.3）が大きく、一般土木建築11.0%（同14.1%、-3.1）、木造建築14.7%（同23.9%、-9.2）が小さい。このことより、一般土木建築や木造建築の専属比率は相対的に低く、設備や職別の専属比率は相対的に高いといえる。

資本金階層別に見ると、専属比率30%未満については、資本金2百万円未満が45.5%、2百万円以上5百万円未満が47.2%、5百万円以上1千万円未満が53.4%、1千万円以上5千万円未満が64.9%、5千万円以上1億円未満が76.4%、1億円以上10億円未満が79.8%、10億円以上が92%となっている。一方、専属比率50%以上については、資本金2百万円未満34.9%、2百万円以上5百万円未満34.2%、5百万円以上1千万円未満25.7%、1千万円以上5千万円未満18.0%、5千万円以上1億円未満13.0%、1億円以上10億円未満13.2%、10億円以上4.4%となっている。以上により、資本金が大きい企業ほど専属比率が相対的に低い（資本金が小さい企業ほど専属比率が相対的に高い）傾向にあるといえる。

### (4) 特定専属業者の業種区分（下請完成工事高のある企業のみ）

表3-4は、建設業を専業とし、下請完成工事高のある企業に対し、下請完成工事高のうち、最も取引高の多い建設業者1社（特定専属業者）の3業種区分（総合工事業者、専門工事業者、設備工事業者）について調査し、6業種別及び経営組織・資本金階層別に企業数を集計したものである。

建設業全体では、総合工事業者が66.2%（前回調査66.2%、±0）、専門工事業者が22.9%（同21.3%、+1.6）、設備工事業者が10.8%（同12.4%、-1.6）となっており、下請工事における主要得意先

としては、総合工事業者（ゼネコン）が圧倒的に多い。

業種別に見ると、総合工事業者を一番の相手方としている企業の割合は、一般土木建築が81.6%（前回調査83.2%、-1.6）、建築が77.1%（同83.0%、-5.9）、土木が72.6%（同71.9%、+0.7）、木造建築が71.8%（同77.9%、-8.1）、職別が70.1%（同73.8%、-3.7）と、それぞれ70%を超えているが、設備は37.8%（同37.7%、+0.1）と際立って低い。設備工事は分離発注形態が進展し、総合工事業者からの下請件数割合が減少しつつあることが影響しているものと推察される。また、専門工事業者を一番の相手方としている企業は、設備が25.5%（同22.5%、+3.0）、職別が25.3%（同22.1%、+3.2）、土木が23.2%（同24.7%、-1.5）、木造建築が22.4%（同18.0%、+4.4）、建築が17.8%（同12.7%、+5.1）、一般土木建築が13.2%（同13.7%、-0.5）となっている。設備工事業者を一番の相手方としている企業は、設備の36.7%（同39.8%、-3.1）が際立って高く、その他は一桁台と低い水準である。

資本金階層別に見ると、総合工事業者を一番の相手方とする企業の割合は、資本金が大きい階層ほど高く、逆に、専門工事業者又は設備工事業者を一番の相手方とする企業の割合は資本金が小さい階層ほど高い傾向にある。

#### (5) 材工共請負の下請工事件数の割合（下請完成工事高のある企業のみ）

表3-5は、建設業を専業とし、下請完成工事高のある企業に対し、直前の営業年度における材工共請負（労務提供のみならず、建設資材も含めて自ら調達、提供する方式をいう）の割合（材工共請負による下請完成工事件数／総下請完成工事件数）について調査し、6業種別及び資本金階層別に企業数を集計したものである。

建設業全体では、材工共請負の下請工事件数の割合が75%以上の企業が48.8%（前回調査53.9%、-5.1）と約半数である。これに次いで、0%超25%未満が20.8%（同18.0%、+2.8）となっている。また、0%の企業、即ち、完全労務提供型の企業も11.0%（同8.3%、+2.7）となっている。また、当該割合が50%未満とする企業の割合は前回調査よりも増加しており（前回調査比6%増加）、一方で50%以上とする企業の割合は前回調査より減少する結果となっている（同5.9%減少）。このことよりより材工共請負の下請工事件数割合は、減少傾向にあり、反対に、労務提供型の工事件数は増加傾向にあることがうかがえる。

業種別に見ると、当該割合が75%以上とする企業の割合について、高い順から、職別が61.7%（前回調査63.9%、-2.2）、設備が51.0%（同55.0%、-4.0）、建築が48.3%（同57.1%、-8.8）、一般土木建築が43.0%（同53.4%、-10.4）、木造建築が39.8%（同37.6%、+2.2）、土木が37.3%（同45.1%、-7.8）となっている。また、木造建築を除く各業種において、前回調査を下回る結果となり、特に、一般土木建築、建築、土木において、下がり幅が大きい。

同じく、0%の企業（完全労務提供企業）について、高い順から、木造建築15.3%（前回調査16.5%、-1.2）、土木12.6%（同9.4%、+3.2）、建築11.7%（同3.2%、+8.5）、職別10.3%（同7.0%、+3.3）、設備8.5%（同7.5%、+1.0）、一般土木建築6.1%（同5.6%、+0.5）となっている。ここで

は、木造建築を除く各業種において、前回調査を上回る結果となり、特に建築においては、上がり幅が他に比べ突出している。

資本金階層別にみると、規模が大きくなるに従って、材工共請負の割合が高くなる傾向がうかがえる。

図-4は、材工共請負の割合が75%以上である企業の当該業種全体に占める割合を、業種ごとにグラフに表したものである。これによると、資本金10億円以上の企業は、材工共請負を主とした受注形態となっている（殆どの業種において7割超となっている）。木造建築においては、資本金が大きくなるに従って、75%以上の企業の割合が高くなる傾向が顕著である。

## (6) 下請工事における工事代金の受取方法（下請完成工事高のある企業のみ）

### ① 下請工事受取代金に占める現金割合

表3-6は、建設業を専業とし、下請完成工事高のある企業に対し、元請業者等から工事代金を受け取る際の代金全体に占める現金割合について調査し、6業種別及び経営組織・資本金階層別に企業数を集計したものである。

建設業全体としては、現金割合が70%以上とする企業の割合は、49.5%（前回調査46.9%、+2.6）である。一方、10%未満の企業の割合は2.7%（同3.2%、-0.5）、10%以上30%未満の企業の割合は6.2%（同7.6%、-1.4）となっており、下請工事代金に占める現金割合は前回調査に比べると増加していることがうかがえる。しかしながら、これらの数字を前掲の「民間工事代金に占める現金割合（発注者が元請業者に支払う代金に占める現金割合）」のそれと比較してみると、発注者・元請間の代金受取において、現金割合が70%以上の企業の割合が72.1%であることから、元請の現金が受取条件と下請代金の現金受取条件とには相当の差があるといえる。

下請代金に占める現金割合について業種別に見ると、現金割合70%以上とする企業の割合は、大きい順から、木造建築が72.5%（前回調査67.3%、+5.2）、土木が56.6%（同52.0%、+4.6）、一般土木建築51.4%（同42.0%、+9.4）、建築51.0%（同41.3%、+9.7）、設備42.0%（同41.5%、+0.5）、職別41.1%（同42.2%、-1.1）となっている。木造建築は前回同様、現金割合による受取割合が最も大きい。また、設備及び職別については、相対的に現金による決済が少ないことがうかがえる。

資本金階層別に見ると、資本金の小さい企業の方が資本金の大きい企業よりも、現金割合が大きい傾向がうかがえる（現金割合70%以上の企業の割合は、200万円未満の法人において53.6%、10億円以上の法人において16.7%であり、現金割合30%未満の企業の割合は、200万円未満において1.6%、10億円以上において7.4%となっている。）。

### ② 下請工事受取代金の手形期間

表3-7は、建設業を専業とし、下請完成工事高のある企業に対し、下請代金を手形で受け取る際の手形期間について調査し、6業種別及び経営組織・資本金階層別に企業数を集計したものである。

建設業全体では、支払期日が91日～120日の間に指定されている受取手形が多いとする企業の割合が49.8%（前回調査41.3%、+8.5）となっている。これに次いで、121日～150日とする企業の割合が28.8%（同29.6%、-0.8）、90日以下とする企業の割合が16.1%（同24.3%、-8.2）となっている。

業種別に見ると、手形期間が120日以内の比較的短期の受取手形とする企業の割合は、高い順に、木造建築78.9%（前回調査77.4%、+1.5）、一般土木建築71.3%（同65.7%、+5.6）、建築70.7%（同72.4%、-1.7）、土木70.0%（同68.1%、+1.9）、職別62.0%（同63.9%、-1.9）、設備60.3%（同58.8%、+1.5）となっている。また、150日を超える比較的長期の受取手形とする企業の割合は、高い順に、建築5.9%（前回調査3.2%、+2.7）、土木5.7%（同4.3%、+1.4）、職別5.3%（同5.0%、+0.3）、設備4.8%（同5.2%、-0.4）、木造建築4.5%（同7.4%、-2.9）、一般土木建築2.9%（同2.9%、±0）となっている。

経営組織・資本金階層別に見ると、期間の短い90日以下の手形が多いとする企業の割合は、資本金が大きい企業ほど低くなる傾向にあり、150日を超える比較的長い手形についても、資本金が大きい企業ほど低くなる傾向にある。また、資本金が小さい企業の手形期間は長短の期間的拡がりがあるのに対し、資本金の大きい企業のそれは概ね、91～150日の間に収められている。

### ③ 下請工事代金の手形期間（受取代金に占める現金割合別）

第2章(8)③において既述したとおり、現金払と手形払を併用する場合、できる限り現金割合を多くするのが、受取人（請負者）側の負担の軽減につながり、また、手形払の場合、利息相当額を手形金額に含めるにしても、手形期間の短いものほど受取人（請負者）の負担の軽減につながる事となる。

表3-8は、工事代金に占める現金割合別に手形期間の状況を把握するため、現金受取割合別及び経営組織・資本金階層別に、手形期間の区分ごとの企業数を集計したものである。これにより、現金による代金回収が少ない階層における受取手形の期間等を分析することができる。

現金受取割合が10%未満の階層における手形期間について見ると、支払期日が120日以内に指定されている比較的短期の手形が多いとしている企業の割合は64.1%であり、建設業全体の66.0%を下回っている。一方、支払期日が150日を超えて指定されている比較的長期の手形が多いとしている企業の割合は7.6%であり、これは、建設業全体の5.3%を上回っている。さらに180日超の手形が多いとしている企業の割合は2.3%であり、建設業全体の0.7%と3倍以上の開きがある。従って、発注者・元請業者間における現金受取割合別の手形期間（第2章(8)③を参照）の傾向と同様、現金受取割合が小さい当該階層における手形期間は平均よりも長く、受取人（請負者）側にはさらに厳しい状況となっている。

現金受取割合が70%以上の階層における手形期間については、120日以内の短期の手形が多いとしている企業は78.6%と建設業全体よりも12.6ポイント高く、逆に150日超の長期の手形が多いとしている企業は3.7%と建設業全体よりも1.6ポイント低い。従って、発注者・元請業者間の手形期間の傾向と同様、現金受取割合が大きい企業は手形期間についても比較的恵まれた状況にあるといえる。

## (7) 民間工事における工事代金の受取時期

民間工事における請負代金の支払時期については、建設業法第19条第1項第9号により、予め契約書に定めておくこととされており、その具体的な期日に関しては、契約書に記載しておきさえすれば、当事者間において自由に設定することができる。このため、請負者における資金や資材等の立替えによるリスク状況等を分析する上で、民間工事における代金授受の時期が請負契約の当事者間でどのように取

り決められているかを調査し、民間工事に係る代金支払慣行を把握することは有益と思われる。

そこで請負代金の授受が行われる期間を、着工前、工事期間中、竣工引渡し後の三期に区分し、それぞれの期において、現金又は手形により、請負代金の何割程度が支払われているかを調査し、当該結果を6業種別及び経営組織・資本金階層別に表したものが表3-9である。

建設業全体では、竣工引渡し後の現金払いが多く、全体の54.5%を占める。これに次いで、工事期間中の現金払いが21.6%、竣工引渡し後の手形払いが12.7%、着工前の現金払いが6.8%となっている。また、期別の代金受取割合は、工事着工前が7.1%、工事期間中が25.7%、竣工引渡し後が67.2%となっており、請負代金総額のほぼ3分の2は工事完成後に支払われている。公共工事においては請負者側の希望により、代金の3~4割が契約締結後に前払いされる場合が多いが、民間工事では、未だ前払いが慣行となっていないことがうかがわれる。

業種別に見ると、着工前払いの割合が一番大きいのが、木造建築の18.3%であり、建築の13.1%、一般土木建築の12.4%が10%を超えている。一方、土木は2.5%、職別は2.0%、設備は1.5%にそれぞれとどまっており、前3者と開差が大きいことが特徴的である。

工事期間中における支払割合を見ると、木造建築の37.6%、建築の37.0%、一般土木建築の29.9%が比較的大きく、職別の21.5%、設備の20.7%、土木の14.1%が比較的小さい。

竣工引渡し後払いの割合を見ると、大きい順から、土木83.4%、設備77.7%、職別76.6%、一般土木建築57.7%、建築49.9%、木造建築44.1%となっており、着工前や工事期間中と全く反対の順となっている。以上により、建築や木造建築は工事代金の受取時期に関し比較的恵まれた状況にあるが、一方、土木や設備は厳しい状況におかれているといえる。

経営組織・資本金階層別に見ると、資本金の大きい企業ほど、着工前払いや工事期間中の支払いの割合が概して大きい傾向にあり、資本金の小さい企業ほど、竣工引渡し後の支払割合が大きい傾向にある。

## (8) 民間工事における契約締結方法

請負契約は、契約方式自由の原則から、当事者の互いの意思表示が合致することのみによって成立し、従って、口頭による契約であっても、書面による契約と効力面において差異があるわけではない。しかし、それでは契約内容が不明確、不正確となり、後日の紛争の原因となるため、建設業法では、建設工事の請負契約の当事者は、工事の内容、請負代金等の重要な事項を、それぞれ詳細かつ具体的に書面に記載し、これを相互に取り交わすことを義務づけている（建設業法第19条第1項本文参照）。

このように、書面による契約が法により義務付けられているわけであるが、特に下請契約等において、未だ書面の取交しのない契約が相当数存在しているとの指摘もあるところであり、これらの実態を把握するため、業種別及び経営組織・資本金階層別に契約締結の方法について調査し、その結果を示したものが表3-11である。

建設業全体では、工事ごとの契約書の取交しと答えた企業が34.9%と最も多く、以下多い順に、注文書と請書の交換とする企業の23.6%、注文書又は請書の一方からの交付とする企業の15.3%、メモの交付又は口頭による契約とする企業の13.4%、基本契約書及び個別工事ごとの注文書・請書と答えた企業

の12.8%であった。

業種別に見ると、一般土木建築においては、工事ごとの契約書とする企業が54.6%（6業種中、2番目）と当該業種全体の半数以上を占め、以下、基本契約書及び注文書・請書が17.5%（同、2番目）、注文書・請書の交換が16.8%（同、4番目）、注文書・請書の一方からの交付が7.3%（同、6番目）、メモ又は口頭が3.6%（同、6番目）となっており、契約の締結状況は他業種と比較すると良好といえる。

次に、土木について見ると、最も多いのが注文書・請書の交換の33.4%（6業種中、1番目）であり、以下、工事ごとの契約書の25.4%（同、4番目）、注文書・請書の一方からの交付の15.7%（同、3番目）、メモ又は口頭の15.4%（同、3番目）、基本契約書及び注文書・請書の交換の10.1%（同、5番目）となっている。当該業種に属する企業の約3分の1の企業が注文書・請書の交換による簡易の方式によっていることになる。

建築においては、最も多いのが、工事ごとの契約書の60.2%（6業種中、1番目）、以下、注文書・請書の交換の14.2%（同、5番目）、基本契約書及び注文書・請書の交換13.2%（同、3番目）、注文書・請書の一方からの交付の8.3%（同、5番目）、メモ又は口頭の4.1%（同、5番目）となっている。一般土木建築と同様、契約の締結状況は相対的に良好といえる。

木造建築においては、最も多いのが、工事ごとの契約書の54.1%（6業種中、3番目）であり、以下、基本契約書及び注文書・請書の19.9%（同、1番目）、注文書・請書の一方からの交付の9.7%（同、4番目）、注文書・請書の交換の9.1%（同、6番目）、メモ又は口頭の7.2%（同、4番目）となっている。

設備においては、最も多いのが、注文書・請書の交換の30.7%（6業種中、2番目）、以下、注文書・請書の一方からの交付の21.8%（同、1番目）、工事ごとの契約書の17.4%（同、5番目）、メモ又は口頭17.2%（同、2番目）、基本契約書及び注文書・請書の12.9%（同、4番目）となっている。

職別においては、最も多いのが、注文書・請書の交換の27.9%（6業種中、3番目）、メモ又は口頭の23.7%（同、1番目）、注文書・請書の一方からの交付の21.7%（同、2番目）、工事ごとの契約書の16.9%（同、6番目）、基本契約書及び注文書・請書の9.8%（同、6番目）となっており、契約内容の詳細を書面で取り交わす状況には至っておらず、今後改善の努力が必要となろう。

次に、経営組織・資本金階層別に見ると、個人や資本金の小さい企業においては、概して、注文書・請書並びにメモ又は口頭による形式が多い傾向にあるのに対し、資本金の大きい企業については、工事ごとの契約書又は基本契約書及び注文書・請書による形式が多い傾向にある。従って、個人及び中小企業等に対し、書面による契約締結を一層働き掛けていく必要がある。

表3-1 取引業者に対する助言・支援内容

(単位：社、%)

業種	資本金 区分	個人	法						10億円以上	合計
			200万円未満	200万円以上 500万円未満	500万円以上 1000万円未満	1000万円以上 5000万円未満	5000万円以上 1億円未満	1億円以上 10億円未満		
一般土木建築	技術・施工管理	6(85.7)	1(50.0)	11(55.0)	16(76.2)	229(78.7)	286(84.9)	147(85.0)	51(86.4)	4,521(76.7)
	技能・施工実技	2(28.6)		8(40.0)	7(33.3)	123(42.3)	152(45.1)	84(48.6)	30(50.8)	2,352(39.9)
	経営管理	1(14.3)		1(5.0)	2(9.5)	22(7.6)	17(5.0)	13(7.5)	11(18.6)	458(7.8)
	契約管理	1(14.3)		4(20.0)	11(52.4)	117(40.2)	145(43.0)	79(45.7)	20(33.9)	2,208(37.4)
	労務管理・福利厚生	1(14.3)		1(5.0)	7(33.3)	54(18.6)	127(37.7)	68(39.3)	40(67.8)	1,240(21.0)
	安全衛生管理	3(42.9)	1(50.0)	9(45.0)	12(57.1)	200(68.7)	311(92.3)	165(95.4)	58(98.3)	3,883(65.8)
	人材確保、教育訓練			2(10.0)	1(4.8)	31(10.7)	69(20.5)	61(35.3)	26(44.1)	645(10.9)
	資材調達・確保	3(42.9)		8(40.0)	5(23.8)	153(52.6)	163(48.4)	72(41.6)	17(28.8)	2,674(45.3)
	その他	1(14.3)		2(10.0)		16(5.5)	10(3.0)	5(2.9)	4(6.8)	327(5.5)
	特に助言・支援は行っていない	1(14.3)	1(50.0)	6(30.0)	2(9.5)	27(9.3)	10(3.0)	3(1.7)		688(11.7)
回答企業数	7(100.0)	2(100.0)	20(100.0)	21(100.0)	291(100.0)	337(100.0)	173(100.0)	59(100.0)	5,898(100.0)	
土木	技術・施工管理	35(53.8)	11(42.3)	56(62.2)	108(57.8)	781(71.7)	349(83.7)	92(80.7)	17(94.4)	21,257(64.6)
	技能・施工実技	27(41.5)	5(19.2)	40(44.4)	60(32.1)	461(42.3)	207(49.6)	69(60.5)	11(61.1)	13,192(40.1)
	経営管理	4(6.2)	1(3.8)	3(3.3)	10(5.3)	60(5.5)	28(6.7)	15(13.2)	2(11.1)	1,744(5.3)
	契約管理	14(21.5)	7(26.9)	26(28.9)	60(32.1)	407(37.4)	168(40.3)	39(34.2)	6(33.3)	10,747(32.7)
	労務管理・福利厚生	12(18.5)	1(3.8)	14(15.6)	17(9.1)	199(18.3)	123(29.5)	42(36.8)	7(38.9)	5,276(16.0)
	安全衛生管理	28(43.1)	12(46.2)	41(45.6)	79(42.2)	661(60.7)	343(82.3)	97(85.1)	18(100.0)	17,295(52.6)
	人材確保、教育訓練	12(18.5)	1(3.8)	15(16.7)	20(10.7)	128(11.8)	97(23.3)	31(27.2)	11(61.1)	4,387(13.3)
	資材調達・確保	19(29.2)	7(26.9)	33(36.7)	69(36.9)	513(47.1)	222(53.2)	47(41.2)	6(33.3)	13,371(40.7)
	その他	4(6.2)	2(7.7)	4(4.4)	9(4.8)	45(4.1)	20(4.8)	8(7.0)		1,549(4.7)
	特に助言・支援は行っていない	12(18.5)	8(30.8)	21(23.3)	46(24.6)	149(13.7)	15(3.6)	4(3.5)		5,937(18.1)
回答企業数	65(100.0)	26(100.0)	90(100.0)	187(100.0)	1,089(100.0)	417(100.0)	114(100.0)	18(100.0)	32,884(100.0)	
建築	技術・施工管理	16(59.3)	10(58.8)	22(46.8)	39(54.9)	179(58.9)	235(72.3)	105(78.4)	24(100.0)	18,708(56.7)
	技能・施工実技	11(40.7)	2(11.8)	12(25.5)	18(25.4)	107(35.2)	132(40.6)	61(45.5)	10(41.7)	10,696(32.4)
	経営管理	4(14.8)	2(11.8)	1(2.1)	1(1.4)	17(5.6)	17(5.2)	9(6.7)	2(8.3)	2,230(6.8)
	契約管理	2(7.4)	3(17.6)	11(23.4)	20(28.2)	88(28.9)	121(37.2)	40(29.9)	9(37.5)	7,395(22.4)
	労務管理・福利厚生	6(22.2)	2(11.8)	4(8.5)	3(4.2)	44(14.5)	74(22.8)	38(28.4)	12(50.0)	4,564(13.8)
	安全衛生管理	12(44.4)	10(58.8)	19(40.4)	28(39.4)	190(62.5)	279(85.8)	115(85.8)	24(100.0)	16,860(51.1)
	人材確保、教育訓練	6(22.2)		4(8.5)	9(12.7)	47(15.5)	60(18.5)	31(23.1)	13(54.2)	4,919(14.9)
	資材調達・確保	9(33.3)	7(41.2)	10(21.3)	20(28.2)	94(30.9)	93(28.6)	42(31.3)	8(33.3)	9,803(29.7)
	その他	1(3.7)	1(5.9)	2(4.3)	5(7.0)	11(3.6)	8(2.5)	6(4.5)	1(4.2)	1,449(4.4)
	特に助言・支援は行っていない	6(22.2)	3(17.6)	16(34.0)	18(25.4)	54(17.8)	29(8.9)	11(8.2)		7,495(22.7)
回答企業数	27(100.0)	17(100.0)	47(100.0)	71(100.0)	304(100.0)	325(100.0)	134(100.0)	24(100.0)	33,015(100.0)	
木造建築	技術・施工管理	26(54.2)	15(44.1)	36(48.6)	44(47.3)	133(60.7)	24(77.4)	16(88.9)	2(100.0)	6,868(52.3)
	技能・施工実技	15(31.3)	9(26.5)	22(29.7)	26(28.0)	79(36.1)	15(48.4)	11(61.1)	1(50.0)	4,041(30.7)
	経営管理	2(4.2)	1(2.9)	4(5.4)	4(4.3)	10(4.6)	1(3.2)	1(5.6)		571(4.3)
	契約管理	5(10.4)	4(11.8)	17(23.0)	25(26.9)	66(30.1)	5(16.1)	5(27.8)		2,264(17.2)
	労務管理・福利厚生	4(8.3)	5(14.7)	5(6.8)	11(11.8)	32(14.6)	5(16.1)	4(22.2)		1,285(9.8)
	安全衛生管理	20(41.7)	10(29.4)	28(37.8)	40(43.0)	123(56.2)	22(71.0)	17(94.4)	2(100.0)	5,517(42.0)
	人材確保、教育訓練	1(2.1)	5(14.7)	10(13.5)	5(5.4)	23(10.5)	5(16.1)	5(27.8)	1(50.0)	852(6.5)
	資材調達・確保	12(25.0)	11(32.4)	25(33.8)	29(31.2)	60(27.4)	9(29.0)	8(44.4)	1(50.0)	3,717(28.3)
	その他	5(10.4)		2(2.7)	4(4.3)	17(7.8)	3(9.7)			931(7.1)
	特に助言・支援は行っていない	14(29.2)	14(41.2)	22(29.7)	28(30.1)	45(20.5)	5(16.1)			3,853(29.3)
回答企業数	48(100.0)	34(100.0)	74(100.0)	93(100.0)	219(100.0)	31(100.0)	18(100.0)	2(100.0)	13,140(100.0)	



業種	区分	資本金	個人	法人						合計	
				200万円未満	200万円以上 500万円未満	500万円以上 1000万円未満	1000万円以上 5000万円未満	5000万円以上 1億円未満	1億円以上 10億円未満		10億円以上
設 備	技術・施工管理	17(30.4)	28(52.8)	59(41.5)	83(50.0)	470(63.5)	216(75.0)	153(85.0)	44(91.7)	11,479(50.5)	
	技能・施工実技	18(32.1)	25(47.2)	55(38.7)	74(44.6)	357(48.2)	185(64.2)	120(66.7)	35(72.9)	9,894(43.5)	
	経営管理	3(5.4)	3(5.7)	2(1.4)	10(6.0)	29(3.9)	27(9.4)	11(6.1)	9(18.8)	965(4.2)	
	契約管理	7(12.5)	9(17.0)	35(24.6)	39(23.5)	208(28.1)	101(35.1)	62(34.4)	18(37.5)	5,295(23.3)	
	労務管理・福利厚生	4(7.1)	5(9.4)	12(8.5)	20(12.0)	103(13.9)	52(18.1)	37(20.6)	10(20.8)	2,497(11.0)	
	安全衛生管理	16(28.6)	23(43.4)	54(38.0)	75(45.2)	457(61.8)	243(84.4)	163(90.6)	43(89.6)	10,704(47.0)	
	人材確保、教育訓練	8(14.3)	8(15.1)	25(17.6)	23(13.9)	112(15.1)	71(24.7)	70(38.9)	25(52.1)	3,605(15.8)	
	資材調達・確保	16(28.6)	19(35.8)	38(26.8)	49(29.5)	308(41.6)	131(45.5)	69(38.3)	23(47.9)	7,584(33.3)	
	その他	2(3.6)	1(1.9)	5(3.5)	7(4.2)	31(4.2)	8(2.8)	6(3.3)	2(4.2)	832(3.7)	
	特に助言・支援は行っていない 回答企業数	23(41.1)	14(26.4)	49(34.5)	39(23.5)	119(16.1)	17(5.9)	5(2.8)		5,943(26.1)	
職 別	技術・施工管理	34(34.0)	32(41.0)	92(41.3)	145(51.2)	544(60.6)	142(73.6)	59(72.0)	18(81.8)	10,896(46.0)	
	技能・施工実技	34(34.0)	27(34.6)	71(31.8)	112(39.6)	411(45.8)	111(57.5)	53(64.6)	16(72.7)	8,874(37.5)	
	経営管理	3(3.0)	4(5.1)	10(4.5)	6(2.1)	60(6.7)	8(4.1)	6(7.3)	1(4.5)	977(4.1)	
	契約管理	21(21.0)	17(21.8)	38(17.0)	56(19.8)	209(23.3)	55(28.5)	31(37.8)	5(22.7)	4,843(20.5)	
	労務管理・福利厚生	14(14.0)	8(10.3)	29(13.0)	36(12.7)	156(17.4)	44(22.8)	16(19.5)	1(4.5)	3,290(13.9)	
	安全衛生管理	36(36.0)	25(32.1)	99(44.4)	124(43.8)	559(62.2)	150(77.7)	66(80.5)	15(68.2)	10,697(45.2)	
	人材確保、教育訓練	12(12.0)	11(14.1)	41(18.4)	44(15.5)	163(18.2)	43(22.3)	22(26.8)	6(27.3)	3,768(15.9)	
	資材調達・確保	27(27.0)	23(29.5)	45(20.2)	77(27.2)	283(31.5)	73(37.8)	28(34.1)	7(31.8)	6,314(26.7)	
	その他	8(8.0)	5(6.4)	13(5.8)	14(4.9)	46(5.1)	12(6.2)	7(8.5)		1,438(6.1)	
	特に助言・支援は行っていない 回答企業数	40(40.0)	26(33.3)	72(32.3)	78(27.6)	157(17.5)	17(8.8)	5(6.1)		7,072(29.9)	
合 計	技術・施工管理	13,795(49.5)	3,922(48.5)	11,722(47.5)	13,188(54.1)	28,094(66.0)	1,996(78.4)	810(81.0)	201(91.5)	73,729(56.1)	
	技能・施工実技	10,106(36.2)	2,574(31.8)	8,432(34.2)	8,331(34.1)	17,672(41.5)	1,250(49.1)	556(55.6)	127(57.5)	49,048(37.3)	
	経営管理	2,103(7.5)	485(6.0)	766(3.1)	967(4.0)	2,360(5.5)	155(6.1)	79(7.9)	30(13.7)	6,945(5.3)	
	契約管理	3,846(13.8)	1,496(18.5)	5,694(23.1)	6,648(27.3)	13,680(32.1)	959(37.7)	354(35.4)	75(33.9)	32,752(24.9)	
	労務管理・福利厚生	4,190(15.0)	816(10.1)	2,609(10.6)	2,499(10.2)	6,978(16.4)	677(26.6)	291(29.1)	92(41.7)	18,152(13.8)	
	安全衛生管理	11,206(40.2)	3,357(41.5)	10,269(41.6)	10,486(43.0)	26,390(62.0)	2,159(84.8)	882(88.2)	207(93.8)	64,955(49.4)	
	人材確保、教育訓練	3,828(13.7)	884(10.9)	3,662(14.8)	2,959(12.1)	5,891(13.8)	544(21.4)	300(30.0)	107(48.8)	18,176(13.8)	
	資材調達・確保	8,110(29.1)	2,694(33.3)	6,583(26.7)	7,508(30.8)	17,039(40.0)	1,081(42.5)	371(37.1)	78(35.6)	43,463(33.1)	
	その他	1,857(6.7)	332(4.1)	1,109(4.5)	1,230(5.0)	1,847(4.3)	95(3.7)	47(4.7)	9(4.0)	6,525(5.0)	
	特に助言・支援は行っていない 回答企業数	7,979(28.6)	2,373(29.3)	7,721(31.3)	6,147(25.2)	6,570(15.4)	153(6.0)	46(4.6)		30,988(23.6)	
	27,881(100.0)	8,086(100.0)	24,673(100.0)	24,397(100.0)	42,567(100.0)	2,545(100.0)	1,000(100.0)	220(100.0)	131,369(100.0)		

(注) 1. 下段の数値は各合計を100とした場合の構成比  
2. 無回答企業3,747社を除く。

図-3 取引業者に対する助言・支援内容

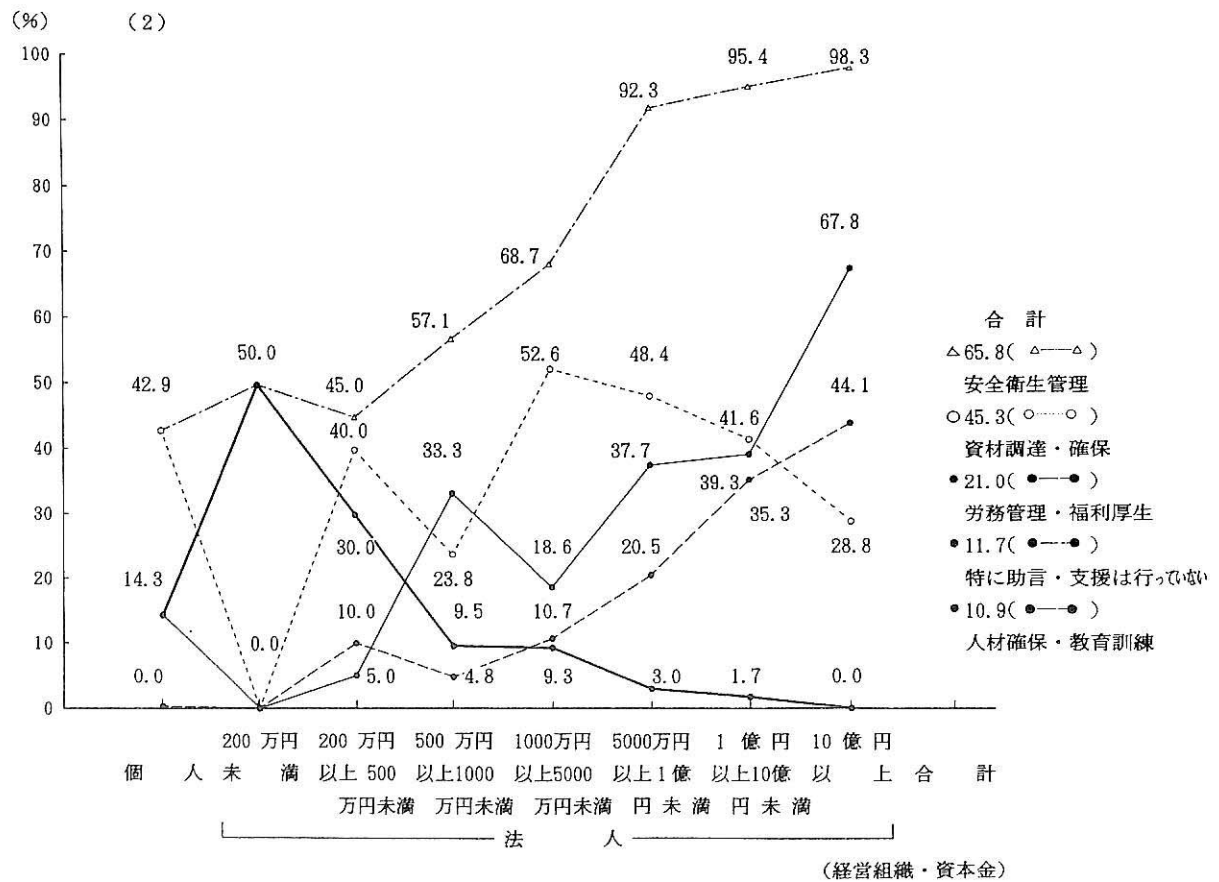
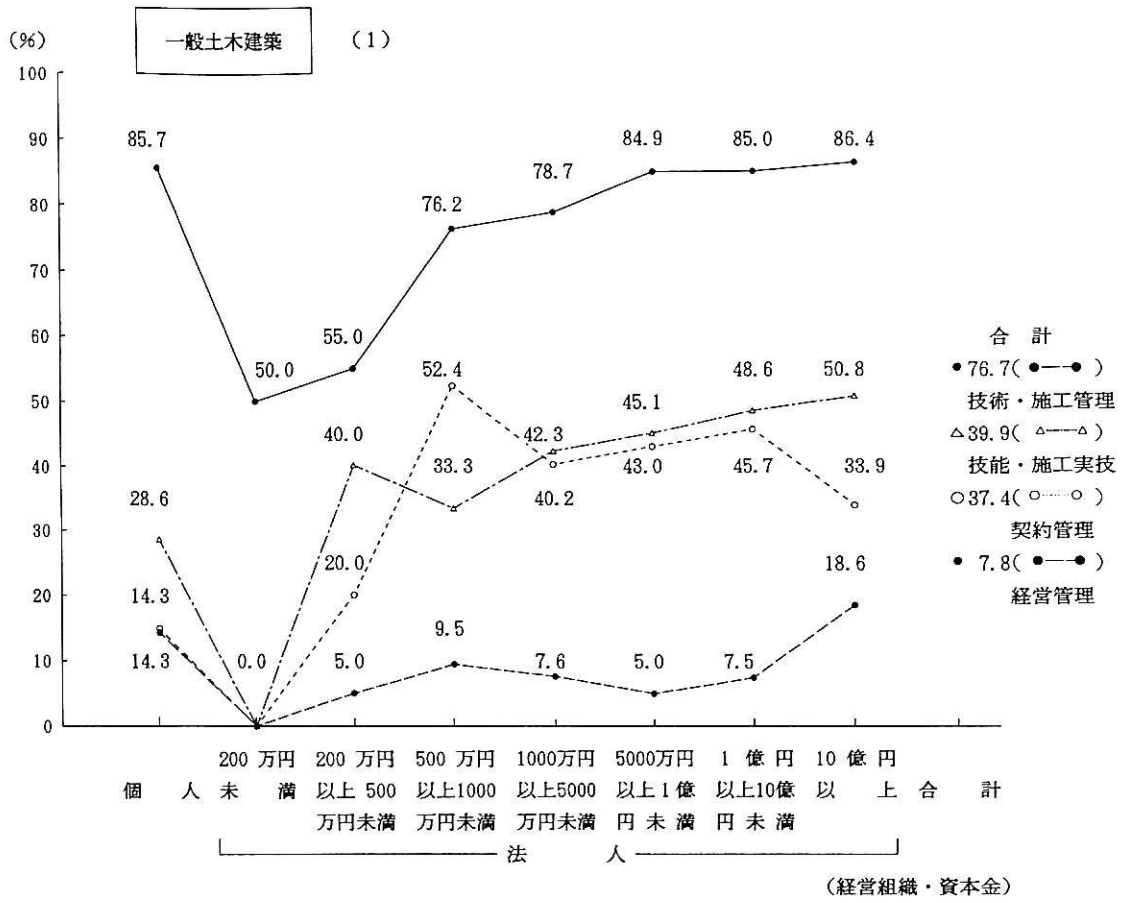

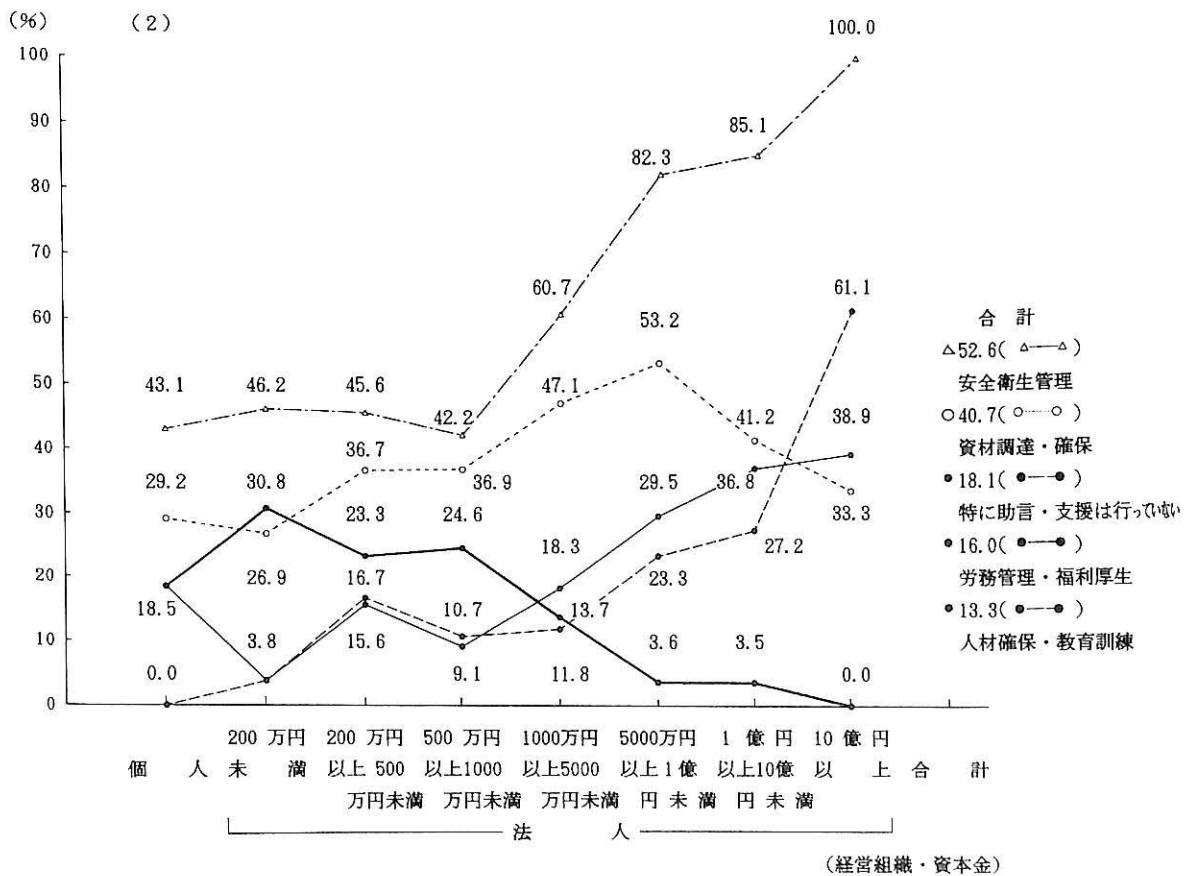
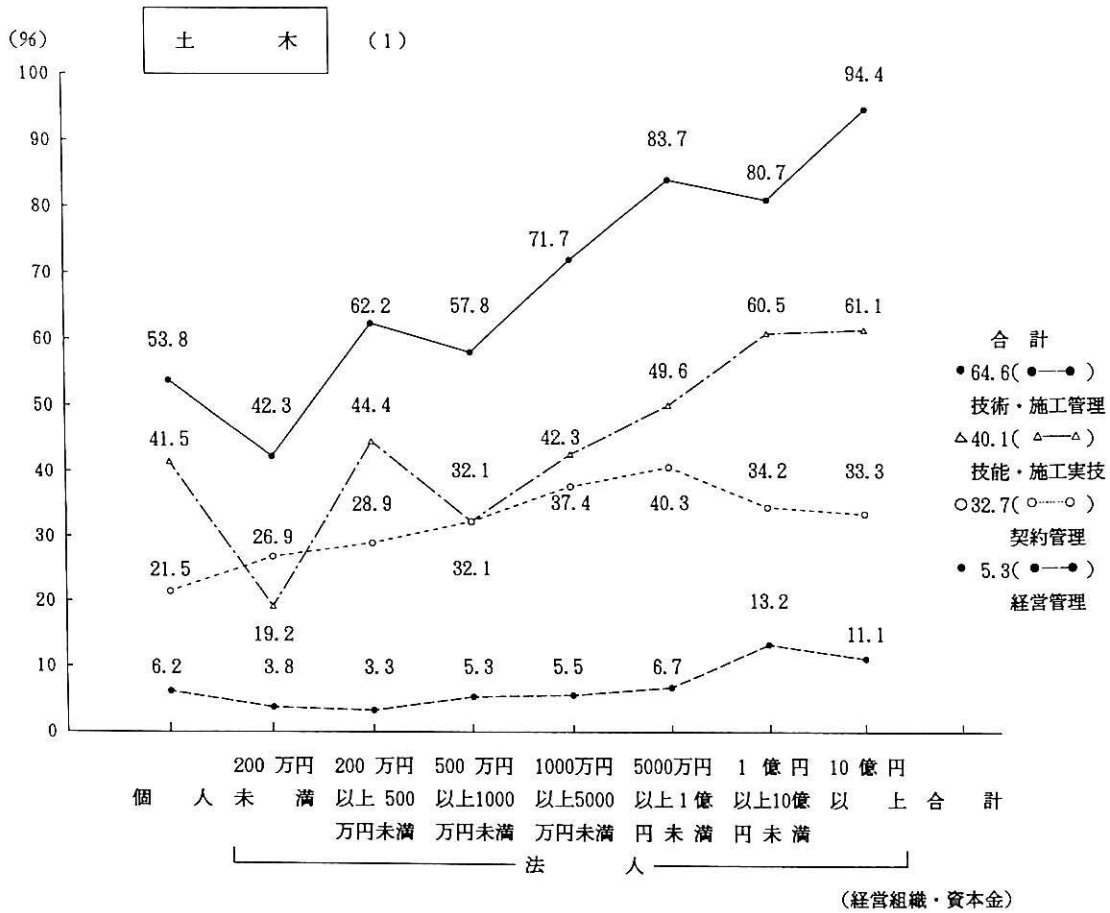

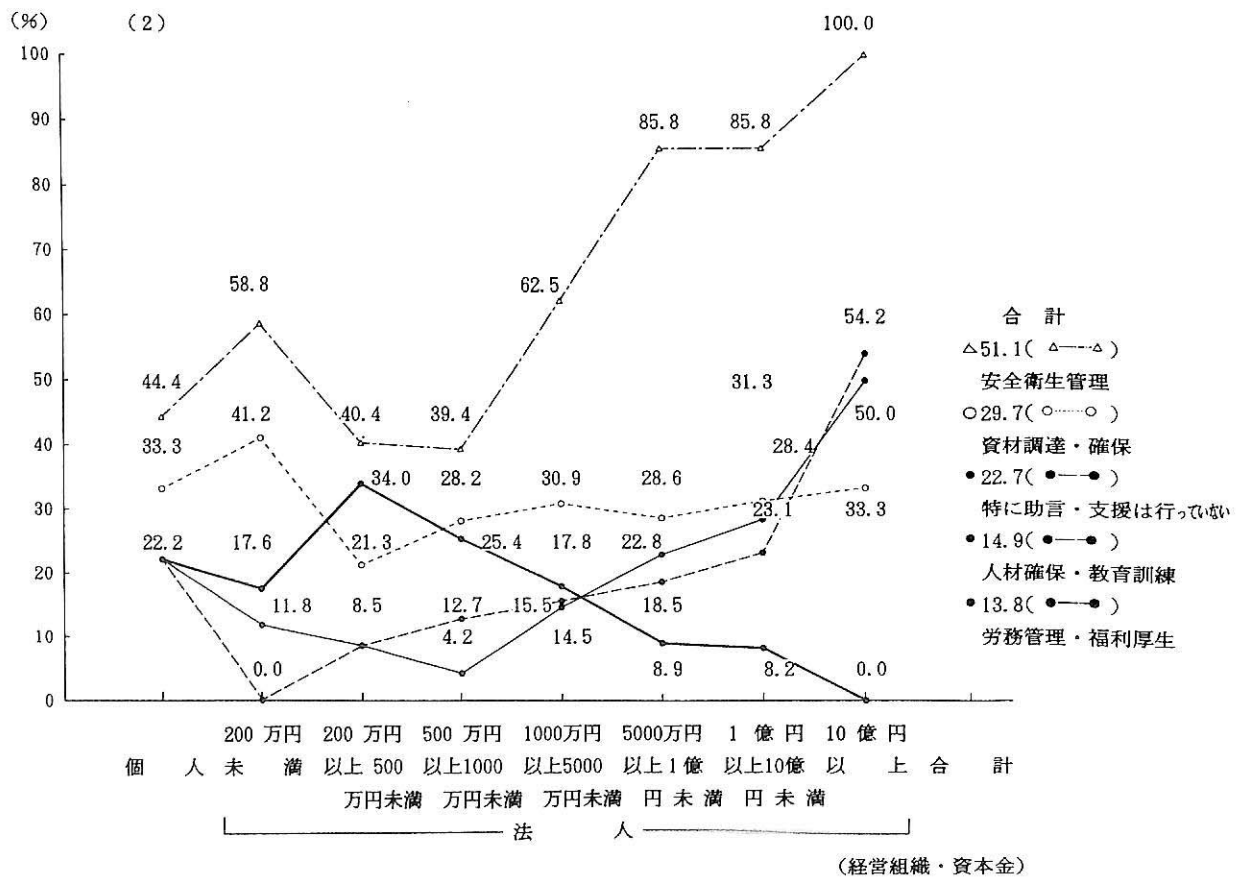
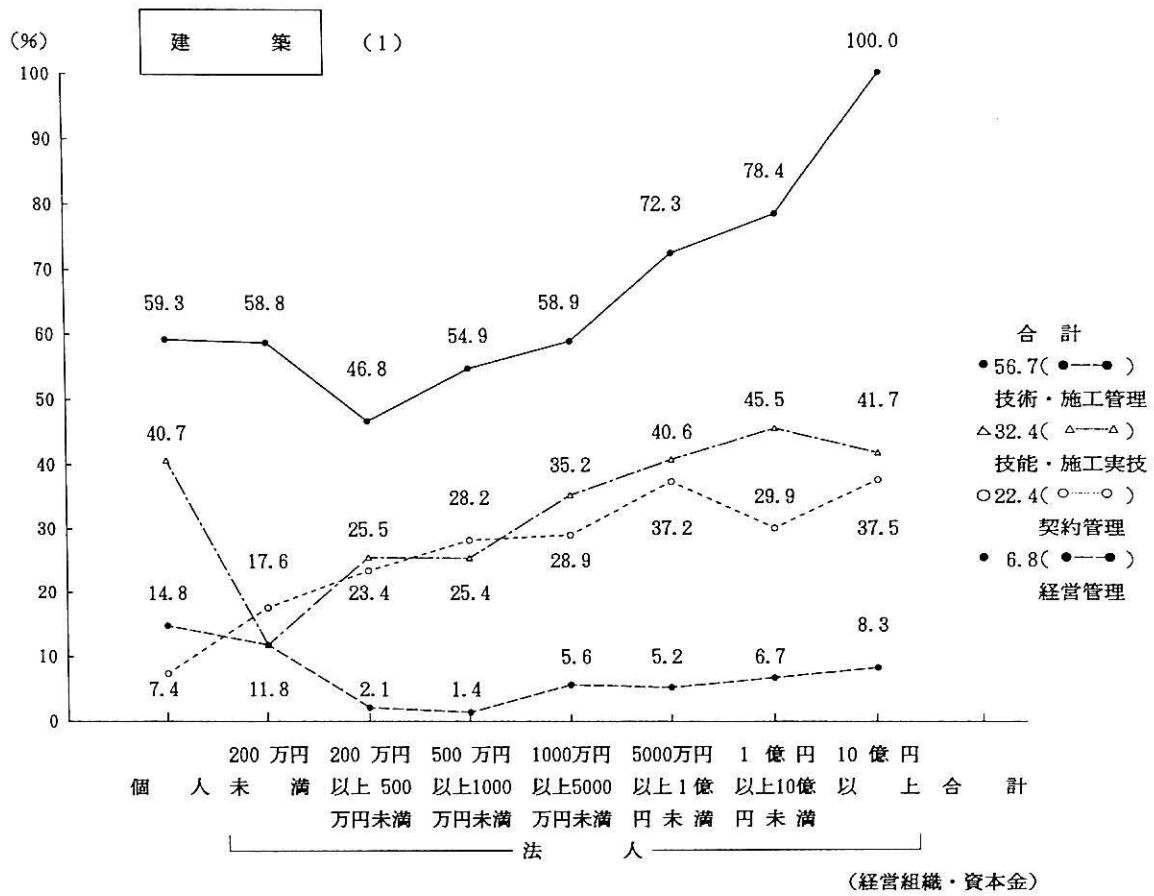

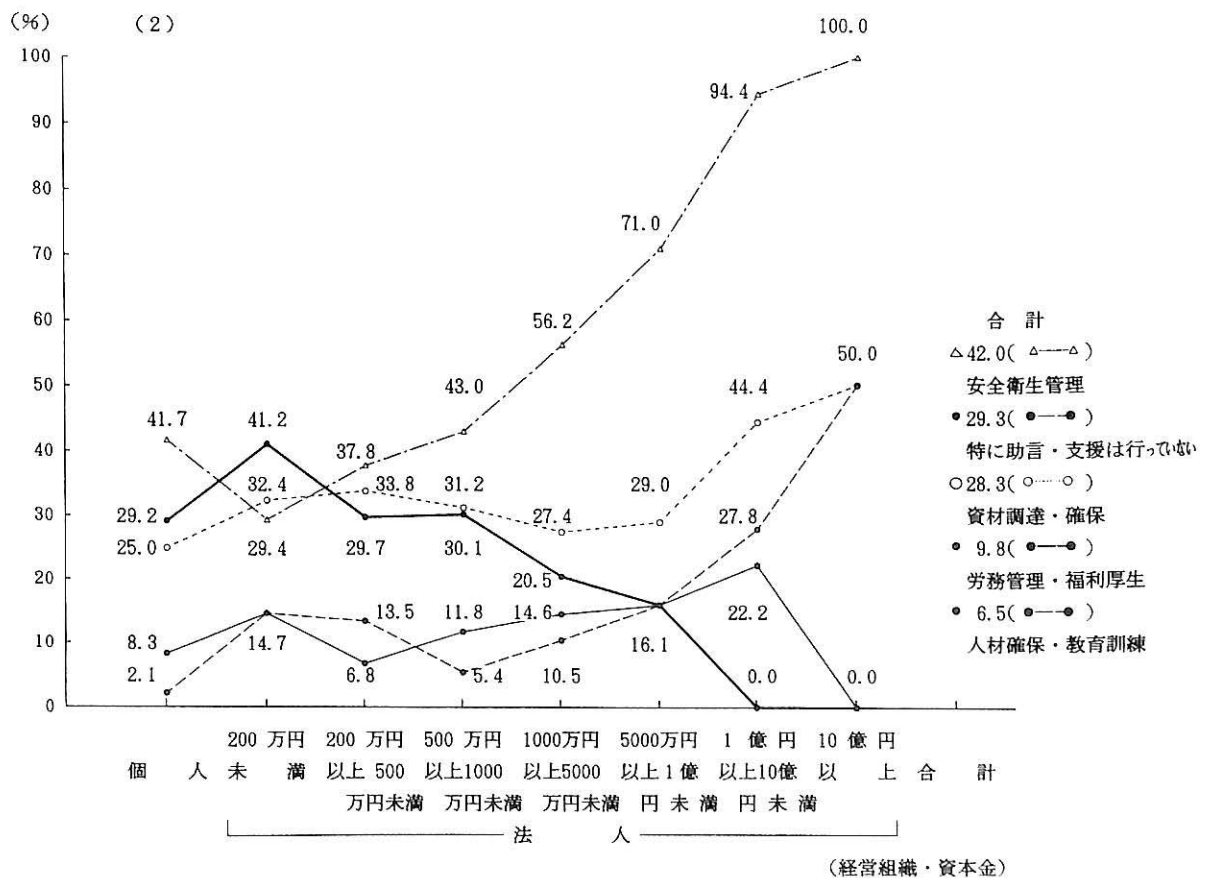
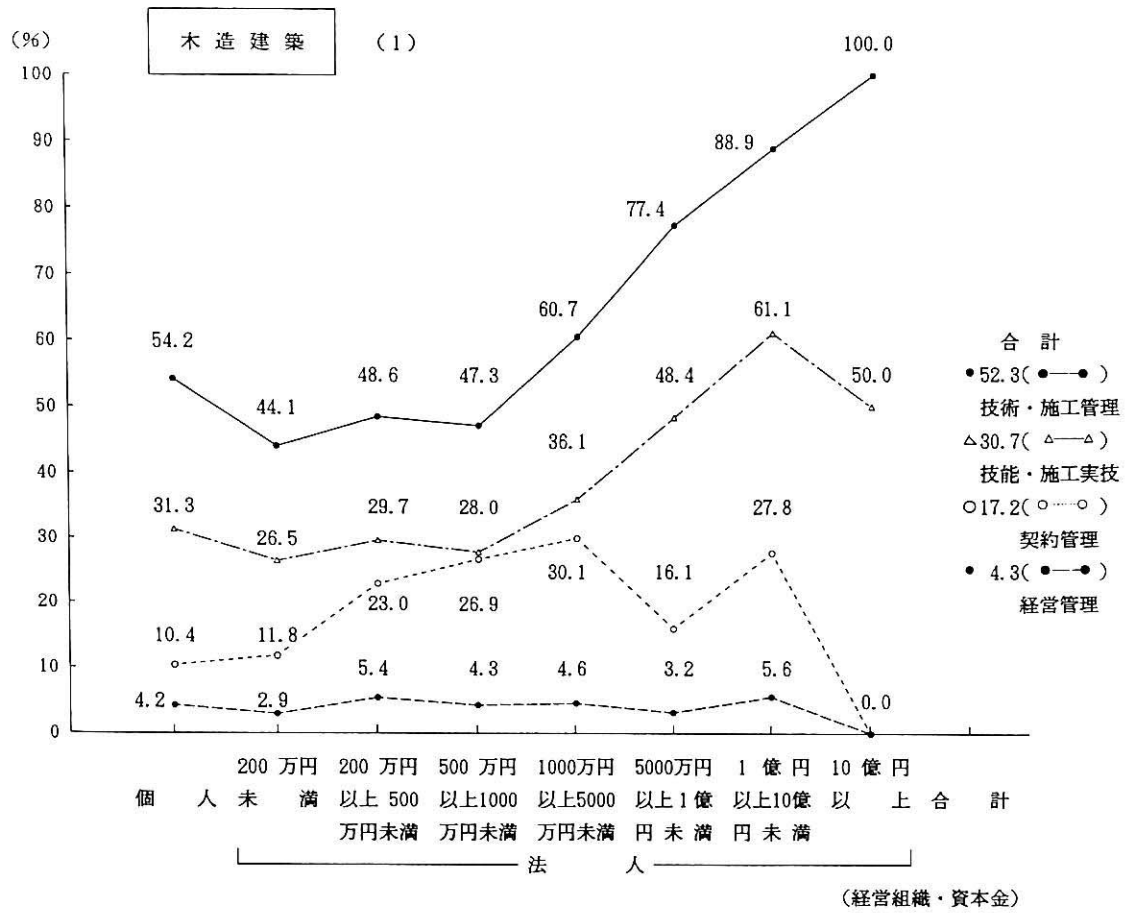

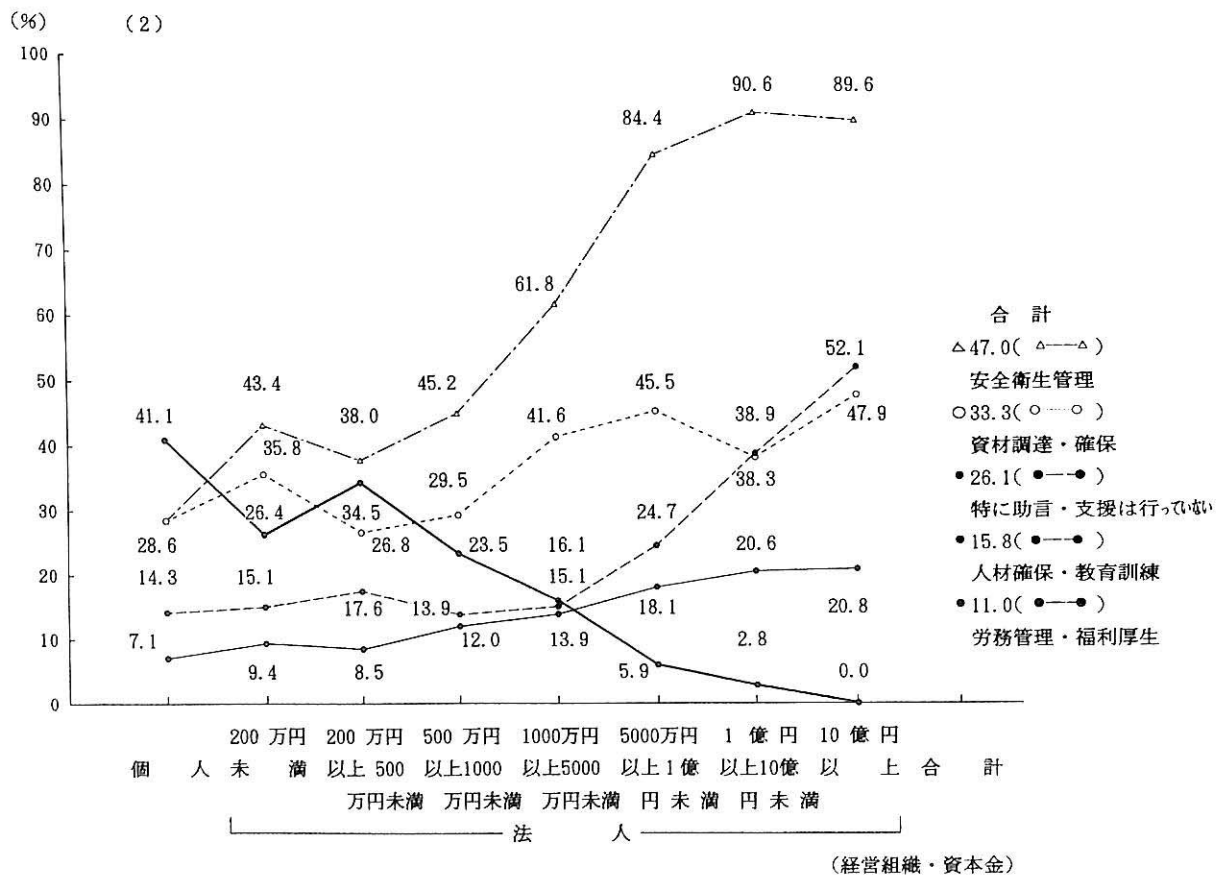
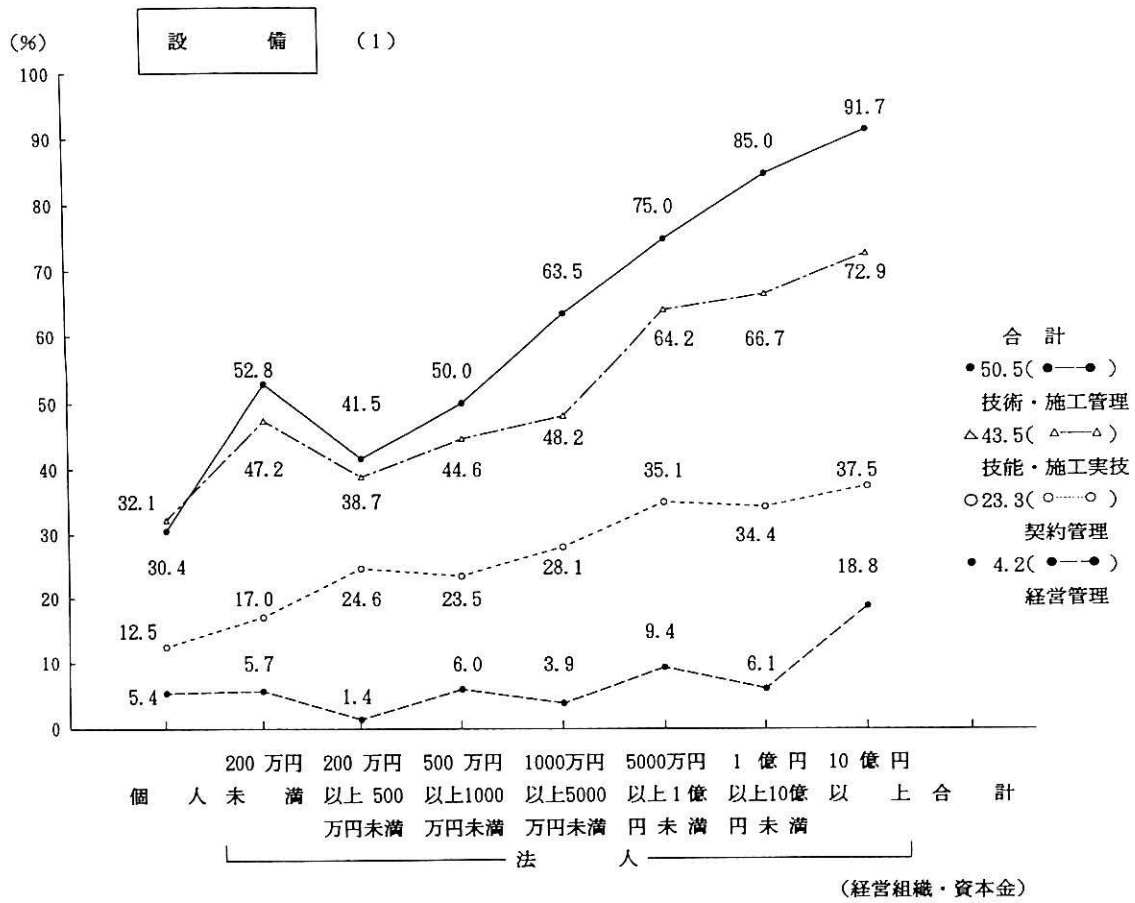

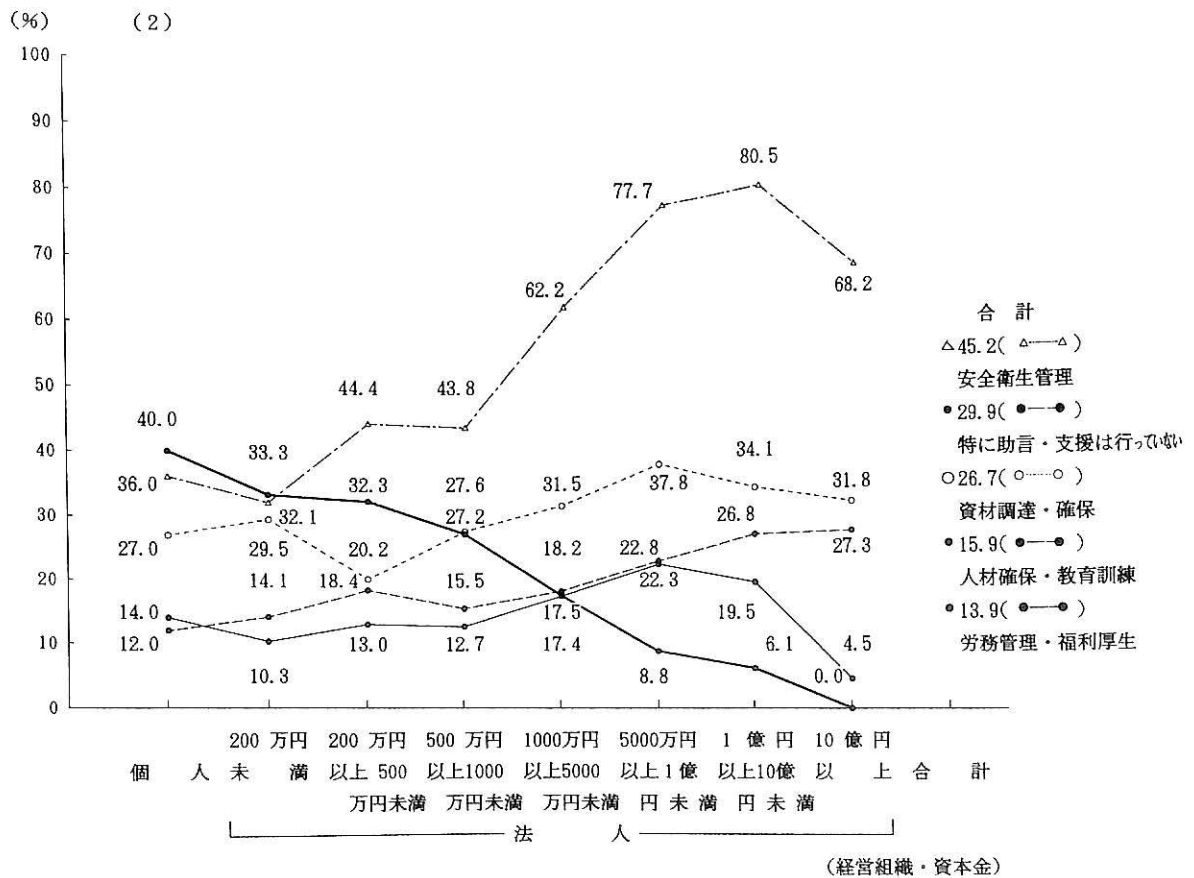
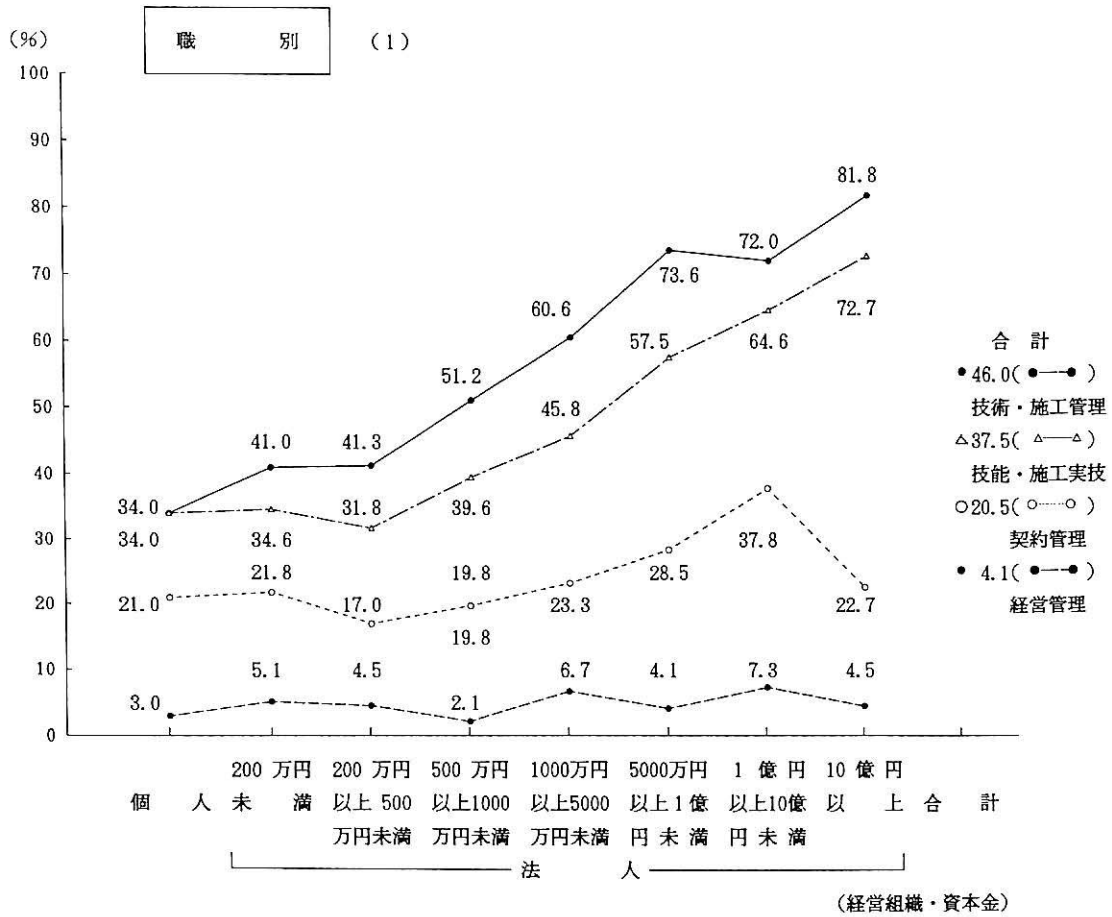

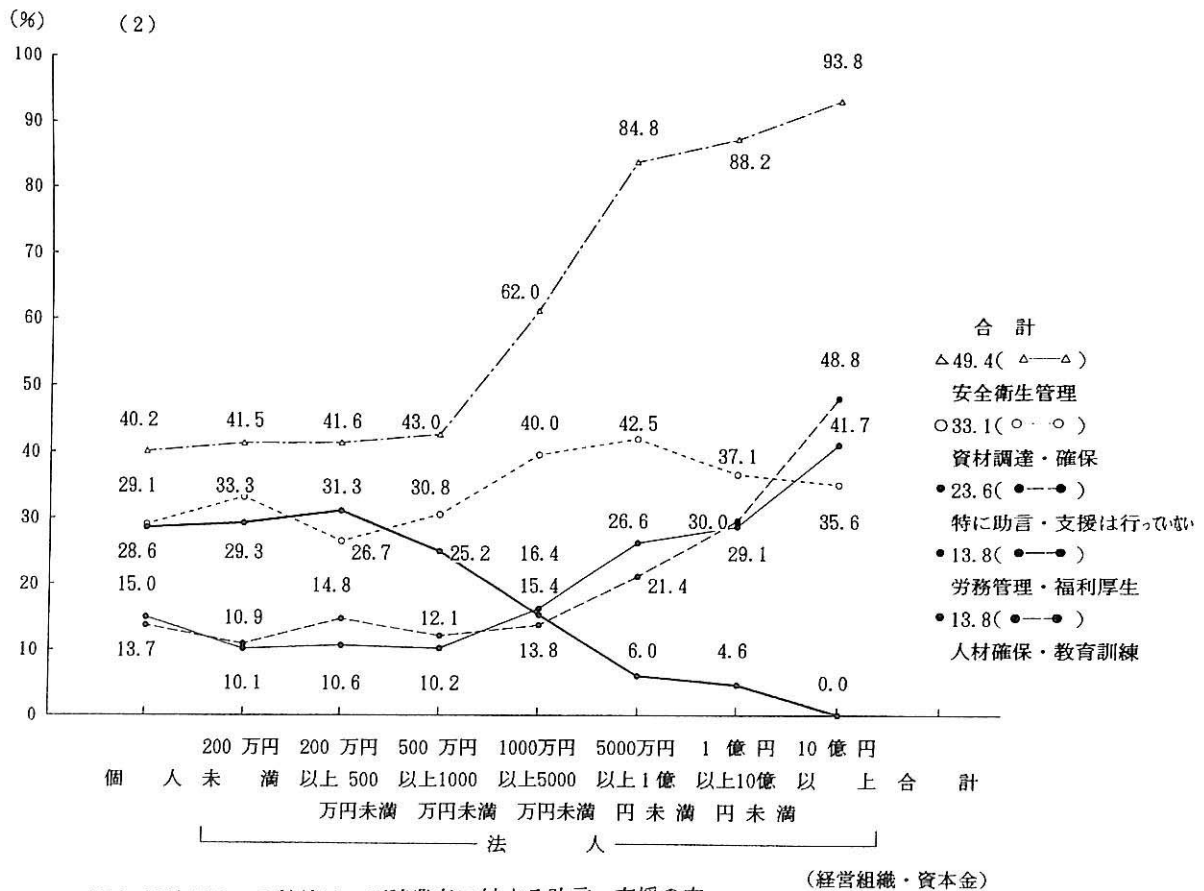
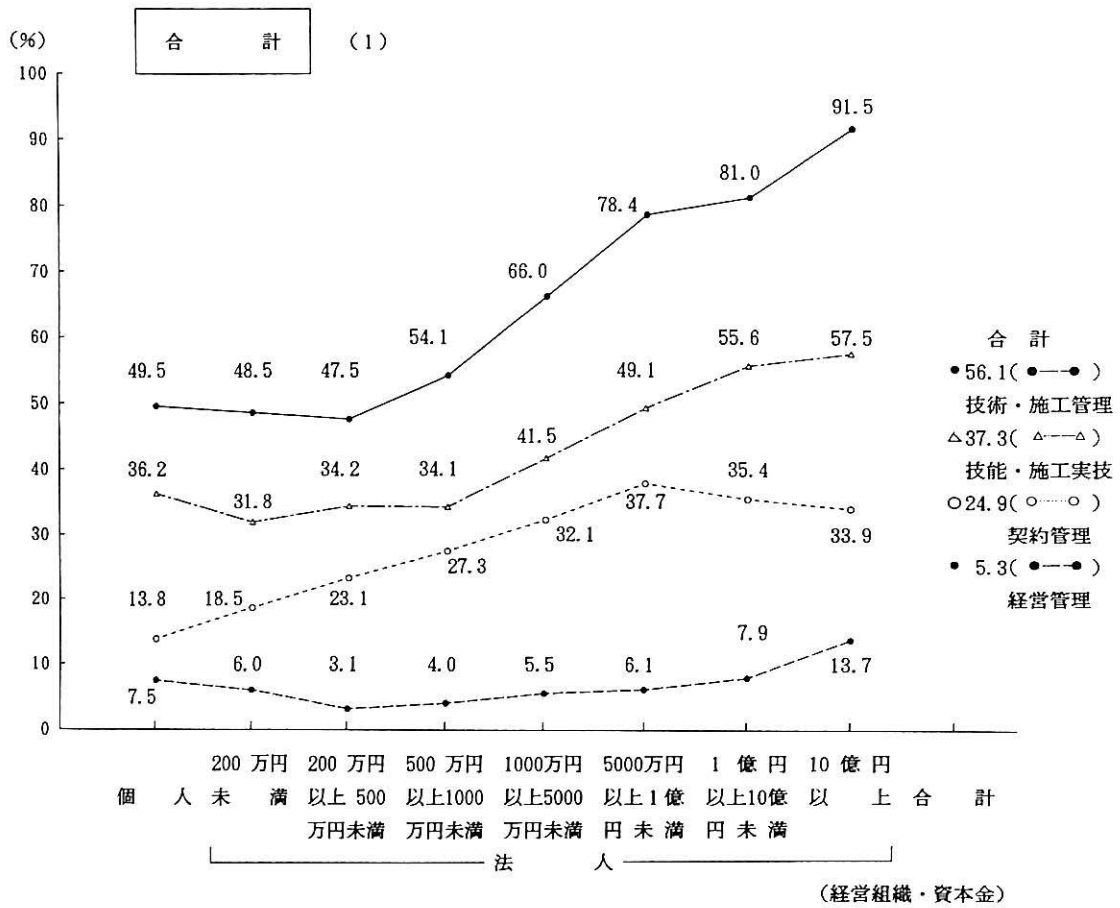

(注) 折線グラフの数値は、下請業者に対する助言・支援の内容で、複数回答である。



表3-2 取引業者に対する具体的な支援策（助言・支援を行っている企業のみ）

（単位：社、％）

業種	区分	資本金	個人	法				人			合計
				200万円未満	200万円以上 500万円未満	500万円以上 1000万円未満	1000万円以上 5000万円未満	5000万円以上 1億円未満	1億円以上 10億円未満	10億円以上	
一般土木建築	資金面での支援		1( 16.7)		2( 14.3)	2( 11.1)	37( 15.2)	57( 17.6)	23( 13.7)	20( 33.9)	739( 15.0)
	物資面での支援		3( 50.0)		8( 57.1)	10( 55.6)	183( 75.3)	228( 70.6)	112( 66.7)	39( 66.1)	3,346( 67.9)
	人的面での支援		4( 66.7)		9( 64.3)	8( 44.4)	128( 52.7)	247( 76.5)	145( 86.3)	55( 93.2)	2,815( 57.1)
	情報面での支援		3( 50.0)	1(100.0)	5( 35.7)	8( 44.4)	97( 39.9)	123( 38.1)	70( 41.7)	30( 50.8)	2,041( 41.4)
	その他の他		1( 16.7)		2( 14.3)	2( 11.1)	17( 7.0)	26( 8.0)	17( 10.1)	5( 8.5)	443( 9.0)
	回答企業数		6(100.0)	1(100.0)	14(100.0)	18(100.0)	243(100.0)	323(100.0)	168(100.0)	59(100.0)	4,927(100.0)
土木	資金面での支援		3( 6.0)	2( 12.5)	8( 13.8)	13( 9.9)	170( 19.1)	89( 22.8)	28( 26.2)	5( 27.8)	3,728( 14.9)
	物資面での支援		23( 46.0)	9( 56.3)	37( 63.8)	84( 64.1)	645( 72.6)	287( 73.6)	74( 69.2)	13( 72.2)	16,473( 65.9)
	人的面での支援		27( 54.0)	8( 50.0)	30( 51.7)	65( 49.6)	492( 55.4)	285( 73.1)	76( 71.0)	17( 94.4)	13,549( 54.2)
	情報面での支援		16( 32.0)	4( 25.0)	23( 39.7)	43( 32.8)	301( 33.9)	137( 35.1)	44( 41.1)	9( 50.0)	8,507( 34.0)
	その他の他		10( 20.0)	3( 18.8)	10( 17.2)	20( 15.3)	73( 8.2)	28( 7.2)	14( 13.1)	1( 5.6)	3,125( 12.5)
	回答企業数		50(100.0)	16(100.0)	58(100.0)	131(100.0)	888(100.0)	390(100.0)	107(100.0)	18(100.0)	25,007(100.0)
建築	資金面での支援		2( 11.1)	2( 16.7)	3( 10.0)		22( 9.8)	22( 7.8)	19( 16.0)	6( 25.0)	2,054( 8.9)
	物資面での支援		8( 44.4)	5( 41.7)	16( 53.3)	15( 31.3)	106( 47.1)	121( 42.9)	53( 44.5)	12( 50.0)	10,277( 44.7)
	人的面での支援		10( 55.6)	3( 25.0)	11( 36.7)	18( 37.5)	112( 49.8)	190( 67.4)	94( 79.0)	21( 87.5)	10,769( 46.8)
	情報面での支援		8( 44.4)	4( 33.3)	16( 53.3)	29( 60.4)	103( 45.8)	116( 41.1)	45( 37.8)	7( 29.2)	11,098( 48.2)
	その他の他		2( 11.1)	3( 25.0)	2( 6.7)	7( 14.6)	26( 11.6)	45( 16.0)	10( 8.4)	4( 16.7)	2,712( 11.8)
	回答企業数		18(100.0)	12(100.0)	30(100.0)	48(100.0)	225(100.0)	282(100.0)	119(100.0)	24(100.0)	23,004(100.0)
木造建築	資金面での支援		4( 13.3)	3( 20.0)	2( 4.3)	5( 8.1)	19( 11.9)	3( 13.0)	3( 17.6)		922( 11.2)
	物資面での支援		8( 26.7)	10( 66.7)	21( 45.7)	29( 46.8)	68( 42.5)	15( 65.2)	11( 64.7)		3,087( 37.4)
	人的面での支援		14( 46.7)	9( 60.0)	16( 34.8)	26( 41.9)	64( 40.0)	15( 65.2)	11( 64.7)	2(100.0)	3,630( 44.0)
	情報面での支援		16( 53.3)	8( 53.3)	28( 60.9)	33( 53.2)	69( 43.1)	11( 47.8)	7( 41.2)		4,400( 53.3)
	その他の他		5( 16.7)		8( 17.4)	9( 14.5)	30( 18.8)	1( 4.3)	2( 11.8)		1,300( 15.7)
	回答企業数		30(100.0)	15(100.0)	46(100.0)	62(100.0)	160(100.0)	23(100.0)	17(100.0)	2(100.0)	8,260(100.0)
設備	資金面での支援		1( 3.3)	2( 5.4)	10( 11.8)	13( 10.7)	76( 12.9)	49( 18.9)	40( 23.4)	13( 27.1)	1,690( 10.7)
	物資面での支援		11( 36.7)	20( 54.1)	48( 56.5)	65( 53.7)	389( 65.9)	178( 68.7)	101( 59.1)	40( 83.3)	9,025( 57.2)
	人的面での支援		19( 63.3)	23( 62.2)	51( 60.0)	70( 57.9)	392( 66.4)	203( 78.4)	152( 88.9)	45( 93.8)	9,970( 63.2)
	情報面での支援		11( 36.7)	18( 48.6)	41( 48.2)	43( 35.5)	187( 31.7)	92( 35.5)	64( 37.4)	17( 35.4)	6,090( 38.6)
	その他の他		7( 23.3)	7( 18.9)	9( 10.6)	13( 10.7)	62( 10.5)	23( 8.9)	20( 11.7)	4( 8.3)	2,020( 12.8)
	回答企業数		30(100.0)	37(100.0)	85(100.0)	121(100.0)	590(100.0)	259(100.0)	171(100.0)	48(100.0)	15,783(100.0)
職別	資金面での支援		8( 16.3)	5( 10.4)	18( 12.9)	22( 12.3)	127( 18.4)	31( 18.2)	19( 26.0)	7( 33.3)	2,178( 14.7)
	物資面での支援		24( 49.0)	18( 37.5)	62( 44.3)	89( 49.7)	391( 56.6)	100( 58.8)	48( 65.8)	11( 52.4)	7,284( 49.0)
	人的面での支援		22( 44.9)	28( 58.3)	76( 54.3)	97( 54.2)	464( 67.1)	133( 78.2)	56( 76.7)	17( 81.0)	8,401( 56.5)
	情報面での支援		17( 34.7)	20( 41.7)	56( 40.0)	64( 35.8)	246( 35.6)	45( 26.5)	22( 30.1)	5( 23.8)	5,485( 36.9)
	その他の他		10( 20.4)	6( 12.5)	20( 14.3)	26( 14.5)	71( 10.3)	18( 10.6)	8( 11.0)		2,114( 14.2)
	回答企業数		49(100.0)	48(100.0)	140(100.0)	179(100.0)	691(100.0)	170(100.0)	73(100.0)	21(100.0)	14,856(100.0)
合計	資金面での支援		1,890( 10.8)	553( 10.8)	1,761( 11.4)	1,393( 8.3)	5,083( 15.2)	385( 16.7)	185( 20.0)	63( 28.9)	11,312( 12.3)
	物資面での支援		7,135( 40.8)	2,463( 48.0)	8,256( 53.3)	8,490( 50.6)	21,012( 62.8)	1,446( 62.6)	548( 59.0)	143( 65.1)	49,491( 53.9)
	人的面での支援		9,182( 52.4)	2,673( 52.1)	7,626( 49.2)	8,169( 48.7)	18,842( 56.3)	1,693( 73.3)	749( 80.7)	200( 91.1)	49,133( 53.5)
	情報面での支援		7,327( 41.9)	2,185( 42.6)	7,246( 46.8)	7,023( 41.9)	12,550( 37.5)	849( 36.8)	356( 38.4)	85( 38.7)	37,621( 41.0)
	その他の他		2,952( 16.9)	848( 16.5)	1,928( 12.4)	2,333( 13.9)	3,297( 9.9)	236( 10.2)	99( 10.6)	20( 9.0)	11,712( 12.8)
	回答企業数		17,506(100.0)	5,130(100.0)	15,496(100.0)	16,778(100.0)	33,471(100.0)	2,309(100.0)	928(100.0)	219(100.0)	91,837(100.0)

(注) 1. 下段の数値は各合計を100とした場合の構成比  
2. 無回答企業390社を除く。

表3-3 特定業者への専属比率

(単位:社、%)

業種	区分	資本金 個人	法						人		合計	前回合計	増減
			200万円未満	200万円以上 500万円未満	500万円以上 1000万円未満	1000万円以上 5000万円未満	5000万円以上 1億円未満	1億円以上 10億円未満	10億円以上				
一般土木建築	10%未満	3(50.0)	1(50.0)	4(20.0)	9(37.5)	134(48.6)	179(56.1)	110(65.9)	33(75.0)	2,594(45.3)	2,285(41.3)	4.0	
	10%以上30%未満	2(33.3)		8(40.0)	7(29.2)	96(34.8)	80(25.1)	38(22.8)	8(18.2)	1,866(32.6)	1,731(31.3)	1.3	
	30%以上50%未満	1(16.7)	1(50.0)	2(10.0)	3(12.5)	27(9.8)	28(8.8)	12(7.2)	2(4.5)	633(11.1)	737(13.3)	▲ 2.2	
	50%以上70%未満			2(10.0)	2(8.3)	11(4.0)	17(5.3)	3(1.8)	1(2.3)	285(5.0)	373(6.7)	▲ 1.7	
	70%以上			4(20.0)	3(12.5)	8(2.9)	15(4.7)	4(2.4)		344(6.0)	408(7.4)	▲ 1.4	
	合計		6(100.0)	2(100.0)	20(100.0)	24(100.0)	276(100.0)	319(100.0)	167(100.0)	44(100.0)	57,209(100.0)	5,534(100.0)	-
土木	10%未満	29(21.8)	4(7.3)	27(16.7)	54(19.5)	319(27.1)	172(41.6)	51(44.7)	11(61.1)	10,784(22.4)	10,360(23.7)	▲ 1.3	
	10%以上30%未満	42(31.6)	16(29.1)	38(23.5)	100(36.1)	486(37.8)	141(34.1)	40(35.1)	6(33.3)	16,133(33.5)	12,940(29.5)	4.0	
	30%以上50%未満	18(13.5)	11(20.0)	30(18.5)	49(17.7)	230(17.9)	41(9.9)	4(3.5)		8,190(17.0)	7,489(17.1)	▲ 0.1	
	50%以上70%未満	17(12.8)	4(7.3)	21(13.0)	26(9.4)	103(8.0)	24(5.8)	9(7.9)	1(5.6)	4,828(10.0)	4,950(11.3)	▲ 1.3	
	70%以上	27(20.3)	20(36.4)	46(28.4)	48(17.3)	118(9.2)	35(8.5)	10(8.8)		8,285(17.2)	8,062(18.4)	▲ 1.2	
	合計		133(100.0)	55(100.0)	162(100.0)	277(100.0)	1,286(100.0)	413(100.0)	114(100.0)	18(100.0)	482,196(100.0)	43,801(100.0)	-
建築	10%未満	9(50.0)	5(50.0)	14(28.6)	23(35.4)	88(31.8)	113(48.7)	58(59.2)	10(71.4)	10,234(36.2)	3,665(24.2)	12.0	
	10%以上30%未満	6(33.3)	1(10.0)	8(16.3)	15(23.1)	95(34.3)	63(27.2)	21(21.4)	2(14.3)	7,715(27.3)	4,778(31.6)	▲ 4.3	
	30%以上50%未満	2(11.1)	1(10.0)	10(20.4)	12(18.5)	39(14.1)	23(9.9)	5(5.1)	1(7.1)	4,363(15.4)	2,336(15.4)	0.0	
	50%以上70%未満		2(20.0)	7(14.3)	7(10.8)	21(7.6)	8(3.4)	3(3.1)	1(7.1)	2,394(8.5)	1,679(11.1)	▲ 2.6	
	70%以上	1(5.6)	1(10.0)	10(20.4)	8(12.3)	34(12.3)	25(10.8)	11(11.2)		3,599(12.7)	2,668(17.6)	▲ 4.9	
	合計		18(100.0)	10(100.0)	49(100.0)	65(100.0)	277(100.0)	232(100.0)	98(100.0)	14(100.0)	283,041(100.0)	15,125(100.0)	-
木造建築	10%未満	19(50.0)	9(33.3)	17(29.8)	20(37.7)	57(35.6)	8(53.3)	2(33.3)	1(100.0)	4,143(42.2)	6,008(34.3)	7.7	
	10%以上30%未満	10(26.3)	11(40.7)	23(40.4)	18(34.0)	47(29.4)	4(26.7)	1(16.7)		3,057(31.1)	4,865(27.8)	3.3	
	30%以上50%未満	5(13.2)	2(7.4)	7(12.3)	4(7.5)	22(13.8)	3(20.0)			1,174(12.0)	2,464(14.1)	▲ 2.1	
	50%以上70%未満	1(2.6)	2(7.4)	3(5.3)	4(7.5)	11(6.9)				439(4.5)	1,401(8.0)	▲ 3.5	
	70%以上	3(7.9)	3(11.1)	7(12.3)	7(13.2)	23(14.4)		3(50.0)		1,002(10.2)	2,786(15.9)	▲ 5.7	
	合計		38(100.0)	27(100.0)	57(100.0)	53(100.0)	160(100.0)	15(100.0)	6(100.0)	1(100.0)	98,154(100.0)	17,525(100.0)	-
設備	10%未満	17(16.5)	10(13.3)	38(17.5)	41(14.8)	173(19.4)	86(30.1)	84(48.3)	28(60.9)	5,748(17.1)	6,402(16.7)	0.4	
	10%以上30%未満	37(35.9)	20(26.7)	71(32.7)	90(32.5)	372(41.7)	142(49.7)	51(29.3)	15(32.6)	11,676(34.8)	13,157(34.3)	0.5	
	30%以上50%未満	18(17.5)	16(21.3)	31(14.3)	68(24.5)	170(19.0)	29(10.1)	14(8.0)	1(2.2)	6,320(18.8)	6,887(18.0)	0.8	
	50%以上70%未満	13(12.6)	11(14.7)	29(13.4)	35(12.6)	81(9.1)	10(3.5)	12(6.9)	1(2.2)	4,040(12.0)	4,614(12.0)	0.0	
	70%以上	18(17.5)	18(24.0)	48(22.1)	43(15.5)	97(10.9)	19(6.6)	13(7.5)	1(2.2)	5,759(17.2)	7,303(19.0)	▲ 1.8	
	合計		103(100.0)	75(100.0)	217(100.0)	277(100.0)	893(100.0)	286(100.0)	174(100.0)	46(100.0)	335,431(100.0)	38,363(100.0)	-
職別	10%未満	35(12.4)	10(6.7)	44(9.7)	52(10.0)	192(15.1)	56(25.2)	39(45.9)	15(65.2)	5,431(11.3)	6,988(12.0)	▲ 0.7	
	10%以上30%未満	108(38.3)	58(38.7)	168(37.1)	209(40.0)	551(43.3)	91(41.0)	20(23.5)	6(26.1)	18,765(39.0)	20,623(35.5)	3.5	
	30%以上50%未満	62(22.0)	32(21.3)	103(22.7)	130(24.9)	281(22.1)	37(16.7)	12(14.1)	1(4.3)	10,882(22.6)	14,065(24.2)	▲ 1.6	
	50%以上70%未満	44(15.6)	27(18.0)	63(13.9)	67(12.8)	136(10.7)	19(8.6)	3(3.5)	1(4.3)	6,782(14.1)	8,375(14.4)	▲ 0.3	
	70%以上	33(11.7)	23(15.3)	75(16.6)	64(12.3)	113(8.9)	19(8.6)	11(12.9)		6,202(12.9)	8,060(13.9)	▲ 1.0	
	合計		282(100.0)	150(100.0)	453(100.0)	522(100.0)	1,273(100.0)	222(100.0)	85(100.0)	23(100.0)	480,616(100.0)	58,111(100.0)	-
合計	10%未満	10,265(24.9)	1,619(14.4)	6,399(17.4)	6,463(19.1)	12,607(26.8)	982(42.3)	479(53.4)	121(67.3)	38,935(22.4)	35,708(20.0)	2.4	
	10%以上30%未満	14,139(34.3)	3,513(31.1)	10,975(29.8)	11,591(34.3)	17,924(38.1)	790(34.1)	236(26.4)	45(24.7)	59,213(34.1)	58,095(32.6)	1.5	
	30%以上50%未満	6,979(16.9)	2,208(19.6)	6,913(18.8)	7,050(20.9)	8,098(17.2)	246(10.6)	63(7.0)	6(3.6)	31,563(18.2)	33,977(19.0)	▲ 0.8	
	50%以上70%未満	4,469(10.8)	1,652(14.6)	4,853(13.2)	3,777(11.2)	3,849(8.2)	118(5.1)	42(4.6)	7(3.8)	18,767(10.8)	21,393(12.0)	▲ 1.2	
	70%以上	5,401(13.1)	2,288(20.3)	7,723(21.0)	4,911(14.5)	4,608(9.8)	183(7.9)	77(8.6)	1(0.6)	25,192(14.5)	29,287(16.4)	▲ 1.9	
	合計		41,253(100.0)	11,280(100.0)	36,863(100.0)	33,792(100.0)	47,086(100.0)	2,319(100.0)	897(100.0)	180(100.0)	173,670(100.0)	178,459(100.0)	-

(注) 1. 下段の数値は各合計を100とした場合の構成比  
2. 無回答企業2,166社を除く。

図-4 特定の業者への専属比率が50%以上の企業の割合

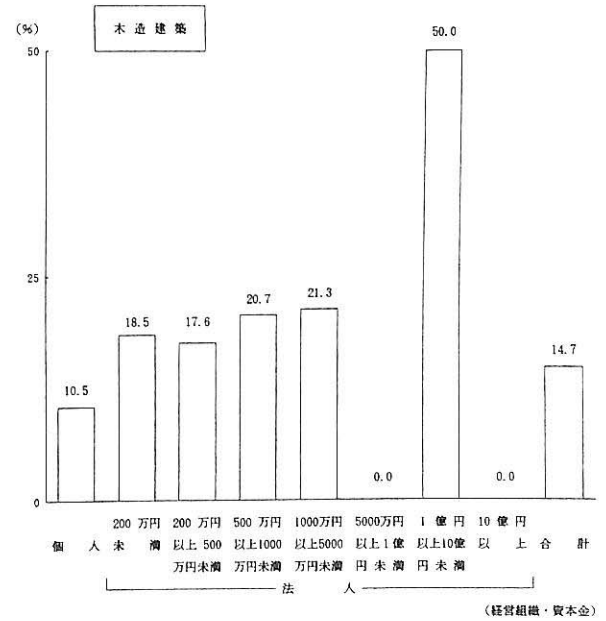
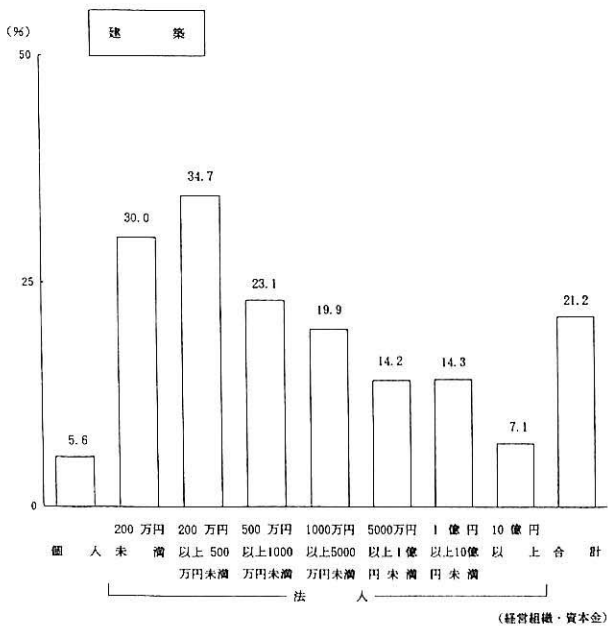
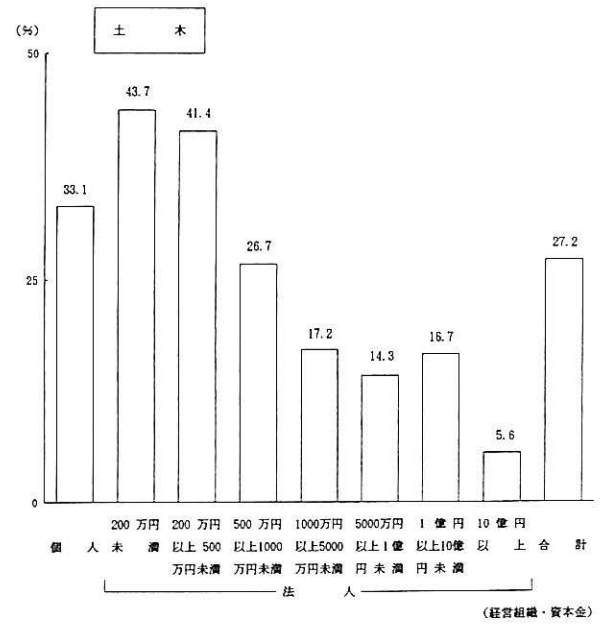
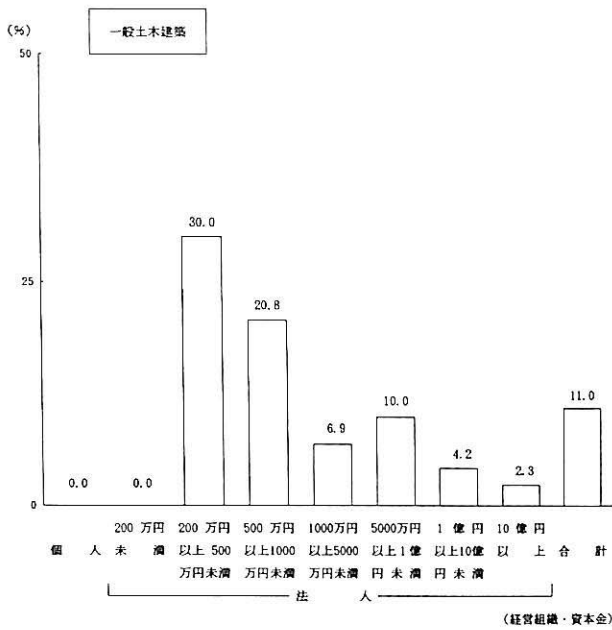



表3-4 特定専属業者の業種区分

(単位：社、%)

業種	区分	資本金 個人	法						合計	前回合計	増減	
			200万円未満	200万円以上 500万円未満	500万円以上 1000万円未満	1000万円以上 5000万円未満	5000万円以上 1億円未満	1億円以上 10億円未満				10億円以上
一般土木建築	総合工事業者	3(50.0)	2(100.0)	13(68.4)	19(82.6)	233(84.1)	296(93.1)	159(95.8)	41(93.2)	4,625(81.6)	2,466(83.2)	▲ 1.6
	専門工事業者	2(33.3)		4(21.1)	3(13.0)	33(11.9)	17(5.3)	5(3.0)	2(4.5)	750(13.2)	407(13.7)	▲ 0.5
	設備工事業者	1(16.7)		2(10.5)	1(4.3)	11(4.0)	5(1.6)	2(1.2)	1(2.3)	290(5.1)	92(3.1)	2.0
	合計	6(100.0)	2(100.0)	19(100.0)	23(100.0)	277(100.0)	318(100.0)	166(100.0)	44(100.0)	5,665(100.0)	2,965(100.0)	-
土木	総合工事業者	90(69.2)	36(65.5)	96(60.0)	205(75.1)	1,004(78.6)	356(86.6)	95(83.3)	17(94.4)	34,594(72.6)	14,938(71.9)	0.7
	専門工事業者	37(28.5)	16(29.1)	47(29.4)	59(21.6)	237(18.5)	47(11.4)	18(15.8)	1(5.6)	11,037(23.2)	5,135(24.7)	▲ 1.5
	設備工事業者	3(2.3)	3(5.5)	17(10.6)	9(3.3)	37(2.9)	8(1.9)	1(0.9)		2,012(4.2)	694(3.3)	0.9
	合計	130(100.0)	55(100.0)	160(100.0)	273(100.0)	1,278(100.0)	411(100.0)	114(100.0)	18(100.0)	47,644(100.0)	20,767(100.0)	-
建築	総合工事業者	12(66.7)	9(81.8)	37(74.0)	51(76.1)	231(83.1)	220(94.0)	92(92.9)	14(100.0)	22,132(77.1)	6,531(83.0)	▲ 5.9
	専門工事業者	3(16.7)	2(18.2)	13(26.0)	13(19.4)	37(13.3)	12(5.1)	6(6.1)		5,096(17.8)	1,002(12.7)	5.1
	設備工事業者	3(16.7)			3(4.5)	10(3.6)	2(0.9)	1(1.0)		1,481(5.2)	337(4.3)	0.9
	合計	18(100.0)	11(100.0)	50(100.0)	67(100.0)	278(100.0)	234(100.0)	99(100.0)	14(100.0)	28,709(100.0)	7,870(100.0)	-
木造建築	総合工事業者	30(65.2)	16(61.5)	48(84.2)	46(85.2)	137(82.0)	15(100.0)	6(100.0)	1(100.0)	7,843(71.8)	6,079(79.9)	▲ 8.1
	専門工事業者	12(26.1)	9(34.6)	8(14.0)	7(13.0)	28(16.8)				2,454(22.4)	1,368(18.0)	4.4
	設備工事業者	4(8.7)	1(3.8)	1(1.8)	1(1.9)	2(1.2)				634(5.8)	160(2.1)	3.7
	合計	46(100.0)	26(100.0)	57(100.0)	54(100.0)	167(100.0)	15(100.0)	6(100.0)	1(100.0)	10,931(100.0)	7,608(100.0)	-
設備	総合工事業者	34(34.0)	23(31.5)	81(37.0)	102(37.2)	380(42.6)	165(57.5)	123(71.5)	32(69.6)	12,582(37.8)	7,956(37.7)	0.1
	専門工事業者	35(35.0)	21(28.8)	52(23.7)	69(25.2)	187(21.0)	28(9.8)	18(10.5)	5(10.9)	8,471(25.5)	4,749(22.5)	3.0
	設備工事業者	31(31.0)	29(39.7)	86(39.3)	103(37.6)	324(36.4)	94(32.8)	31(18.0)	9(19.6)	12,214(36.7)	8,411(39.8)	▲ 3.1
	合計	100(100.0)	73(100.0)	219(100.0)	274(100.0)	891(100.0)	287(100.0)	172(100.0)	46(100.0)	33,267(100.0)	21,116(100.0)	-
職別	総合工事業者	188(67.6)	104(70.7)	318(70.5)	366(70.4)	933(73.5)	170(77.3)	66(78.6)	21(91.3)	33,377(70.1)	19,328(73.8)	▲ 3.7
	専門工事業者	77(27.7)	34(23.1)	109(24.2)	134(25.8)	293(23.1)	40(18.2)	14(16.7)	2(8.7)	12,066(25.3)	5,795(22.1)	3.2
	設備工事業者	13(4.7)	9(6.1)	24(5.3)	20(3.8)	44(3.5)	10(4.5)	4(4.8)		2,204(4.6)	1,069(4.1)	0.5
	合計	278(100.0)	147(100.0)	451(100.0)	520(100.0)	1,270(100.0)	220(100.0)	84(100.0)	23(100.0)	47,647(100.0)	26,192(100.0)	-
合計	総合工事業者	26,343(63.1)	6,460(57.9)	22,731(61.6)	22,310(66.3)	34,449(73.2)	1,943(83.9)	760(85.0)	158(87.7)	115,154(66.2)	57,298(66.2)	0.0
	専門工事業者	11,356(27.2)	2,896(26.0)	9,217(25.0)	7,653(22.7)	8,442(17.9)	215(9.3)	86(9.6)	11(6.2)	39,875(22.9)	18,456(21.3)	1.6
	設備工事業者	4,039(9.7)	1,793(16.1)	4,938(13.4)	3,703(11.0)	4,143(8.8)	159(6.9)	48(5.4)	11(6.1)	18,834(10.8)	10,764(12.4)	▲ 1.6
	合計	41,739(100.0)	11,148(100.0)	36,886(100.0)	33,666(100.0)	47,033(100.0)	2,317(100.0)	894(100.0)	180(100.0)	173,862(100.0)	86,518(100.0)	-
前回合計	総合工事業者	16,554(63.2)	3,711(55.7)	11,199(62.5)	10,484(69.2)	13,940(73.7)	847(81.3)	470(86.9)	95(88.1)			
	専門工事業者	6,733(25.7)	1,807(27.2)	3,559(19.9)	2,925(19.3)	3,274(17.3)	116(11.1)	35(6.5)	8(7.3)			
	設備工事業者	2,904(11.1)	1,138(17.1)	3,158(17.6)	1,750(11.5)	1,694(9.0)	79(7.6)	36(6.6)	5(4.7)			
	合計	26,190(100.0)	6,656(100.0)	17,916(100.0)	15,160(100.0)	18,908(100.0)	1,041(100.0)	541(100.0)	107(100.0)			
増減	総合工事業者	▲ 0.1	2.2	▲ 0.9	▲ 2.9	▲ 0.5	2.6	▲ 1.9	0.4			
	専門工事業者	1.5	▲ 1.2	5.1	3.4	0.6	▲ 1.8	3.1	▲ 1.1			
	設備工事業者	▲ 1.4	▲ 1.0	▲ 4.2	▲ 0.5	▲ 0.2	▲ 0.7	▲ 1.2	1.4			
	合計	-	-	-	-	-	-	-	-			

(注) 1. 下段の数値は各合計を100とした場合の構成比  
2. 無回答企業2,191社を除く。

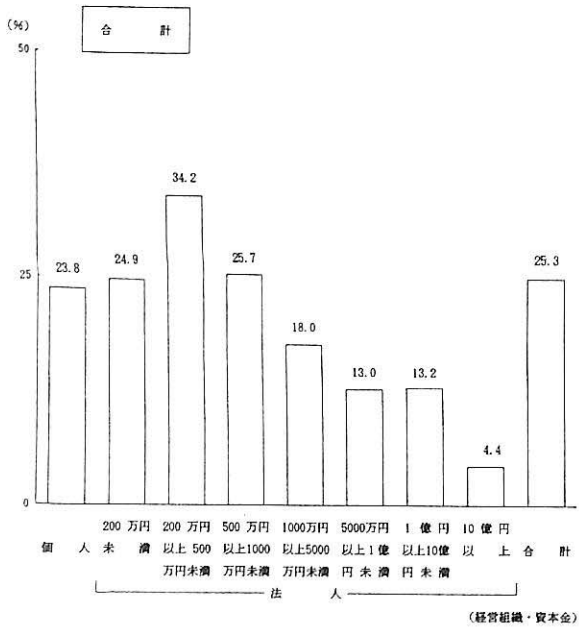
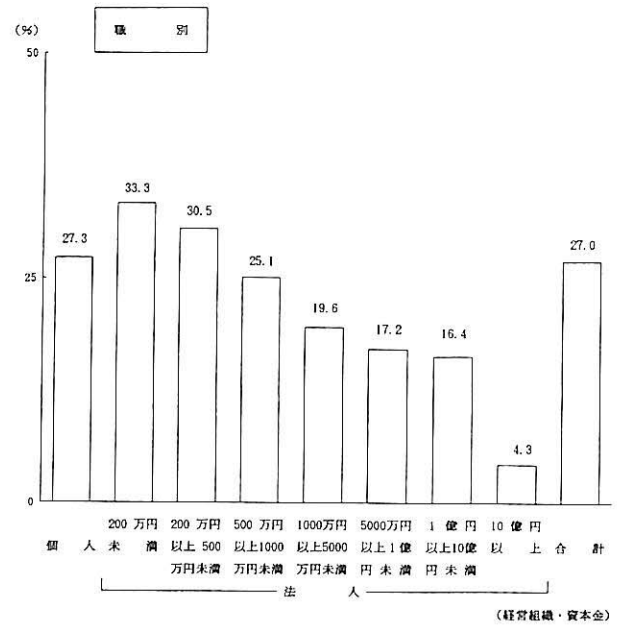
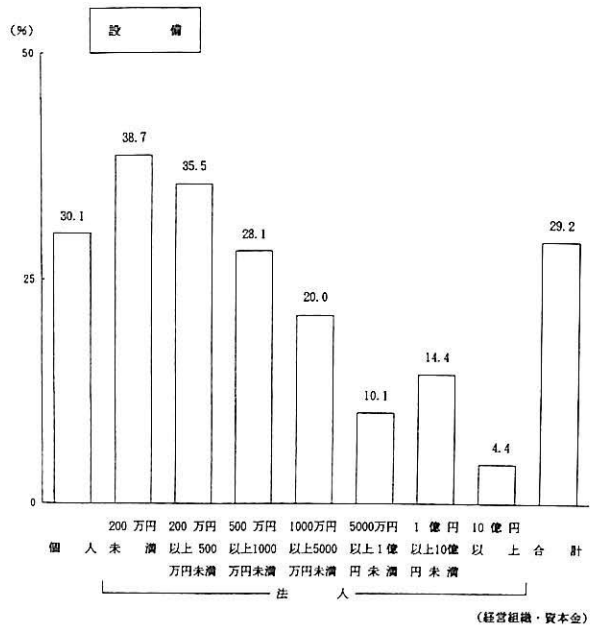
図-5 特定専属業者の業種区分

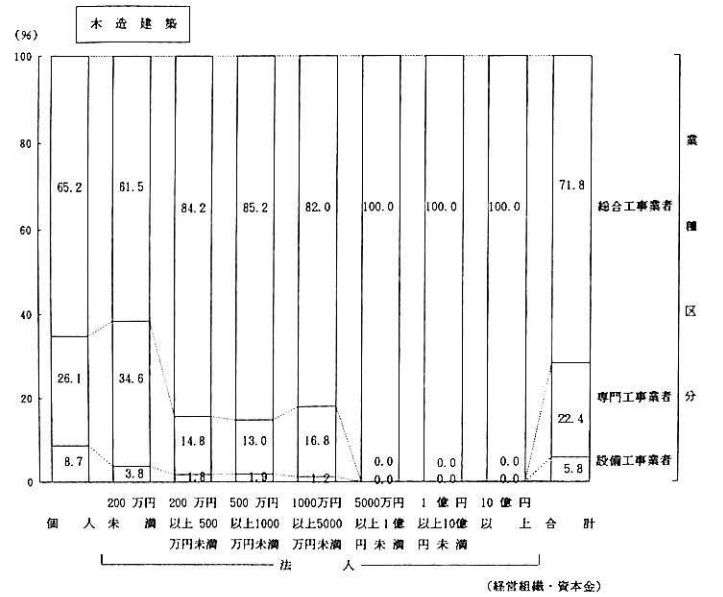
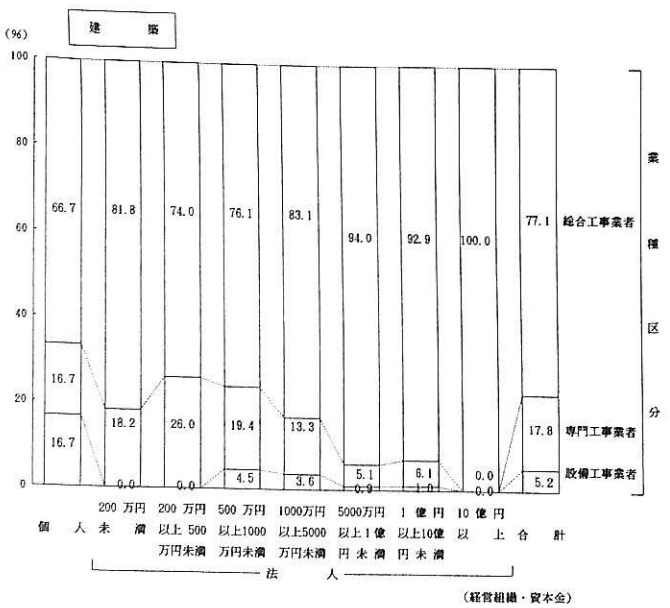
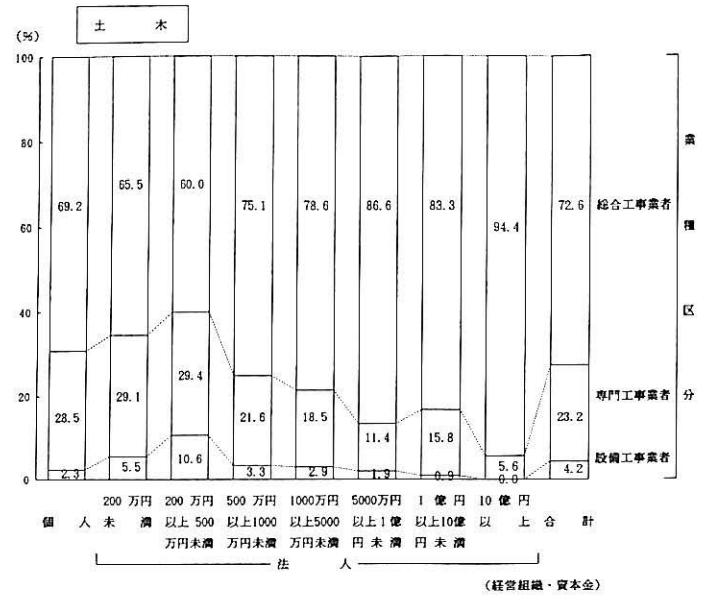
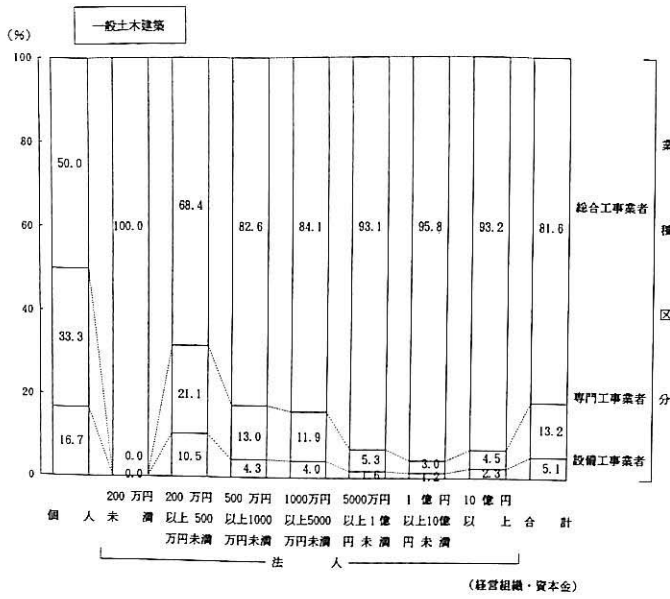

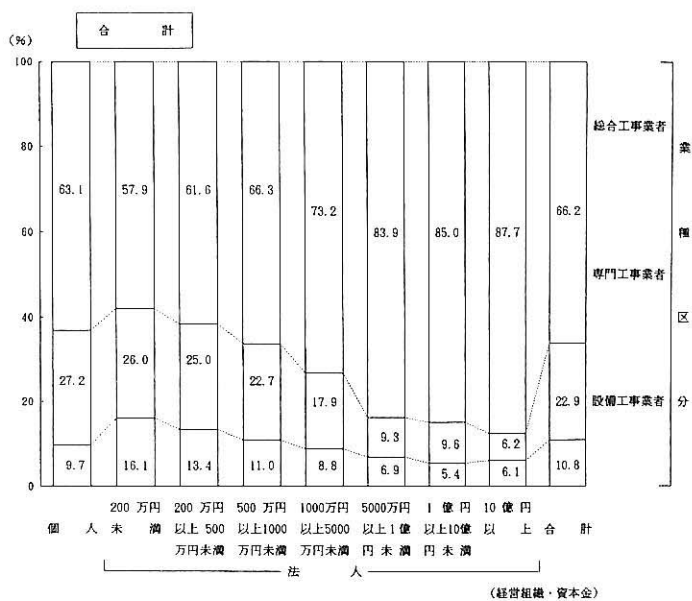
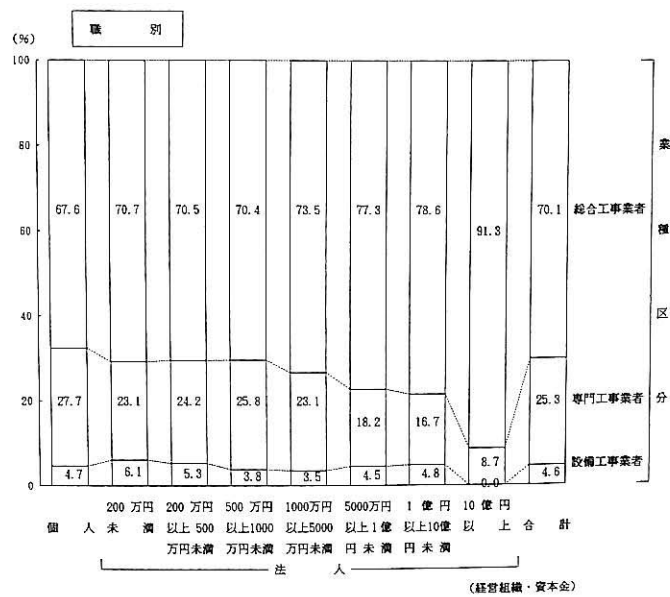
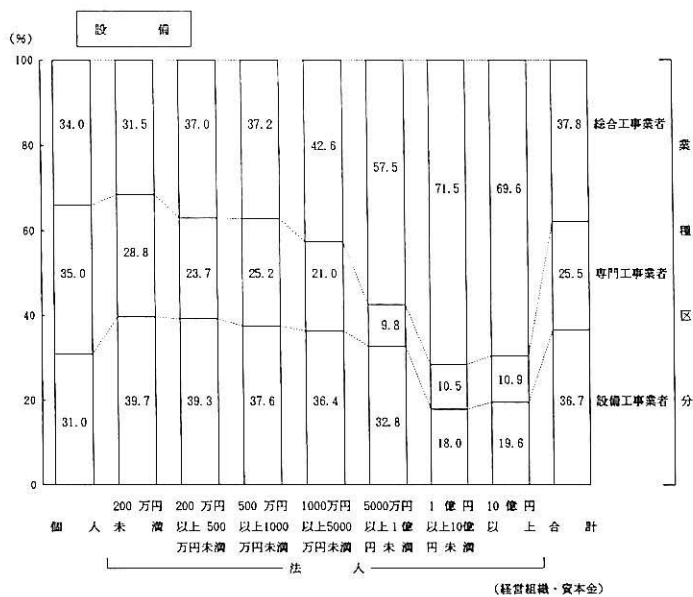

(注) 帯グラフ内の数値は、下請完成工事高のうち最も取引量の請負先の業種である。

表3-5 材工共請負の下請工事件数の割合

(単位:社、%)

業種	資本金 区分	個人	法人						合計	前回合計	増減	
			200万円未満	200万円以上 500万円未満	500万円以上 1000万円未満	1000万円以上 5000万円未満	5000万円以上 1億円未満	1億円以上 10億円未満				10億円以上
一般土木建築	0%			2(10.0)		23(8.2)	17(5.3)	5(3.0)	357(6.1)	303(5.6)	0.5	
	0%超25%未満	2(28.6)	1(33.3)	5(25.0)	6(24.0)	104(37.3)	88(27.7)	50(30.1)	1,900(32.3)	1,264(23.2)	9.1	
	25%以上50%未満	1(14.3)		1(5.0)	4(16.0)	22(7.9)	29(9.1)	14(8.4)	4(9.1)	535(9.1)	517(9.5)	▲0.4
	50%以上75%未満		1(33.3)	5(25.0)	2(8.0)	20(7.2)	27(8.5)	21(12.7)	3(6.8)	567(9.6)	452(8.3)	1.3
	75%以上	4(57.1)	1(33.3)	7(35.0)	13(52.0)	110(39.4)	157(49.4)	76(45.8)	31(70.5)	2,533(43.0)	2,907(53.4)	▲10.4
	合計	7(100.0)	3(100.0)	20(100.0)	25(100.0)	279(100.0)	318(100.0)	166(100.0)	44(100.0)	58,913(100.0)	5,443(100.0)	-
土木	0%	25(19.2)	6(10.3)	20(12.6)	33(11.8)	130(10.1)	18(4.4)	2(1.8)		6,020(12.6)	4,053(9.4)	3.2
	0%超25%未満	37(28.5)	11(19.0)	42(26.4)	72(25.8)	367(28.6)	127(30.8)	32(28.6)	1(5.6)	13,097(27.3)	9,428(21.9)	5.4
	25%以上50%未満	15(11.5)	11(19.0)	21(13.2)	44(15.8)	171(13.3)	43(10.4)	8(7.1)	1(5.6)	6,528(13.6)	5,123(11.9)	1.7
	50%以上75%未満	10(7.7)	5(8.6)	14(8.8)	26(9.3)	126(9.8)	62(15.0)	18(16.1)	3(16.7)	4,410(9.2)	5,053(11.7)	▲2.5
	75%以上	43(33.1)	25(43.1)	62(39.0)	104(37.3)	487(38.0)	162(39.3)	52(46.4)	13(72.2)	17,886(37.3)	19,434(45.1)	▲7.8
	合計	130(100.0)	58(100.0)	159(100.0)	279(100.0)	1,281(100.0)	412(100.0)	112(100.0)	18(100.0)	479,403(100.0)	43,090(100.0)	-
建築	0%	5(27.8)	2(18.2)	4(8.0)	6(9.2)	19(6.8)	20(8.4)	3(3.0)		3,344(11.7)	482(3.2)	8.5
	0%超25%未満	6(33.3)	1(9.1)	8(16.0)	13(20.0)	63(22.4)	73(30.5)	46(46.5)	3(21.4)	6,450(22.5)	3,164(20.9)	1.6
	25%以上50%未満			6(12.0)	8(12.3)	26(9.3)	16(6.7)	3(3.0)		2,379(8.3)	1,540(10.2)	▲1.9
	50%以上75%未満	2(11.1)	1(9.1)	5(10.0)	6(9.2)	23(8.2)	18(7.5)	5(5.1)		2,664(9.3)	1,302(8.6)	0.7
	75%以上	5(27.8)	7(63.6)	27(54.0)	32(49.2)	150(53.4)	112(46.9)	42(42.4)	11(78.6)	13,844(48.3)	8,626(57.1)	▲8.8
	合計	18(100.0)	11(100.0)	50(100.0)	65(100.0)	281(100.0)	239(100.0)	99(100.0)	14(100.0)	286,808(100.0)	15,114(100.0)	-
木造建築	0%	8(18.2)	5(17.9)	6(9.8)	7(11.1)	20(11.5)	4(23.5)	1(16.7)		1,691(15.3)	2,904(16.5)	▲1.2
	0%超25%未満	10(22.7)	13(46.4)	20(32.8)	19(30.2)	49(28.2)	5(29.4)	1(16.7)		3,060(27.6)	4,813(27.4)	0.2
	25%以上50%未満	5(11.4)	4(14.3)	4(6.6)		17(9.8)		1(16.7)		1,024(9.2)	1,706(9.7)	▲0.5
	50%以上75%未満	3(6.8)	1(3.6)	7(11.5)	7(11.1)	16(9.2)				895(8.1)	1,528(8.7)	▲0.6
	75%以上	18(40.9)	5(17.9)	24(39.3)	30(47.6)	72(41.4)	8(47.1)	3(50.0)	1(100.0)	4,408(39.8)	6,600(37.6)	2.2
	合計	44(100.0)	28(100.0)	61(100.0)	63(100.0)	174(100.0)	17(100.0)	6(100.0)	1(100.0)	110,777(100.0)	17,550(100.0)	-
設備	0%	16(15.0)	8(10.4)	20(9.4)	17(6.3)	40(4.5)	8(2.8)	2(1.2)		2,840(8.5)	2,831(7.5)	1.0
	0%超25%未満	16(15.0)	13(16.9)	41(19.2)	41(15.1)	150(16.9)	52(18.2)	47(27.2)	6(13.0)	5,642(16.8)	5,939(15.6)	1.2
	25%以上50%未満	15(14.0)	5(6.5)	26(12.2)	40(14.7)	98(11.0)	25(8.8)	9(5.2)	4(8.7)	4,037(12.0)	3,794(10.0)	2.0
	50%以上75%未満	14(13.1)	8(10.4)	13(6.1)	43(15.8)	121(13.6)	32(11.2)	15(8.7)	3(6.5)	3,919(11.7)	4,528(11.9)	▲0.2
	75%以上	46(43.0)	43(55.8)	113(53.1)	131(48.2)	481(54.0)	168(58.9)	100(57.8)	33(71.7)	17,095(51.0)	20,868(55.0)	4.0
	合計	107(100.0)	77(100.0)	213(100.0)	272(100.0)	890(100.0)	285(100.0)	173(100.0)	46(100.0)	335,328(100.0)	37,960(100.0)	-
職別	0%	37(12.8)	13(8.6)	51(11.4)	43(8.3)	83(6.5)	8(3.7)	5(5.8)		4,960(10.3)	4,037(7.0)	3.3
	0%超25%未満	43(14.9)	19(12.5)	49(10.9)	61(11.7)	192(15.0)	41(18.7)	9(10.5)	5(22.7)	6,357(13.2)	7,238(12.6)	0.6
	25%以上50%未満	13(4.5)	8(5.3)	28(6.3)	59(11.3)	114(8.9)	14(6.4)	10(11.6)	1(4.5)	3,366(7.0)	4,491(7.8)	▲0.8
	50%以上75%未満	19(6.6)	12(7.9)	45(10.0)	35(6.7)	110(8.6)	27(12.3)	2(2.3)	1(4.5)	3,797(7.9)	5,045(8.8)	▲0.9
	75%以上	176(61.1)	100(65.8)	275(61.4)	322(61.9)	779(61.0)	129(58.9)	60(69.8)	15(68.2)	29,829(61.7)	36,813(63.9)	▲2.2
	合計	288(100.0)	152(100.0)	448(100.0)	520(100.0)	1,278(100.0)	219(100.0)	86(100.0)	22(100.0)	483,086(100.0)	57,624(100.0)	-
合計	0%	7,215(17.0)	1,250(10.7)	3,850(10.5)	3,040(9.0)	3,707(7.8)	124(5.3)	25(2.8)		19,211(11.0)	14,609(8.3)	2.7
	0%超25%未満	9,080(21.4)	2,015(17.2)	6,751(18.4)	6,411(18.9)	11,326(24.0)	624(26.8)	274(30.6)	26(14.5)	36,507(20.8)	31,845(18.0)	2.8
	25%以上50%未満	3,314(7.8)	910(7.8)	3,707(10.1)	4,481(13.2)	5,189(11.0)	198(8.5)	59(6.6)	11(6.3)	17,869(10.2)	17,171(9.7)	0.5
	50%以上75%未満	3,492(8.2)	1,040(8.9)	3,373(9.2)	3,394(10.0)	4,602(9.7)	257(11.0)	82(9.1)	12(6.8)	16,252(9.3)	17,908(10.1)	▲0.8
	75%以上	19,346(45.6)	6,466(55.4)	18,994(51.8)	16,613(49.0)	22,463(47.5)	1,126(48.4)	456(50.9)	130(72.4)	85,594(48.8)	95,248(53.9)	▲5.1
	合計	42,447(100.0)	11,681(100.0)	36,675(100.0)	33,939(100.0)	47,287(100.0)	2,329(100.0)	896(100.0)	179(100.0)	175,433(100.0)	176,781(100.0)	-
前回合計	0%	6,684(11.0)	1,381(9.3)	2,959(8.1)	1,743(5.9)	1,750(5.3)	61(3.7)	28(3.7)	4(2.9)			
	0%超25%未満	11,494(19.0)	2,275(15.4)	6,324(17.2)	5,302(18.0)	6,034(18.4)	278(17.0)	127(16.7)	11(8.1)			
	25%以上50%未満	6,236(10.3)	1,109(7.5)	3,358(9.2)	3,252(11.0)	3,047(9.3)	108(6.6)	59(7.8)	3(2.2)			
	50%以上75%未満	6,364(10.5)	1,361(9.2)	3,808(10.4)	2,984(10.1)	3,168(9.7)	163(10.0)	52(6.8)	8(5.6)			
	75%以上	29,819(49.2)	8,679(58.6)	20,221(55.1)	16,178(54.9)	18,724(57.2)	1,023(62.7)	494(65.0)	111(81.2)			
	合計	60,596(100.0)	14,805(100.0)	36,670(100.0)	29,459(100.0)	32,724(100.0)	1,632(100.0)	760(100.0)	137(100.0)			
増減	0%	6.0	1.4	2.4	3.1	2.5	▲0.9	▲0.9	▲2.9			
	0%超25%未満	2.4	1.8	1.2	0.9	5.6	13.6	13.9	6.4			
	25%以上50%未満	▲2.5	0.3	0.9	2.2	1.7	0.0	▲1.2	4.1			
	50%以上75%未満	▲2.3	▲0.3	▲1.2	▲0.1	0.0	▲0.9	2.3	1.2			
	75%以上	▲3.6	▲3.2	▲3.3	▲5.9	▲9.7	▲11.8	▲14.1	▲8.8			
	合計	-	-	-	-	-	-	-	-			

(注) 1. 下段の数値は各合計を100とした場合の構成比  
2. 無回答企業2,125社を除く。



図-6 下請工事のうち材工共請負が75%以上の企業の割合

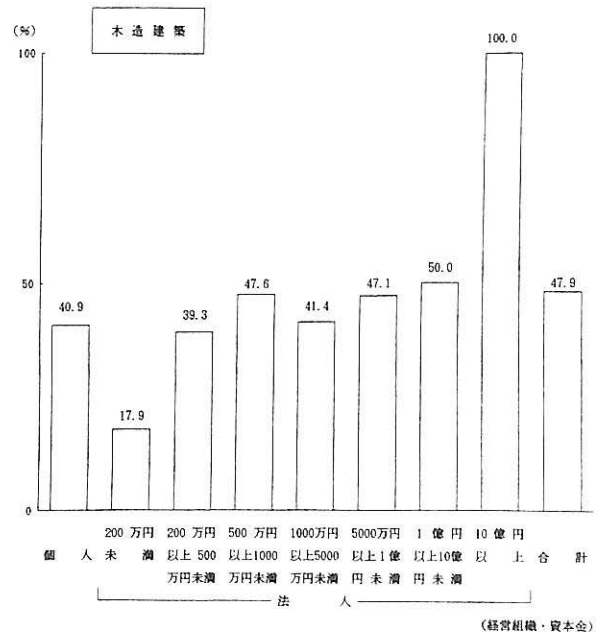
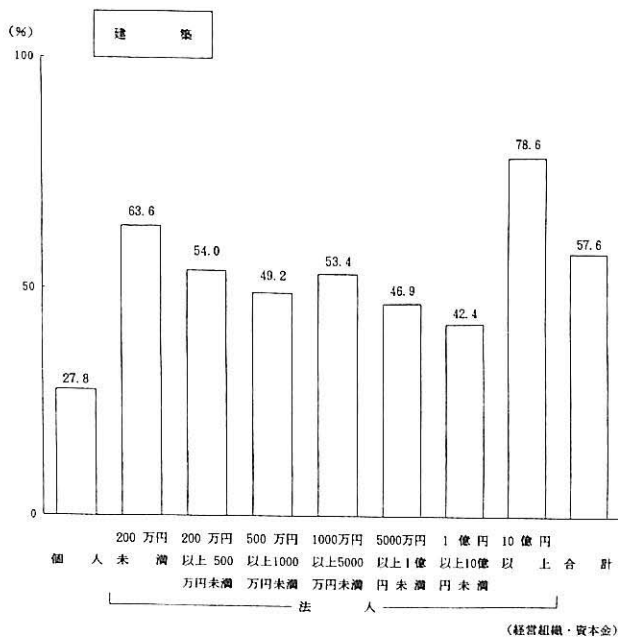
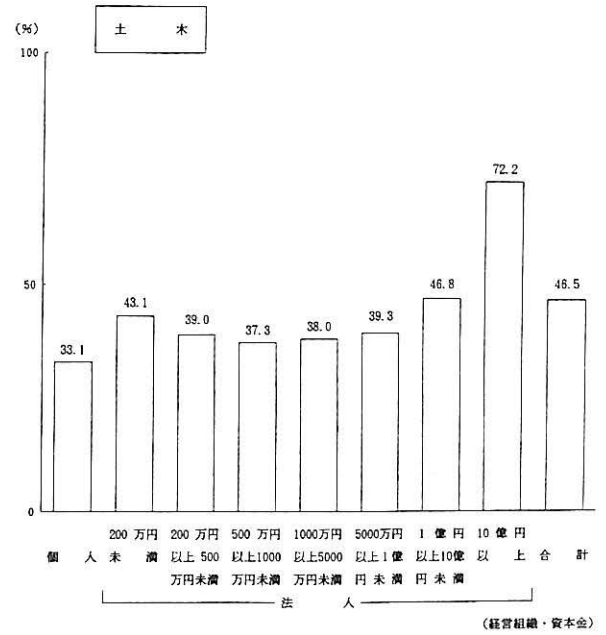
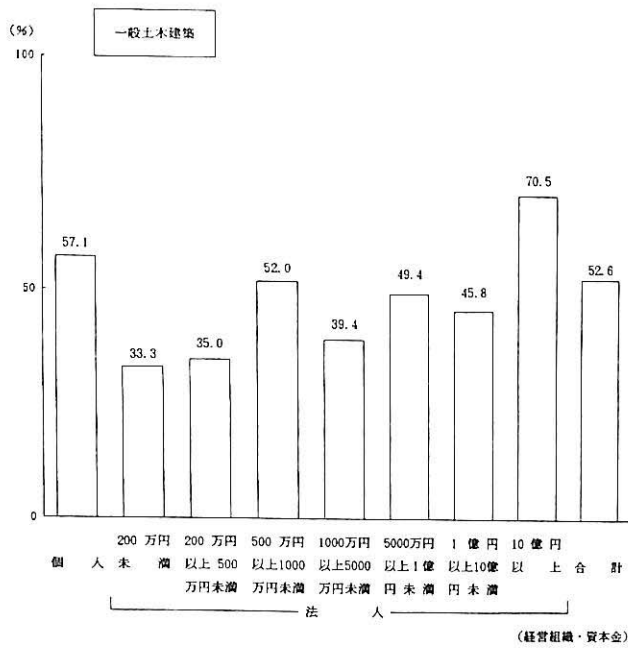



表 3-6 下請工事代金に占める現金割合

(単位: 社、%)

業種	区分	資本金		法人							合計	前回合計	増減
		個人	200万円未満	200万円以上 500万円未満	500万円以上 1000万円未満	1000万円以上 5000万円未満	5000万円以上 1億円未満	1億円以上 10億円未満	10億円以上				
一般土木建築	10%未満					3( 1.1)	2( 0.6)	4( 2.4)	1( 2.3)	43( 0.7)	131( 2.4)	▲ 1.7	
	10%以上30%未満			1( 4.8)		15( 5.3)	17( 5.3)	13( 7.7)	5( 11.4)	248( 4.1)	270( 4.9)	▲ 0.8	
	30%以上50%未満			6( 28.6)	3( 11.5)	77( 27.4)	115( 36.2)	65( 38.7)	11( 25.0)	1,419( 23.5)	1,416( 25.6)	▲ 2.1	
	50%以上70%未満	1( 12.5)		5( 23.8)	7( 26.9)	50( 17.8)	93( 29.2)	51( 30.4)	15( 34.1)	1,226( 20.3)	1,390( 25.2)	▲ 4.9	
	70%以上	7( 87.5)	3(100.0)	9( 42.9)	16( 61.5)	136( 48.4)	91( 28.6)	35( 20.8)	12( 27.3)	3,103( 51.4)	2,321( 42.0)	9.4	
	合計	8(100.0)	3(100.0)	21(100.0)	26(100.0)	281(100.0)	318(100.0)	168(100.0)	44(100.0)	6,038(100.0)	5,527(100.0)	-	
土木	10%未満	5( 3.5)		4( 2.4)	3( 1.0)	29( 2.2)	6( 1.5)	1( 0.9)	1( 5.3)	1,086( 2.2)	1,405( 3.2)	▲ 1.0	
	10%以上30%未満	2( 1.4)	1( 1.6)	12( 7.1)	8( 2.8)	62( 4.8)	29( 7.0)	12( 10.4)	5( 26.3)	2,006( 4.0)	2,491( 5.6)	▲ 1.6	
	30%以上50%未満	18( 12.8)	10( 15.9)	23( 13.5)	57( 19.7)	301( 23.1)	146( 35.4)	49( 42.6)	7( 36.8)	9,355( 18.7)	8,995( 20.2)	▲ 1.5	
	50%以上70%未満	16( 11.3)	12( 19.0)	25( 14.7)	62( 21.4)	294( 22.6)	93( 22.6)	28( 24.3)	5( 26.3)	9,330( 18.6)	8,431( 19.0)	▲ 0.4	
	70%以上	100( 70.9)	40( 63.5)	106( 62.4)	160( 55.2)	617( 47.4)	138( 33.5)	25( 21.7)	1( 5.3)	28,359( 56.6)	23,139( 52.0)	4.6	
	合計	141(100.0)	63(100.0)	170(100.0)	290(100.0)	1,303(100.0)	412(100.0)	115(100.0)	19(100.0)	50,136(100.0)	44,461(100.0)	-	
建築	10%未満	1( 5.9)		2( 3.9)	2( 2.9)	12( 4.2)	2( 0.8)	3( 3.1)	1( 7.7)	1,158( 4.0)	505( 3.3)	0.7	
	10%以上30%未満			4( 7.8)	1( 1.4)	12( 4.2)	17( 7.1)	5( 5.2)		1,081( 3.7)	1,015( 6.6)	▲ 2.9	
	30%以上50%未満	3( 17.6)	1( 10.0)	7( 13.7)	11( 15.7)	61( 21.5)	53( 22.3)	31( 32.0)	4( 30.8)	5,147( 17.8)	3,608( 23.4)	▲ 5.6	
	50%以上70%未満	3( 17.6)	3( 30.0)	12( 23.5)	17( 24.3)	71( 25.0)	61( 25.6)	21( 21.6)	4( 30.8)	6,770( 23.4)	3,928( 25.5)	▲ 2.1	
	70%以上	10( 58.8)	6( 60.0)	26( 51.0)	39( 55.7)	128( 45.1)	105( 44.1)	37( 38.1)	4( 30.8)	14,758( 51.0)	6,359( 41.3)	9.7	
	合計	17(100.0)	10(100.0)	51(100.0)	70(100.0)	284(100.0)	238(100.0)	97(100.0)	13(100.0)	28,914(100.0)	15,414(100.0)	-	
木造建築	10%未満			2( 3.4)	1( 1.7)	6( 3.5)				120( 1.1)	315( 1.7)	▲ 0.6	
	10%以上30%未満	1( 2.1)				7( 4.1)				179( 1.6)	474( 2.6)	▲ 1.0	
	30%以上50%未満	4( 8.5)	6( 20.7)	11( 18.6)	9( 15.3)	30( 17.6)	2( 12.5)			1,433( 12.6)	2,701( 14.7)	▲ 2.1	
	50%以上70%未満	4( 8.5)	3( 10.3)	13( 22.0)	7( 11.9)	33( 19.4)	1( 6.3)	1( 16.7)		1,382( 12.2)	2,523( 13.7)	▲ 1.5	
	70%以上	38( 80.9)	20( 69.0)	33( 55.9)	42( 71.2)	94( 55.3)	13( 81.3)	5( 83.3)	1(100.0)	8,227( 72.5)	12,399( 67.3)	5.2	
	合計	47(100.0)	29(100.0)	59(100.0)	59(100.0)	170(100.0)	16(100.0)	6(100.0)	1(100.0)	11,341(100.0)	18,412(100.0)	-	
設備	10%未満	3( 2.7)	1( 1.3)	3( 1.3)	13( 4.6)	41( 4.5)	22( 7.7)	13( 7.5)	6( 13.0)	1,085( 3.1)	1,902( 4.9)	▲ 1.8	
	10%以上30%未満	3( 2.7)	3( 3.9)	2( 9.8)	35( 12.4)	143( 15.7)	90( 31.6)	53( 30.6)	13( 28.3)	3,565( 10.3)	4,391( 11.3)	▲ 1.0	
	30%以上50%未満	19( 16.8)	17( 22.4)	53( 23.6)	78( 27.6)	315( 34.5)	94( 33.0)	53( 30.6)	16( 34.8)	8,989( 25.9)	9,687( 25.0)	0.9	
	50%以上70%未満	18( 15.9)	11( 14.5)	48( 21.3)	53( 18.7)	187( 20.5)	40( 14.0)	20( 11.6)	7( 15.2)	6,525( 18.8)	6,716( 17.3)	1.5	
	70%以上	70( 61.9)	44( 57.9)	99( 44.0)	104( 36.7)	226( 24.8)	39( 13.7)	34( 19.7)	4( 8.7)	14,595( 42.0)	16,126( 41.5)	0.5	
	合計	113(100.0)	76(100.0)	225(100.0)	283(100.0)	912(100.0)	285(100.0)	173(100.0)	46(100.0)	34,759(100.0)	38,821(100.0)	-	
職別	10%未満	9( 3.0)	5( 3.2)	13( 2.8)	15( 2.8)	41( 3.1)	5( 2.3)	7( 8.0)	2( 8.7)	1,479( 2.9)	1,654( 2.8)	0.1	
	10%以上30%未満	10( 3.3)	14( 8.9)	48( 10.3)	45( 8.4)	201( 15.4)	60( 27.1)	19( 21.8)	10( 43.5)	4,159( 8.3)	5,170( 8.7)	▲ 0.4	
	30%以上50%未満	50( 16.6)	41( 25.9)	129( 27.7)	171( 31.8)	455( 34.9)	97( 43.9)	41( 47.1)	8( 34.8)	12,913( 25.7)	14,393( 24.2)	1.5	
	50%以上70%未満	58( 19.2)	34( 21.5)	111( 23.8)	133( 24.8)	282( 21.6)	26( 11.8)	12( 13.8)	2( 8.7)	10,972( 21.9)	13,163( 22.1)	▲ 0.2	
	70%以上	175( 57.9)	64( 40.5)	165( 35.4)	173( 32.2)	324( 24.9)	33( 14.9)	8( 9.2)	1( 4.3)	20,639( 41.1)	25,129( 42.2)	▲ 1.1	
	合計	302(100.0)	158(100.0)	466(100.0)	537(100.0)	1,303(100.0)	221(100.0)	87(100.0)	23(100.0)	50,162(100.0)	59,509(100.0)	-	
合計	10%未満	1,305( 2.9)	192( 1.6)	967( 2.5)	899( 2.5)	1,504( 3.1)	52( 2.2)	37( 4.1)	13( 7.4)	4,969( 2.7)	5,911( 3.2)	▲ 0.5	
	10%以上30%未満	989( 2.2)	577( 4.9)	3,238( 8.5)	2,115( 6.0)	3,850( 8.0)	300( 12.9)	132( 14.6)	37( 20.8)	11,238( 6.2)	13,811( 7.6)	▲ 1.4	
	30%以上50%未満	6,468( 14.5)	2,557( 21.5)	7,961( 20.8)	8,383( 23.8)	12,733( 26.5)	767( 33.0)	330( 36.7)	57( 31.6)	39,256( 21.6)	40,799( 22.4)	▲ 0.8	
	50%以上70%未満	6,772( 15.2)	2,196( 18.5)	8,069( 21.1)	7,756( 22.0)	10,678( 22.2)	507( 21.8)	185( 20.6)	42( 23.5)	36,205( 20.0)	36,151( 19.8)	0.2	
	70%以上	28,960( 65.1)	6,374( 53.6)	18,021( 47.1)	16,115( 45.7)	19,265( 40.1)	702( 30.1)	215( 23.9)	30( 16.7)	89,682( 49.5)	85,472( 46.9)	2.6	
	合計	44,494(100.0)	11,896(100.0)	38,256(100.0)	35,268(100.0)	48,030(100.0)	2,328(100.0)	899(100.0)	179(100.0)	181,350(100.0)	182,144(100.0)	-	
前回合計	10%未満	1,763( 2.8)	524( 3.4)	1,368( 3.7)	886( 2.9)	1,280( 3.8)	48( 2.9)	33( 4.3)	9( 6.5)				
	10%以上30%未満	3,064( 4.8)	1,098( 7.1)	3,034( 8.1)	2,543( 8.5)	3,653( 10.9)	252( 15.4)	139( 18.3)	31( 22.6)				
	30%以上50%未満	10,470( 16.5)	2,792( 18.1)	8,885( 23.8)	7,789( 25.9)	10,061( 30.1)	525( 32.1)	235( 30.9)	42( 30.9)				
	50%以上70%未満	11,165( 17.6)	3,537( 23.0)	7,575( 20.3)	6,110( 20.3)	7,228( 21.6)	351( 21.5)	163( 21.4)	22( 16.1)				
	70%以上	37,005( 58.3)	7,455( 48.4)	16,434( 44.1)	12,728( 42.3)	11,168( 33.4)	460( 28.1)	190( 25.0)	33( 24.0)				
	合計	63,467(100.0)	15,406(100.0)	37,296(100.0)	30,055(100.0)	33,390(100.0)	1,635(100.0)	766(100.0)	137(100.0)				
増減	10%未満	0.1	▲ 1.8	▲ 1.2	▲ 0.4	▲ 0.7	▲ 0.7	▲ 0.2		0.9			
	10%以上30%未満	▲ 2.6	▲ 2.2		▲ 2.5	▲ 2.9	▲ 2.5	▲ 3.7	▲ 1.8				
	30%以上50%未満	▲ 2.0	3.4	▲ 3.0	▲ 2.1	▲ 3.6	0.9	5.8	0.7				
	50%以上70%未満	▲ 2.4	▲ 4.5	0.8	1.7	0.6	0.3	▲ 0.8	7.4				
	70%以上	6.8	5.2	3.0	3.4	6.7	2.0	▲ 1.1	▲ 7.3				
	合計	-	-	-	-	-	-	-	-				

(注) 1. 下段の数値は各合計を100とした場合の構成比  
2. 無回答企業1,924社を除く。

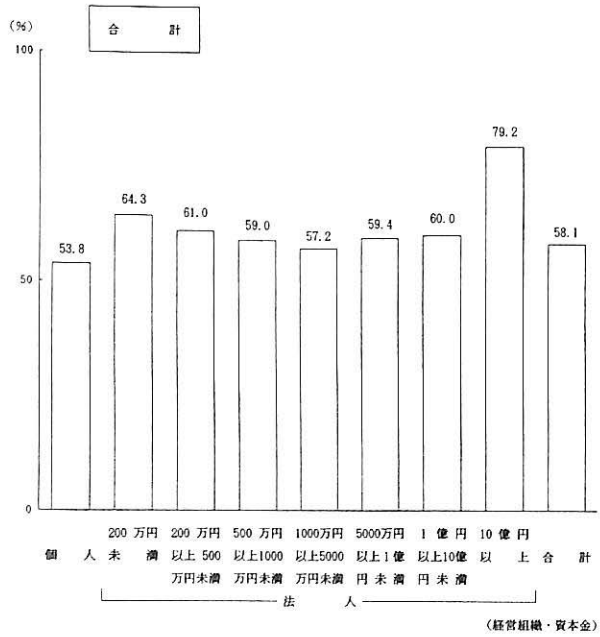
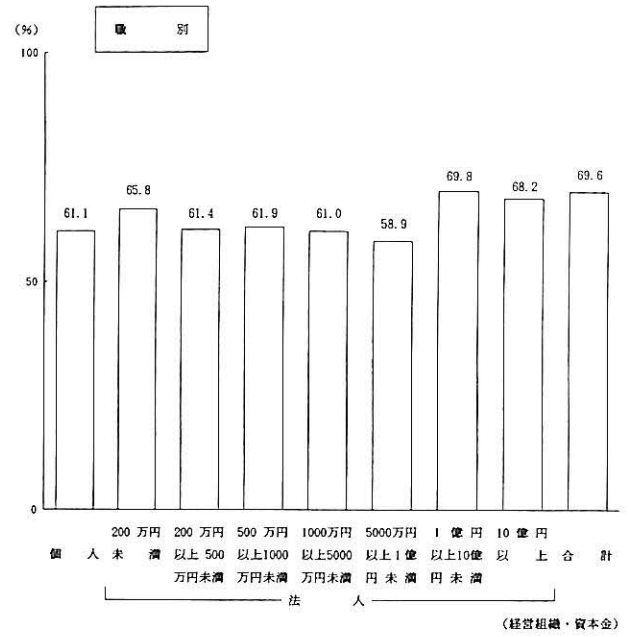
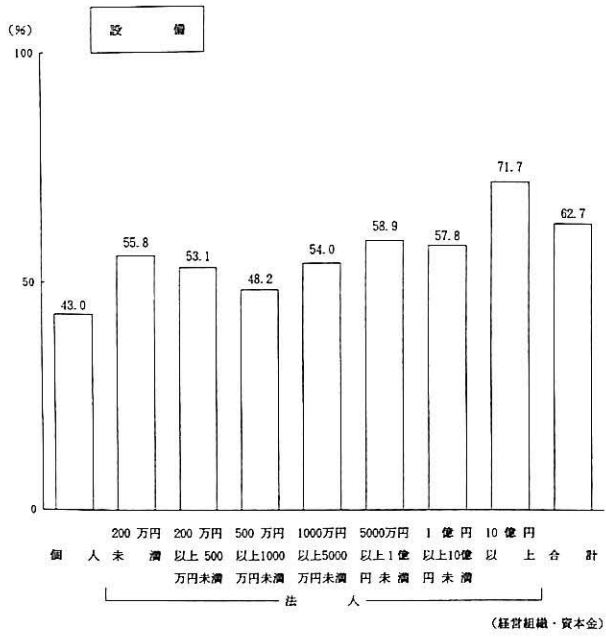
表3-7 下請工事代金の手形期間

(単位:社、%)

業種	区分	資本金 個人	法 人							合 計	前回合計	増 減
			200万円未満	200万円以上 500万円未満	500万円以上 1000万円未満	1000万円以上 5000万円未満	5000万円以上 1億円未満	1億円以上 10億円未満	10億円以上			
一般土木建築	90日以下	3(75.0)	1(50.0)	1(6.3)	4(17.4)	38(16.2)	23(7.5)	7(4.3)	2(4.5)	863(17.5)	967(20.1)	▲2.6
	90日超120日以下	1(25.0)	1(50.0)	8(50.0)	14(60.9)	131(56.0)	154(50.3)	77(47.2)	24(54.5)	2,658(53.8)	2,202(45.6)	8.2
	120日超150日以下			5(31.3)	5(21.7)	60(25.6)	116(37.9)	76(46.6)	18(40.9)	1,280(25.9)	1,514(31.4)	▲5.5
	150日超180日以下			2(12.5)		4(1.7)	11(3.6)	2(1.2)		126(2.6)	116(2.4)	0.2
	180日超					1(0.4)	2(0.7)	1(0.6)		15(0.3)	26(0.5)	▲0.2
	合 計	4(100.0)	2(100.0)	16(100.0)	23(100.0)	234(100.0)	306(100.0)	163(100.0)	44(100.0)	4,943(100.0)	4,824(100.0)	-
土 木	90日以下	23(34.3)	10(24.4)	26(24.8)	46(22.2)	175(17.4)	27(7.4)	5(4.5)	2(10.5)	7,420(22.0)	10,441(30.1)	▲8.1
	90日超120日以下	31(46.3)	19(46.3)	49(46.7)	96(46.4)	502(50.0)	190(51.8)	46(41.8)	6(31.6)	16,151(48.0)	13,181(38.0)	10.0
	120日超150日以下	8(11.9)	9(22.0)	25(23.8)	49(23.7)	282(28.1)	139(37.9)	55(50.0)	11(57.9)	8,155(24.2)	9,595(27.6)	▲3.4
	150日超180日以下	4(6.0)	2(4.9)	3(2.9)	14(6.8)	42(4.2)	10(2.7)	4(3.6)		1,617(4.8)	1,422(4.1)	0.7
	180日超	1(1.5)	1(2.4)	2(1.9)	2(1.0)	3(0.3)	1(0.3)			317(0.9)	80(0.2)	0.7
	合 計	67(100.0)	41(100.0)	105(100.0)	207(100.0)	1,004(100.0)	367(100.0)	110(100.0)	19(100.0)	33,660(100.0)	34,718(100.0)	-
建 築	90日以下	2(18.2)	1(20.0)	8(20.0)	9(17.0)	32(14.3)	18(9.4)	7(9.0)		3,612(16.7)	3,114(23.4)	▲6.7
	90日超120日以下	5(45.5)	3(60.0)	22(55.0)	34(64.2)	116(51.8)	99(51.6)	38(48.7)	9(69.2)	11,718(54.0)	6,514(49.0)	5.0
	120日超150日以下	3(27.3)	1(20.0)	7(17.5)	8(15.1)	65(29.0)	64(33.3)	31(39.7)	4(30.8)	5,094(23.5)	3,234(24.3)	▲0.8
	150日超180日以下	1(9.1)		3(7.5)	1(1.9)	11(4.9)	10(5.2)	2(2.6)		1,186(5.5)	410(3.1)	2.4
	180日超				1(1.9)		1(0.5)			78(0.4)	16(0.1)	0.3
	合 計	11(100.0)	5(100.0)	40(100.0)	53(100.0)	224(100.0)	192(100.0)	78(100.0)	13(100.0)	21,688(100.0)	13,288(100.0)	-
木造建築	90日以下	3(33.3)	2(13.3)	16(42.1)	9(29.0)	27(24.5)	3(25.0)			1,314(31.4)	4,943(45.4)	▲14.0
	90日超120日以下	5(55.6)	10(66.7)	13(34.2)	13(41.9)	53(48.2)	7(58.3)	1(100.0)	1(100.0)	1,987(47.5)	3,483(32.0)	15.5
	120日超150日以下	1(11.1)	3(20.0)	7(18.4)	5(16.1)	24(21.8)	1(8.3)			695(16.6)	1,662(15.2)	1.4
	150日超180日以下			2(5.3)	4(12.9)	5(4.5)	1(8.3)			178(4.3)	676(6.2)	▲1.9
	180日超					1(0.9)				6(0.2)	133(1.2)	▲1.0
	合 計	9(100.0)	15(100.0)	38(100.0)	31(100.0)	110(100.0)	12(100.0)	1(100.0)	1(100.0)	4,179(100.0)	10,897(100.0)	-
設 備	90日以下	12(16.2)	11(20.8)	19(10.6)	22(9.2)	55(6.6)	11(4.0)	10(6.0)	2(4.3)	3,018(10.8)	6,367(19.7)	▲8.9
	90日超120日以下	39(52.7)	31(58.5)	88(49.2)	119(50.0)	379(45.4)	114(41.3)	63(38.0)	23(50.0)	13,805(49.5)	12,610(39.1)	10.4
	120日超150日以下	17(23.0)	9(17.0)	63(35.2)	88(37.0)	368(44.1)	137(49.6)	84(50.6)	21(45.7)	9,721(34.9)	11,599(36.0)	▲1.1
	150日超180日以下	4(5.4)	2(3.8)	9(5.0)	7(2.9)	30(3.6)	13(4.7)	9(5.4)		1,143(4.1)	1,453(4.5)	▲0.4
	180日超	2(2.7)			2(0.8)	3(0.4)	1(0.4)			186(0.7)	220(0.7)	0.0
	合 計	74(100.0)	53(100.0)	179(100.0)	238(100.0)	835(100.0)	276(100.0)	166(100.0)	46(100.0)	27,873(100.0)	32,248(100.0)	-
職 別	90日以下	48(23.5)	10(7.8)	44(11.1)	43(8.9)	74(6.0)	9(4.2)	2(2.3)	2(8.7)	5,255(12.9)	9,820(19.3)	▲6.4
	90日超120日以下	94(46.1)	61(47.3)	199(50.0)	255(53.0)	591(48.2)	117(54.2)	45(52.3)	16(69.6)	19,992(49.1)	22,738(44.6)	4.5
	120日超150日以下	52(25.5)	51(39.5)	129(32.4)	162(33.7)	494(40.3)	84(38.9)	37(43.0)	3(13.0)	13,324(32.7)	15,898(31.2)	1.5
	150日超180日以下	8(3.9)	4(3.1)	25(6.3)	19(4.0)	59(4.8)	6(2.8)	2(2.3)	2(8.7)	1,864(4.6)	2,176(4.3)	0.3
	180日超	2(1.0)	3(2.3)	1(0.3)	2(0.4)	8(0.7)				300(0.7)	340(0.7)	0.0
	合 計	204(100.0)	129(100.0)	398(100.0)	481(100.0)	1,226(100.0)	216(100.0)	86(100.0)	23(100.0)	40,736(100.0)	50,972(100.0)	-
合 計	90日以下	6,090(24.7)	1,303(15.5)	4,713(16.1)	4,050(14.4)	5,125(12.9)	147(7.0)	45(5.5)	9(5.2)	21,482(16.1)	35,652(24.3)	▲8.2
	90日超120日以下	11,660(47.4)	4,406(52.3)	14,469(49.4)	14,610(52.1)	19,642(49.6)	1,055(50.0)	373(45.0)	97(54.2)	66,312(49.8)	60,728(41.3)	8.5
	120日超150日以下	5,354(21.7)	2,335(27.7)	8,301(28.4)	7,949(28.3)	13,058(33.0)	820(38.9)	383(46.3)	71(39.5)	38,271(28.8)	43,500(29.6)	▲0.8
	150日超180日以下	1,231(5.0)	270(3.2)	1,652(5.6)	1,203(4.3)	1,650(4.2)	80(3.8)	26(3.1)	2(1.1)	6,114(4.6)	6,253(4.3)	0.3
	180日超	288(1.2)	115(1.4)	126(0.4)	238(0.8)	128(0.3)	8(0.4)	1(0.1)		904(0.7)	814(0.6)	0.1
	合 計	24,623(100.0)	8,429(100.0)	29,261(100.0)	28,050(100.0)	39,603(100.0)	2,110(100.0)	828(100.0)	179(100.0)	133,083(100.0)	146,947(100.0)	-
前 回 合 計	90日以下	15,227(33.9)	2,888(23.5)	6,753(21.5)	5,464(21.3)	5,081(16.8)	160(10.5)	66(9.1)	13(9.6)			
	90日超120日以下	17,258(38.4)	5,094(41.5)	13,106(41.7)	10,908(42.6)	13,338(44.0)	653(42.8)	316(43.5)	57(42.3)			
	120日超150日以下	9,965(22.2)	3,588(29.2)	10,109(32.1)	8,228(32.2)	10,593(34.9)	646(42.3)	312(42.9)	58(43.6)			
	150日超180日以下	1,972(4.4)	637(5.2)	1,389(4.4)	907(3.5)	1,245(4.1)	65(4.2)	32(4.4)	5(3.7)			
	180日超	482(1.1)	71(0.6)	107(0.3)	86(0.3)	64(0.2)	2(0.2)	1(0.1)	1(0.7)			
	合 計	44,905(100.0)	12,277(100.0)	31,464(100.0)	25,592(100.0)	30,322(100.0)	1,527(100.0)	727(100.0)	134(100.0)			
増 減	90日以下	▲9.2	▲8.0	▲5.4	▲6.9	▲3.9	▲3.5	▲3.6	▲4.4			
	90日超120日以下	9.0	10.8	7.7	9.5	5.6	7.2	1.5	11.9			
	120日超150日以下	▲0.5	▲1.5	▲3.7	▲3.9	▲1.9	▲3.4	3.4	▲4.1			
	150日超180日以下	0.6	▲2.0	1.2	0.8	0.1	▲0.4	▲1.3	▲2.6			
	180日超	0.1	0.8	0.1	0.5	0.1	0.2	0.0	▲0.7			
	合 計	-	-	-	-	-	-	-	-			

(注) 1. 下段の数値は各合計を100とした場合の構成比  
2. 無回答企業3,508社を除く。

表3-8 下請工事代金の手形期間

(単位:社、%)

現金割合	資本金 区分	個人	法						人	合計
			200万円未満	200万円以上 500万円未満	500万円以上 1000万円未満	1000万円以上 5000万円未満	5000万円以上 1億円未満	1億円以上 10億円未満		
10%未満	90日以下	3(30.0)		9(42.9)	1(3.3)	11(9.2)	3(8.1)	2(7.4)		801(20.3)
	90日超120日以下	6(60.0)	3(50.0)	4(19.0)	15(50.0)	56(46.7)	17(45.9)	6(22.2)	6(54.5)	1,725(43.8)
	120日超150日以下		3(50.0)	7(33.3)	10(33.3)	44(36.7)	15(40.5)	13(48.1)	5(45.5)	1,113(28.3)
	150日超180日以下	1(10.0)		1(4.8)	3(10.0)	7(5.8)	1(2.7)	6(22.2)		208(5.3)
	180日超				1(3.3)	2(1.7)	1(2.7)			91(2.3)
	合計	10(100.0)	6(100.0)	21(100.0)	30(100.0)	120(100.0)	37(100.0)	27(100.0)	11(100.0)	3,938(100.0)
10%以上30%未満	90日以下	1(6.7)	1(5.6)	2(2.3)	5(5.6)	12(2.7)	4(1.9)	2(2.0)	2(6.1)	410(3.7)
	90日超120日以下	7(46.7)	7(38.9)	46(52.9)	38(42.7)	184(42.1)	92(43.4)	36(35.3)	14(42.4)	5,232(47.3)
	120日超150日以下	5(33.3)	9(50.0)	33(37.9)	35(39.3)	218(49.9)	103(48.6)	59(57.8)	16(48.5)	4,638(41.9)
	150日超180日以下	2(13.3)	1(5.6)	6(6.9)	10(11.2)	21(4.8)	12(5.7)	5(4.9)	1(3.0)	726(6.6)
	180日超				1(1.1)	2(0.5)	1(0.5)			53(0.5)
	合計	15(100.0)	18(100.0)	87(100.0)	89(100.0)	437(100.0)	212(100.0)	102(100.0)	33(100.0)	11,059(100.0)
30%以上50%未満	90日以下	10(11.0)	5(6.7)	13(5.8)	14(4.3)	53(4.3)	17(3.4)	5(2.1)	2(4.3)	2,392(6.2)
	90日超120日以下	49(53.8)	37(49.3)	107(47.3)	171(52.1)	579(46.9)	236(46.5)	111(46.6)	27(58.7)	19,131(49.2)
	120日超150日以下	24(26.4)	30(40.0)	98(43.4)	132(40.2)	556(45.1)	241(47.5)	121(50.8)	17(37.0)	15,393(39.6)
	150日超180日以下	6(6.6)	1(1.3)	7(3.1)	10(3.0)	46(3.7)	10(2.0)	1(0.4)		1,717(4.4)
	180日超	2(2.2)	2(2.7)	1(0.4)	1(0.3)		3(0.6)			255(0.7)
	合計	91(100.0)	75(100.0)	226(100.0)	328(100.0)	1,234(100.0)	507(100.0)	238(100.0)	46(100.0)	38,888(100.0)
50%以上70%未満	90日以下	18(19.6)	8(13.1)	20(9.4)	26(9.4)	75(8.3)	16(5.1)	8(6.0)	2(6.1)	3,979(11.3)
	90日超120日以下	46(50.0)	30(49.2)	119(55.9)	161(58.1)	483(53.4)	173(55.3)	70(52.6)	18(54.5)	19,580(55.6)
	120日超150日以下	22(23.9)	19(31.1)	57(26.8)	73(26.4)	294(32.5)	108(34.5)	50(37.6)	13(39.4)	9,334(26.5)
	150日超180日以下	4(4.3)	3(4.9)	17(8.0)	16(5.8)	50(5.5)	16(5.1)	4(3.0)		2,145(6.1)
	180日超	2(2.2)	1(1.6)		1(0.4)	3(0.3)		1(0.8)		200(0.6)
	合計	92(100.0)	61(100.0)	213(100.0)	277(100.0)	905(100.0)	313(100.0)	133(100.0)	33(100.0)	35,238(100.0)
70%以上	90日以下	59(36.6)	21(25.0)	70(31.4)	86(28.1)	249(26.9)	50(16.9)	14(13.6)	2(8.7)	13,871(31.9)
	90日超120日以下	67(41.6)	47(56.0)	99(44.4)	145(47.4)	465(50.2)	162(54.7)	47(45.6)	14(60.9)	20,286(46.7)
	120日超150日以下	30(18.6)	12(14.3)	40(17.9)	66(21.6)	178(19.2)	72(24.3)	39(37.9)	6(26.1)	7,666(17.7)
	150日超180日以下	4(2.5)	3(3.6)	12(5.4)	6(2.0)	26(2.8)	12(4.1)	3(2.9)	1(4.3)	1,287(3.0)
	180日超	1(0.6)	1(1.2)	2(0.9)	3(1.0)	9(1.0)				304(0.7)
	合計	161(100.0)	84(100.0)	223(100.0)	306(100.0)	927(100.0)	296(100.0)	103(100.0)	23(100.0)	43,414(100.0)
合計	90日以下	6,090(24.7)	1,303(15.5)	4,713(16.3)	4,032(14.4)	5,116(13.0)	145(6.9)	45(5.5)	9(5.2)	21,452(16.2)
	90日超120日以下	11,660(47.4)	4,357(52.0)	14,245(49.2)	14,574(52.1)	19,596(49.6)	1,053(50.1)	373(45.1)	97(54.2)	65,954(49.8)
	120日超150日以下	5,354(21.7)	2,335(27.9)	8,271(28.5)	7,912(28.3)	13,004(32.9)	817(38.9)	382(46.2)	71(39.5)	38,144(28.8)
	150日超180日以下	1,231(5.0)	270(3.2)	1,626(5.6)	1,203(4.3)	1,644(4.2)	80(3.8)	26(3.1)	2(1.1)	6,083(4.6)
	180日超	288(1.2)	115(1.4)	126(0.4)	238(0.9)	128(0.3)	8(0.4)	1(0.1)		903(0.7)
	合計	24,622(100.0)	8,380(100.0)	28,980(100.0)	27,958(100.0)	39,488(100.0)	2,102(100.0)	827(100.0)	179(100.0)	132,537(100.0)

(注) 1. 下段の数値は各合計を100とした場合の構成比

2. 分類指標(横)の入れ替えに伴い、復元処理後の(全体の)合計欄における数値と表3-7の(全体の)合計欄における数値との間に若干の開差が生じている。

3. 無回答企業3,508社を除く。

表3-9 民間工事における工事代金の受取時期割合

(単位：%)

業種	資本金		個人	法					人		合計
	区分			200万円未満	200万円以上 500万円未満	500万円以上 1000万円未満	1000万円以上 5000万円未満	5000万円以上 1億円未満	1億円以上 10億円未満	10億円以上	
一般土木建築	現金	着工前	19.6		8.0	6.2	11.5	15.7	14.9	14.8	11.4
		工事期間中	28.8	30.0	20.7	21.8	24.1	24.4	25.8	25.5	24.1
		竣工引渡し後	43.3	66.7	48.3	52.6	46.9	38.4	32.5	27.5	46.8
	手形	着工前			0.4	1.0	1.0	2.6	3.4	4.9	1.0
		工事期間中		3.3	7.4	7.6	5.9	7.0	9.3	11.4	5.8
		竣工引渡し後	8.3		15.2	10.8	10.6	11.9	14.0	16.0	10.9
土木	現金	着工前	3.1	1.5	2.0	1.7	2.3	4.4	3.5	3.1	2.3
		工事期間中	8.9	14.0	12.2	9.7	11.9	19.1	21.0	13.0	11.1
		竣工引渡し後	80.2	73.0	72.9	73.3	65.4	49.1	36.4	33.1	71.3
	手形	着工前	0.2		0.1	0.2	0.2	0.6	0.3	1.7	0.2
		工事期間中	0.3		2.5	2.6	4.9	9.2	19.5	17.9	3.0
		竣工引渡し後	7.4	11.4	10.4	12.6	15.2	17.6	19.3	31.2	12.1
建築	現金	着工前	11.8	11.9	13.4	11.8	13.2	17.8	17.6	12.3	12.7
		工事期間中	38.9	34.0	32.3	35.5	31.7	32.4	29.3	34.5	34.6
		竣工引渡し後	45.9	47.9	42.5	44.9	42.3	35.5	34.8	22.0	43.9
	手形	着工前		1.3	0.2	0.2	0.6	1.5	2.8	4.6	0.4
		工事期間中		1.3	5.4	1.6	3.5	5.7	6.5	10.9	2.4
		竣工引渡し後	3.4	3.8	6.3	5.9	8.7	7.1	9.0	15.7	6.0
木造建築	現金	着工前	19.1	16.0	17.4	16.5	14.5	20.3	14.0	22.5	18.1
		工事期間中	37.0	36.2	38.3	36.9	35.9	25.6	40.5	25.0	37.0
		竣工引渡し後	42.8	43.2	39.2	43.7	44.3	47.6	43.1	27.5	42.5
	手形	着工前	0.1	0.2	0.4	0.2	0.1	0.9	0.7	7.5	0.2
		工事期間中	0.3	1.6	1.2	0.7	1.2	2.3	0.9	10.0	0.6
		竣工引渡し後	0.7	2.7	3.5	1.9	4.0	3.3	0.7	7.5	1.6
設備	現金	着工前	0.9	1.8	1.4	1.3	1.0	1.0	1.6	3.0	1.3
		工事期間中	9.2	16.2	12.8	14.4	13.7	19.5	17.2	23.9	13.2
		竣工引渡し後	70.6	62.3	54.4	52.4	43.5	30.6	33.7	23.0	54.6
	手形	着工前			0.2	0.4	0.4	0.8	1.1	1.4	0.2
		工事期間中	2.5	3.6	6.8	8.4	12.1	20.7	21.1	26.6	7.5
		竣工引渡し後	16.8	16.2	24.5	23.1	29.3	27.4	25.3	22.1	23.1
職別	現金	着工前	2.4	0.5	1.3	1.5	2.1	3.4	2.5	2.1	1.8
		工事期間中	12.4	14.1	16.9	16.3	17.4	22.1	16.1	14.6	15.0
		竣工引渡し後	67.8	54.1	53.8	50.9	42.3	30.1	30.0	22.0	56.8
	手形	着工前	0.1	0.3	0.1	0.2	0.3	0.4	1.7	1.8	0.2
		工事期間中	2.8	8.7	6.4	8.5	12.2	20.0	19.5	32.2	6.5
		竣工引渡し後	14.5	22.3	21.5	22.7	25.7	24.0	30.2	27.2	19.8
合計	現金	着工前	9.2	4.9	5.6	5.2	6.3	10.5	10.1	8.6	6.8
		工事期間中	24.3	21.1	20.3	20.3	20.2	24.7	23.9	24.2	21.6
		竣工引渡し後	58.1	56.6	53.9	55.2	50.7	38.5	34.1	25.4	54.5
	手形	着工前	0.1	0.3	0.2	0.2	0.4	1.3	2.0	3.3	0.3
		工事期間中	1.0	3.9	5.0	4.7	6.4	10.1	13.1	18.0	4.1
		竣工引渡し後	7.3	13.2	15.0	14.4	16.0	14.9	16.7	20.5	12.7

(注) 数値は各合計を100とした場合の構成比

表3-10 債権償却高割合別・民間工事における工事代金の受取時期割合

(単位：%)

業種	償却割合		0%	0%超 0.2%未満	0.2%以上 0.5%未満	0.5%以上 1.0%未満	1.0%以上 1.5%未満	1.5%以上 2.0%未満	2.0%以上	合計
	区分									
一般土木建築	現金	着工前	13.9	16.2	12.3	13.7	12.2	21.4	12.2	11.4
		工事期間中	23.8	26.3	20.4	28.9	31.1	17.4	21.9	22.7
		竣工引渡し後	40.9	35.0	37.8	31.8	35.9	47.6	34.8	44.8
	手形	着工前	2.1	2.9	3.0	3.7	1.3	1.2	3.1	1.4
		工事期間中	7.4	8.2	8.3	9.3	11.1	1.2	5.0	6.3
		竣工引渡し後	11.9	11.4	18.2	12.7	8.4	11.2	23.0	13.5
土木建築	現金	着工前	2.5	3.4	3.8	3.0	4.1	2.1	3.7	2.2
		工事期間中	13.5	17.5	14.5	13.6	16.5	17.9	10.9	11.4
		竣工引渡し後	63.7	42.6	51.5	48.9	47.6	52.0	56.9	68.7
	手形	着工前	0.3	0.1	0.2	0.8	1.3		0.4	0.3
		工事期間中	5.3	12.8	7.9	10.4	8.9	8.3	8.4	3.4
		竣工引渡し後	14.8	23.6	22.1	23.3	21.5	19.7	19.8	14.0
建築	現金	着工前	14.4	17.6	17.4	13.8	13.1	14.1	14.5	12.3
		工事期間中	32.7	31.6	30.6	30.7	28.1	23.2	31.2	33.1
		竣工引渡し後	39.7	33.4	32.6	31.0	45.8	36.8	44.0	44.1
	手形	着工前	1.1	2.7	2.5	2.4	1.5	1.4	1.2	0.3
		工事期間中	4.2	7.0	6.1	8.2	6.5	6.8	4.4	3.3
		竣工引渡し後	7.9	7.7	10.9	13.9	5.0	17.7	4.7	6.8
木造建築	現金	着工前	15.1	14.0	16.5	16.9	10.0	8.8	15.4	14.7
		工事期間中	37.8	30.7	34.1	35.6	22.5	23.8	34.8	39.4
		竣工引渡し後	42.9	45.9	44.4	43.8	65.9	55.0	43.2	42.2
	手形	着工前	0.3	1.4	1.4				0.4	0.4
		工事期間中	0.9	6.4	2.0	1.3			2.6	1.0
		竣工引渡し後	3.0	1.6	1.6	2.5	1.6	12.5	3.7	2.2
設備	現金	着工前	1.1	1.3	0.8	0.6	1.9		1.9	1.1
		工事期間中	15.7	18.2	13.8	9.2	9.4	10.3	13.6	13.4
		竣工引渡し後	44.2	32.8	31.4	44.5	48.1	51.7	37.2	50.8
	手形	着工前	0.5	1.5	0.9	0.2	0.2		0.7	0.3
		工事期間中	12.1	24.1	16.9	13.0	6.8	11.0	13.6	8.6
		竣工引渡し後	26.4	22.0	36.2	32.6	33.6	27.0	32.9	25.8
職別	現金	着工前	2.2	3.6	2.6	1.8	1.0	0.6	0.4	1.8
		工事期間中	17.5	18.3	14.1	15.6	11.7	9.7	12.6	15.4
		竣工引渡し後	46.9	28.8	32.1	35.2	41.2	53.6	46.9	52.4
	手形	着工前	0.2	1.2	0.8	0.5	1.4	0.3	0.3	0.2
		工事期間中	10.4	21.9	15.2	16.0	16.7	11.3	9.4	7.7
		竣工引渡し後	22.8	26.2	35.2	30.8	28.0	24.5	30.4	22.5
合計	現金	着工前	5.8	9.2	6.8	2.3	3.9	7.6	6.2	5.8
		工事期間中	21.3	23.1	17.4	18.6	14.3	13.1	18.8	20.7
		竣工引渡し後	53.8	35.3	38.8	46.7	55.3	60.2	50.6	52.9
	手形	着工前	0.3	1.3	1.1	0.4	0.2	0.3	0.4	0.3
		工事期間中	4.6	13.5	10.3	8.0	8.0	4.2	5.9	5.1
		竣工引渡し後	14.2	17.6	25.7	24.0	18.3	14.5	18.1	15.1

(注) 数値は各合計を100とした場合の構成比

表3-11 民間工事における契約締結方法

(単位：社、%)

業種	区分	資本金 個人	法						人		合計
			200万円未満	200万円以上 500万円未満	500万円以上 1000万円未満	1000万円以上 5000万円未満	5000万円以上 1億円未満	1億円以上 10億円未満	10億円以上		
一般土木建築	工事ごとの契約書	7( 58.3)	2( 66.7)	6( 26.1)	17( 58.6)	178( 54.8)	224( 66.3)	131( 74.9)	51( 87.9)	3,812( 54.6)	
	基本契約書及び注文書・請書	4( 33.3)		7( 30.4)	3( 10.3)	50( 15.4)	56( 16.6)	18( 10.3)	4( 6.9)	1,224( 17.5)	
	注文書・請書の交換		1( 33.3)	4( 17.4)	3( 10.3)	70( 21.5)	50( 14.8)	20( 11.4)	2( 3.4)	1,174( 16.8)	
	注文書・請書の一方からの交付	1( 8.3)		3( 13.0)	3( 10.3)	21( 6.5)	8( 2.4)	5( 2.9)	1( 1.7)	511( 7.3)	
	メモまたは口頭			3( 13.0)	3( 10.3)	6( 1.8)		1( 0.6)		265( 3.8)	
	合計	12(100.0)	3(100.0)	23(100.0)	29(100.0)	325(100.0)	338(100.0)	175(100.0)	58(100.0)	6,985(100.0)	
土木	工事ごとの契約書	31( 22.8)	12( 21.8)	38( 25.2)	74( 28.8)	300( 25.2)	112( 30.2)	30( 28.6)	7( 36.8)	11,613( 25.4)	
	基本契約書及び注文書・請書	9( 6.6)	6( 10.9)	15( 9.9)	23( 8.9)	146( 12.3)	71( 19.1)	29( 27.6)	4( 21.1)	4,621( 10.1)	
	注文書・請書の交換	32( 23.5)	11( 20.0)	52( 34.4)	86( 33.5)	472( 39.6)	161( 43.4)	35( 33.3)	6( 31.6)	15,290( 33.4)	
	注文書・請書の一方からの交付	31( 22.8)	15( 27.3)	22( 14.6)	35( 13.6)	151( 12.7)	20( 5.4)	10( 9.5)	2( 10.5)	7,193( 15.7)	
	メモまたは口頭	33( 24.3)	11( 20.0)	24( 15.9)	39( 15.2)	122( 10.2)	7( 1.9)	1( 1.0)		7,023( 15.4)	
	合計	136(100.0)	55(100.0)	151(100.0)	257(100.0)	1,191(100.0)	371(100.0)	105(100.0)	19(100.0)	45,740(100.0)	
建築	工事ごとの契約書	24( 54.5)	14( 56.0)	35( 57.4)	69( 64.5)	234( 63.2)	289( 79.4)	126( 84.6)	20( 87.0)	27,496( 60.2)	
	基本契約書及び注文書・請書	5( 11.4)	4( 16.0)	7( 11.5)	14( 13.1)	58( 15.7)	47( 12.9)	16( 10.7)	1( 4.3)	6,039( 13.2)	
	注文書・請書の交換	8( 18.2)	3( 12.0)	7( 11.5)	16( 15.0)	47( 12.7)	26( 7.1)	7( 4.7)	2( 8.7)	6,508( 14.2)	
	注文書・請書の一方からの交付	5( 11.4)	2( 8.0)	10( 16.4)	4( 3.7)	16( 4.3)	2( 0.5)			3,801( 8.3)	
	メモまたは口頭	2( 4.5)	2( 8.0)	2( 3.3)	4( 3.7)	15( 4.1)				1,864( 4.1)	
	合計	44(100.0)	25(100.0)	61(100.0)	107(100.0)	370(100.0)	364(100.0)	149(100.0)	23(100.0)	45,707(100.0)	
木造建築	工事ごとの契約書	60( 46.9)	37( 63.8)	82( 66.1)	93( 65.0)	213( 68.1)	32( 80.0)	15( 68.2)	2(100.0)	15,052( 54.1)	
	基本契約書及び注文書・請書	30( 23.4)	4( 6.9)	20( 16.1)	22( 15.4)	47( 15.0)	6( 15.0)	5( 22.7)		5,549( 19.9)	
	注文書・請書の交換	13( 10.2)	3( 5.2)	7( 5.6)	13( 9.1)	32( 10.2)	1( 2.5)	1( 4.5)		2,534( 9.1)	
	注文書・請書の一方からの交付	15( 11.7)	7( 12.1)	10( 8.1)	4( 2.8)	12( 3.8)	1( 2.5)	1( 4.5)		2,699( 9.7)	
	メモまたは口頭	10( 7.8)	7( 12.1)	5( 4.0)	11( 7.7)	9( 2.9)				1,998( 7.2)	
	合計	128(100.0)	58(100.0)	124(100.0)	143(100.0)	313(100.0)	40(100.0)	22(100.0)	2(100.0)	27,833(100.0)	
設備	工事ごとの契約書	19( 17.0)	18( 22.2)	45( 19.3)	41( 15.5)	137( 14.9)	38( 13.1)	26( 14.4)	15( 31.3)	6,053( 17.4)	
	基本契約書及び注文書・請書	8( 7.1)	8( 9.9)	25( 10.7)	33( 12.5)	178( 19.4)	94( 32.5)	86( 47.5)	18( 37.5)	4,499( 12.9)	
	注文書・請書の交換	24( 21.4)	22( 27.2)	61( 26.2)	92( 34.8)	366( 39.9)	126( 43.6)	60( 33.1)	14( 29.2)	10,685( 30.7)	
	注文書・請書の一方からの交付	29( 25.9)	23( 28.4)	54( 23.2)	51( 19.3)	160( 17.4)	27( 9.3)	9( 5.0)	1( 2.1)	7,598( 21.8)	
	メモまたは口頭	32( 28.6)	10( 12.3)	48( 20.6)	47( 17.8)	77( 8.4)	4( 1.4)			5,998( 17.2)	
	合計	112(100.0)	81(100.0)	233(100.0)	264(100.0)	918(100.0)	289(100.0)	181(100.0)	48(100.0)	34,832(100.0)	
職別	工事ごとの契約書	53( 18.9)	20( 16.1)	57( 15.0)	71( 16.0)	171( 15.8)	49( 27.2)	12( 15.2)	6( 26.1)	7,232( 16.9)	
	基本契約書及び注文書・請書	21( 7.5)	7( 5.6)	43( 11.3)	43( 9.7)	166( 15.4)	49( 27.2)	19( 24.1)	11( 47.8)	4,208( 9.8)	
	注文書・請書の交換	51( 18.1)	34( 27.4)	112( 29.5)	159( 35.9)	434( 40.2)	64( 35.6)	35( 44.3)	6( 26.1)	11,953( 27.9)	
	注文書・請書の一方からの交付	59( 21.0)	33( 26.6)	95( 25.0)	90( 20.3)	191( 17.7)	17( 9.4)	11( 13.9)		9,317( 21.7)	
	メモまたは口頭	97( 34.5)	30( 24.2)	73( 19.2)	80( 18.1)	117( 10.8)	1( 0.6)	2( 2.5)		10,169( 23.7)	
	合計	281(100.0)	124(100.0)	380(100.0)	443(100.0)	1,079(100.0)	180(100.0)	79(100.0)	23(100.0)	42,879(100.0)	
合計	工事ごとの契約書	21,646( 34.9)	4,149( 31.8)	12,273( 31.7)	12,805( 35.1)	18,426( 36.9)	1,293( 50.7)	531( 51.9)	134( 61.1)	71,257( 34.9)	
	基本契約書及び注文書・請書	7,961( 12.8)	1,213( 9.3)	4,556( 11.8)	4,116( 11.3)	7,526( 15.1)	492( 19.3)	232( 22.7)	43( 19.7)	26,140( 12.8)	
	注文書・請書の交換	10,462( 16.9)	2,753( 21.1)	9,101( 23.5)	10,058( 27.6)	14,882( 29.8)	643( 25.2)	209( 20.4)	37( 16.8)	48,144( 23.6)	
	注文書・請書の一方からの交付	10,548( 17.0)	2,877( 22.1)	7,335( 18.9)	4,756( 13.0)	5,445( 10.9)	107( 4.2)	47( 4.6)	5( 2.4)	31,119( 15.3)	
	メモまたは口頭	11,343( 18.3)	2,040( 15.7)	5,461( 14.1)	4,762( 13.0)	3,687( 7.4)	18( 0.7)	5( 0.5)		27,316( 13.4)	
	合計	61,960(100.0)	13,031(100.0)	38,727(100.0)	36,496(100.0)	49,965(100.0)	2,552(100.0)	1,024(100.0)	219(100.0)	203,976(100.0)	

(注) 1. 下段の数値は各合計を100とした場合の構成比  
2. 無回答企業1,747社を除く。



## 第4章

---

# 經營管理



## (1) 経営理念・経営方針の明確化

経営理念・経営方針は、企業の目的、目標を選択し、行動を決定する際の価値判断基準となるものであって、企業の継続的な営業を行う際に必要な組織体としての統一性、一貫性、効率性を付与するものであり、経営計画等の基礎となるものである。

経営理念・経営方針は、社員の事務遂行上の判断基準となるような指導的役割を果たすとともに、取引先等、外部関係者においては自社に対する信用性の判断資料として重視されるものであるため、社是・社訓等により、社内外にわかり易い形で開示・明示することが重要である。

6業種別及び経営組織・資本金階層別の経営理念・経営方針の明確化の状況は、表4-1の通りである。

建設業全体では、38.7%（前回調査50.1%、-11.4）の企業が社内的には明確にしており、そのうち9.7%（同14.3%、-4.6）の企業は社外にも公表している。また、役員等、特定の従業者にのみ明確にしている企業は27.3%（同21.2%、+6.1）、明確になっていない企業は34%（同28.7%、+5.3）と全体の3分の1を占めており、問題と思われる。また、前回調査と比較すると、「明確化」に向けた取組に大幅な後退傾向がみられるなど気掛りな面を残すこととなった。

業種別に見ると、社内的に明確にしている企業の割合が最も高いのが、一般土木建築の47.7%（同59.9%、-12.2）であり、このうち社外にも明らかにしている企業の割合は12.7%（同17.3%、-4.6）となっており、これも6業種のなかで一番高い。以下、社内的に明確にしている割合について、高い順に、設備の40.7%（同53.8%、-13.1）、建築の40.3%（同53.5%、-13.2）、土木の38.0%（同51.8%、-13.8）、木造建築の35.8%（同43.2%、-7.4）、職別の36.4%（同48.5%、-12.1）となっている。

経営組織・資本金階層別に見ると、個人企業においては、半数を超える53.2%の企業において明確になっておらず（同47.6%、+5.6）、法人企業においては、概して、資本金の大きい企業ほど、経営理念・経営方針を明確にし、社内外に明示・開示している傾向がうかがえる。

## (2) 経営計画の策定状況

経営計画は、企業が継続的な営業を行っていくために大変重要なものであり、外的環境の変化のなかで、これから自社が進むべき方向を明らかにし、ある特定の期間を対象として、当該期間に達成すべき具体的な諸目標を掲げ、企業経営関係者等にその実践を促すために策定されるものである。企業はこれに基づき適正な利益管理、人員管理、安全衛生管理、技術革新・開発対策、社会貢献及び国際化対策等を行っていく必要があり、成り行き経営から脱して計画性のある企業経営を志向することが望ましい。

経営計画の策定状況につき、計画期間を表4-2で、経営計画の内容を表4-3でそれぞれ6業種別及び経営組織・資本金階層別に企業数を集計した。

### ① 経営計画の策定の有無及び計画期間

表4-2によれば、建設業全体では、何らかの計画を策定している企業の割合は56.9%であり、経営計画を策定していないとする企業の割合の43.1%を上回った。経営計画を策定している企業における計画期間のうち、最も策定割合が高いのが、四半期、半期、年次計画（計画期間：3ヵ月～1年）の39.9%であり、以下順に、中・長期計画（計画期間：2年～5年）の18.7%、月次計画の16.3%、次世紀の展開を照準とした超長期計画の4.6%となっている。

業種別に見ると、経営計画を策定している企業の割合が最も高いのが、一般土木建築の69.8%であり、次いで土木の61.7%、設備の59.7%、建築の56.9%、職別の52.9%、木造建築の46.4%となっている。木造建築は、経営理念・経営方針が明確になっていない企業の割合が6業種中最も高く（表4-1参照）、経営計画を策定している企業の割合についても他業種に比べ低い結果となっている。

経営組織・資本金階層別に見ると、個人については、59.8%の企業が経営計画を策定しておらず、また計画期間についても1ヵ月～1年の比較的短期の計画が中心となっている。法人については、資本金200万円未満の46.4%は経営計画を策定しておらず、計画期間については、個人における傾向と同様、比較的短期の計画が中心となっている。一方、資本金10億円以上の企業については、その殆どが何らかの経営計画を策定しており、計画期間については、四半期、半期、年次計画（計画期間3ヵ月～1年）の策定割合が89.2%、2～5年の中・長期計画が89.8%と極めて高い。また、超長期計画についても30.2%となっており、その他の階層と比べて高い割合が記録されている。また、概して、資本金が大きい企業ほど、経営計画を策定している企業の割合が高く、さらに比較的長期の計画を策定している企業の割合も高くなっている。

## ② 経営計画の策定内容

表4-3は、経営計画を策定しているとした企業を対象にして、経営計画の内容について、6業種別及び経営組織・資本金階層別に表したものである。

建設業全体では、策定割合が一番大きい経営計画の項目は、人材確保・育成の66.1%であり、経営計画を策定していると回答した企業の3分の2は、人材確保又は育成に関する計画を何らかの方法で立てている。以下、大きい順に、営業力の強化の57.0%、経営基盤の強化の40.0%、安全衛生管理の40.9%、雇用条件・処遇等の改善の35.4%となっている。一方、策定割合が低い項目としては、イメージアップ、C I関係の6.6%、国際化、環境保全・リサイクル及び社会貢献関係の3.5%、国際化の0.2%があげられる。

業種別では、一般土木建築が、策定割合の大きい項目の順に、人材確保・育成の73.9%、営業力の強化の71.2%、経営基盤の強化の54.4%、安全衛生管理の52.3%、雇用条件、処遇等の改善の40.7%であった。

土木については、人材確保・育成の73.3%、営業力の強化の56.6%、安全衛生管理の42.3%、経営基盤の強化の42.1%、雇用条件、処遇等の改善の39.9%の順になっている。

建築については、他業種と異なり、営業力の強化が最も高く59.6%、次いで人材の確保・育成の55.1%、経営基盤の強化の38.8%、安全衛生管理の36.5%、技術革新・開発の31.5%となっている。

木造建築については、人材確保・育成の57.4%、営業力の強化の53.7%、安全衛生管理の38.7%、技術革新・開発の36.6%、雇用条件、処遇等の改善の33.3%の順となっている。

設備については、人材確保・育成の70.7%、営業力の強化の53.5%、経営基盤の強化の43.1%、安全衛生管理の41.5%、技術革新・開発の37.7%の順である。

職別については、人材確保・育成の65.3%、営業力の強化の56.8%、安全衛生管理、技術革新・開発の36.7%、経営基盤の強化の36.4%の順である。

経営計画の項目別に見ると、人材の確保・育成については、策定割合の大きい順に、一般土木建築、土木、設備、職別、木造建築、建築となっており、営業力の強化については、一般土木建築、建築、職別、土木、木造建築、設備の順となっている。

経営組織・資本金階層別に見ると、営業力の強化、経営基盤の強化、技術革新・開発、人材確保・育成においては、概して資本金の大きい階層ほどその策定割合が高いのに対し、雇用条件、処遇等の改善においては、概して資本金の小さい階層ほど策定割合が高くなっている。

### (3) 取引記録・決算手続の策定状況

日々発生する取引を仕訳帳（伝票）に仕訳し、これを総勘定元帳に転記して勘定ごとの記録・計算を行い、一定期間の経過時に決算を行うため、試算表を作成し、決算整理等、必要な修正を施すことにより、当該期間の経営成績や財政状態を明らかにするため損益計算書や貸借対照表を作成するのが、経理事務の主な職務内容である。

これらの作成については、社内で行うべきか、社外に委託するのが良いのかは、一概に言えず、経営者の判断等によることとなるが、自社において、これらの一連の取引記録及び決算手続の事務を手がけることによる場合、これらの会計帳簿や決算書類等を作成する過程においても、企業の活きた様々なデータを把握することができ、自社の財務状況を熟知することのほか、これらの活用法についても色々工夫を凝らすことができるなど、メリットは大きい。

そこで、主要簿、重要な補助簿及び財務諸表の作成の有無とその作成主体を6業種別及び経営組織・資本金階層別に見ることとした。

#### ① 仕訳帳、伝票

仕訳帳は、発生した取引発生都度、仕訳する帳簿であり、取引を発生した順に時系列的に記録するための帳簿である。また、取引には、現金の入出金を伴う取引と伴わない取引があり、これらの取引について、入金伝票、出金伝票、振替伝票を作成し、これを時系列的に綴り合わせることで、仕訳帳に代用させている場合が多い。

表4-4は、仕訳帳又は伝票について、作成状況をまとめたものである。

建設業全体としては、従業者が（自社内で）作成していると答えた企業が73.7%と最も多く、次いで、作成していないが10.8%、社外の者へ全部委託が9.3%、社外の者へ一部委託が6.2%となっている。取引ごとの属性を踏まえ、確実に仕訳を切る必要性からは、仕訳帳や伝票は自社で作成すべきと思われるが、何らかの形で社外に委託している企業も15.5%となっている。

業種別に見ると、従業者が作成しているとした企業の割合について、高い順に、一般土木建築、設備、土木、建築、職別、木造建築となっており、一方、作成していないとした企業は、高い順に、木造建築、

職別、建築、土木、設備、一般土木となっており、前者と後者は全く逆の結果となっている。

経営組織・資本金階層別に見ると、従業者が作成しているとした企業の割合は、資本金が大きい企業ほど高い。

## ② 総勘定元帳

総勘定元帳は、資産、負債、資本、収益、費用に属する勘定科目を口座として設定した帳簿であり、仕訳帳又は入金伝票、出金伝票もしくは振替伝票から各取引を当該帳簿に転記して各勘定科目ごとの合計、残高等を計算するために作成される。

表4-5は、総勘定元帳について、作成状況をまとめたものである。

建設業全体としては、従業者が（自社内で）作成していると答えた企業が38.7%となっており、仕訳帳・伝票と比較し極端に低い。また、一部若しくは全部を社外の者に委託しているとした企業は49.5%とほぼ半数の企業が何らかの形で外部の者に委託していることがうかがえる。一方、作成していないとした企業は11.8%であった。

業種別に見ると、従業者が作成しているとした企業の割合について、高い順に、一般土木建築、建築、設備、木造建築、土木、職別となっている。一方、作成しないとした企業は、高い順に、木造建築、建築、職別、土木、設備、一般土木建築となっており、仕訳帳とほぼ同じ結果となっている。

経営組織・資本金階層別に見ると、仕訳帳と同様、従業者が作成している企業の割合は、資本金が大きい階層ほど高い。

## ③ 現金・当座預金出納帳

現金出納帳は、現金の収入及び支出を発生順に記録する補助記入帳であり、当座預金出納帳は、会社の当座預金を銀行別に管理する補助記入帳である。これらの補助簿は、現金出納や信用取引の決済残高等を把握、管理する上で重要な役割を果たすものであり、自社における記帳及び保管が望まれるところである。

表4-6は現金・当座預金出納帳について、作成状況をまとめたものである。

建設業全体では、従業者が（社内で）作成しているとした企業は、77.5%にのぼっており、仕訳帳の自社作成率を上回っている。一方、作成していないとした企業も14.2%となっている。

業種別に見ると、従業者が作成しているとした企業の割合について、高い順に、一般土木建築、設備、土木、職別、建築、木造建築である。また、作成していないとした企業の割合について、高い順に、木造建築、建築、職別、土木、設備、一般土木建築となっている。

経営組織・資本金階層別に見ると、自社内作成とする企業の割合は、資本金の大きい階層ほど高く、作成していない企業の割合は個人及び資本金の小さい階層ほど高い。

## ④ 手形記入帳

手形記入帳には、受取手形記入帳と支払手形記入帳があり、それぞれ手形の受入又は振出もしくは引受の順に、当該手形に係る一定の項目（取引日、手形種類、手形番号、受取人又は支払人名、振出日、支払場所等）を記載することで、当該手形の決済を円滑に行なうために作成される補助記入帳であり、手形決済が多い場合は、特に作成が求められるものである。

表4-7は、手形記入帳の作成状況について、まとめたものである。

建設業全体では、従業者が作成しているとした企業の割合は61.4%となっている。また、作成していないとする企業の割合も35.8%となっており、3社に1社は作成していない結果となっている。調査対象帳簿のなかで本帳簿の作成率はもっとも低く、「作成していない」とした企業は約35%であった。代金決済が手形で行われる場合が多い業界だけに問題の残る結果といえよう。

業種別に見ると、従業者が（自社内で）作成しているとした企業の割合について、高い順に、一般土木建築、設備、土木、職別、建築、木造建築である。

経営組織・資本金階層別に見ると、ここでも、自社内作成とする企業の割合は、資本金の大きい階層ほど高く、作成していない階層の割合は個人及び資本金の小さい階層ほど高くなっている。

#### ⑤ 工事台帳

工事台帳は、日々の原価発生取引を工事別に記帳し、一定期間ごとの原価要素（材料費、労務費、外注費、経費）別の工事原価を把握するために作成される補助簿である。受注請負産業である建設業にとって、工事別の原価の算定は不可欠であり、そのために果たすべき工事台帳の役割は非常に重要なものとなっている。

表4-8は、工事台帳の作成状況をまとめたものである。

建設業全体では、従業者が作成しているとする企業の割合は69.6%であり、作成していないとする企業の割合の27.0%を大きく上回っている。また、比較的特殊な帳簿であるためか、社外の者への一部もしくは全部を委託している企業の割合は他帳簿と比較して極端に低く、3.5%にとどまっている。

業種別に見ると、従業者が（自社内で）作成しているとしている企業の割合について、高い順から、一般土木建築、土木、建築、設備、職別、木造建築の順になっている。作成していないとする企業の割合は、高い順に、職別、木造建築、設備、建築、土木、一般土木建築となっている。

経営組織・資本金階層別に見ると、ここでも、自社内作成の企業割合は資本金の大きい階層ほど高く、作成していない企業割合は個人及び資本金の小さい階層ほど高くなっている。

#### ⑥ 財務諸表

財務諸表とは、決算に当たって、企業が、外部報告用に仕訳帳や総勘定元帳等の会計帳簿に基づき作成する計算書類をさす。その中で、損益計算書と貸借対照表は基本的なものであり、前者は各会計期間の経営成績を、後者は貸借対照日におけるすべての資産、負債及び資本を、株主、債権者等の企業の利害関係者に報告するために作成されるものである。商法では、株式会社が決算に当たって作成すべき書類として、これらのほか、営業報告書、利益ノ処分又ハ損失ノ処理ニ関スル議案及び附属明細書をあげており（商法第281条ノ2）、これらをすべて財務諸表という。

表4-9は財務諸表についての作成状況をまとめたものである。

建設業全体では、従業者が作成しているとする企業の割合は22.7%である。また、社外の者へ一部委託に出しているとした企業が19.4%、同じく全部委託に出しているとした企業が35.1%であり、これらを合計して、社外へ委託しているとする企業の割合は54.5%であった。一方、作成していないとする企業は22.8%にのぼった。

業種別に見ると、従業者が（自社内で）作成しているとした企業の割合は、高い順に、一般土木建築、建築、設備、土木、木造建築、職別の順になっており、一般土木建築は、調査対象となった全ての会計

帳簿及び財務諸表に関して、自社作成率が6業種中最も高かった。

経営組織・資本金階層別に見ると、結局ここでも、自社内作成とする企業の割合は資本金の大きい階層ほど高く、作成していないとする階層の割合は個人及び資本金の小さい階層ほど高くなっている。

#### (4) 資金表の作成状況

企業における資金フローを明らかにするための分析を資金分析という。資金分析は、企業の流動性を判定する際、あるいは企業の財政状態の変動をみる際に重要な役割を果たす。資金分析においては、資金フローに係る計算書が作成されるが、そこで用いられる諸計算書を総括して、資金表あるいは資金報告書と呼んでいる。この資金表は、作成目的等に応じて様々な種類のものが考えられる。例えば以下のようなものがある。

##### ① 資金繰表

一定期間の現金収支を、通常1ヵ月単位で予測し、将来の現金フローに係る計画を示した計算書である。

##### ② 資金増減分析表（資金移動表）

1期間における資金の動きを計算表示したものであり、2期以上の貸借対照表及び損益計算書の比較に基づき各項目間の増減関係を明らかにする計算書である。

##### ③ 資金運用表

連続した2期間の貸借対照表を比較したいわゆる比較貸借対照表で示される増減額に基づき、それに必要な修正を加え、資金の源泉と運用に区分整理した計算書をいう。

表4-10は、これらの資金表等の作成状況について、6業種別及び経営組織・資本金階層別に企業数を集計したものである。

建設業全体では、何らかの資金表を作成しているとした企業の割合（作成率）は46.3%（=100%-53.7%（「作成していない」））であり、過半数に達していない結果となった。また、作成しているとした企業のうち、作成率の最も高い資金表は、資金繰表の32.6%であった。また、資金運用表は10.8%、資金増減分析表は8.6%であった。

業種別に見ると、作成率の高い順に、一般土木建築61.0%、土木50.5%、設備49.7%、建築47.5%、職別41.1%、木造建築36.4%となっている。また、資金表の種類ごとの作成率を見ると、資金運用表、資金増減分析表及び資金繰表のいずれにおいても作成率の業種間の順番は全く同じであり、高い業種から、一般土木建築（運用20.4%、増減12.6%、金繰48.3%）、設備（運用12.5%、増減10.3%、金繰37.3%）、土木（運用11.6%、増減8.8%、金繰37.2%）、建築（運用10.5%、増減8.6%、金繰32.5%）、職別（運用9.5%、増減7.8%、金繰27.1%）、木造建築（運用7.5%、増減5.8%、金繰22.9%）となっている。

経営組織・資本金階層別に見ると、作成率は、個人においては25.5%と、4社に1社の割合でしか作成されておらず、法人においては、資本金の大きい階層ほど作成率は高い。



## (5) 実行予算書の作成状況

実行予算書は、工事施工にあたって必要と考えられる原価を工種別に集計して作成される原価計算書であり、発生する詳細な原価の積上げにより作成されるものである。建設業者はこの計算書により、予算原価と実際発生原価を比較し、その差異等を分析しなければならない。また、積算に基づく見積原価段階は、あくまでも対外的受注促進活動の一環であるが、工事实行予算は、建設現場の作業管理者も参加した達成可能な目標原価を設定するものであり、利益計画の具体的達成を果たす上での基礎となり、ひいては、責任会計制度を効果的に進める手段となるものである。また、近年、いわゆるコストマネジメント概念が普及、浸透したためか、一部の総合工事業者において、受注営業活動段階から、実行予算の原価概念と算定プロセスを重視する見積原価計算を実施しているケースがあるとのことであり、各企業における原価管理の実態等を把握することは有用と思われる。

そこで、実行予算書の作成状況につき、作成の有無及び作成方法等を調査し、業種別及び経営組織・資本金階層別にその企業数を集計したものが表4-11である。

建設業全体では、何らかの形で作成しているとする企業の割合は、70.8%であり、「作成していない」とする企業の割合の29.2%を大きく上回っている。また作成しているとする企業の作成方法等については、「受注段階から実行予算書を念頭に起き、見積書や実行予算書を作成している」とした企業（以下「先行編成型」という）は21.5%、「見積書に多少の修正を施して実行予算書としている」とした企業（以下「修正編成型」という）が21.7%、「見積書をそのまま実行予算書としている」とした企業（以下「見積流用型」という）21.5%となっており、これらの3態様の割合はほぼ等しく、「見積書とは別の観点で作成している」とした企業（以下「別編成型」という）は6.9%と多少低くなっている。

業種別に見ると、作成率の高い順に、一般土木建築88.5%、建築80.7%、木造建築75.7%、土木70.6%、設備67.0%、職別60.2%の順となっている。「先行編成型」の企業の割合については、一般土木建築と建築が高く30.9%となっており、設備の18.2%や職別の13.9%が低い。「別編成型」については、一般土木建築の14.3%が2桁となっているほかは全体的に低い。「修正編成型」は建築の29.3%が最も高く、土木、職別が低い。また、原価管理上、問題があると思われる「見積流用型」については、木造建築の27.4%、職別の25.6%が相対的に高い。

経営組織・資本金階層別では、「先行編成型」及び「別編成型」の企業の割合については、個人よりは法人が、また法人においては資本金の大きい階層が高くなっている。「修正変更型」については、全階層を通じて20~30%程度である。一方、「見積流用型」及び「作成していない」とする企業の割合については、資本金の小さい階層が、また法人よりも個人が高くなっている。

## (6) OA機器（コンピューター）の導入状況、利用状況及び導入の効果

OA機器（コンピューター）の導入状況について、6業種別及び経営組織・資本金階層別に機種ごとの導入企業数を集計したのが表4-12である。

OA機器の導入率を見ると、建設業全体では、67.0%の企業がOA機器を導入しておらず、3社に2社は高度情報化への対応のためのツールが未整備という結果となっている。

OA機器の種類ごとに見ると、汎用（大型）コンピューターを導入している企業は極めて少なく、0.7%（前回調査0.7%、±0）となっている。また、オフィスコンピューターが7.6%（同6.4%、+1.2）、ワークステーションが7.3%となっているが、導入率は1桁台であり双方とも低い水準である。一方、パーソナルコンピューターについては23.2%（同17.9%、+5.3）となっており、前3機種に比べ導入率が高い。

業種別に見ると、コンピューターを導入しているとする企業の割合（=100%－「導入していない」とする企業の割合（%））は、高い順から、一般土木建築54.8%、設備42.9%、建築35.1%、土木33.4%、職別25.9%、木造建築22.8%となっている。一般土木建築と木造建築の導入率の差は2倍以上となっており、業種間でかなりの開きが認められる。機種ごとに導入率を細く見ていくと、汎用コンピューターは、一般土木建築が唯一1%を超えている。オフィスコンピューターとワークステーションについては、一般土木建築と設備が10%超となっている。パーソナルコンピューターについては、一般土木建築と設備が30%超となっており、建築と土木が20%台の導入率となっている。

経営組織・資本金階層別に見ると、4機種それぞれについて、個人よりは法人が、あるいは法人では資本金が大きい階層ほど、当該機器の導入率が高くなる傾向が認められる。資本金10億円以上の大企業とそれ以外の企業における大型（汎用）コンピューターの導入率の差は相当大きく、情報化社会への対応力の差が数字上に表れている。

OA機器を導入している企業の適用業務を表4-13より見ると、「見積・積算」に利用している企業が60.7%、次いで「経理事務」の45.4%、「原価管理」の31.4%、「設計・製図」30.1%となっており、企業規模が大きくなるほど、各業務ごとのコンピューターの使用率が高まっており、適用業務範囲の広がりがうかがえる。

また、OA機器の導入効果を表4-14で見ると、「書類の作成が容易になった」とする企業が最も多く68.2%、次いで「事務処理が早くなった」の59.1%、「帳票等の保存場所の縮小ができた」の16.0%、「事務コストが低減された」の10.5%となっている。

表4-1 経営理念・経営方針の明確化

(単位：社、%)

業種	区分	資本金		法					人		合計	前回合計	増減
		個人	200万円未満	200万円以上 500万円未満	500万円以上 1000万円未満	1000万円以上 5000万円未満	5000万円以上 1億円未満	1億円以上 10億円未満	10億円以上				
一般土木建築	明確にしており社外にも公表	1( 7.7)	1( 33.3)	2( 8.7)	4( 13.3)	35( 10.4)	82( 23.9)	57( 32.8)	36( 60.0)	921( 12.7)	1,182( 17.3)	▲ 4.6	
	社内的には明確だが、社外には非公表	4( 30.8)		8( 34.8)	9( 30.0)	119( 35.2)	176( 51.3)	102( 58.6)	20( 33.3)	2,528( 35.0)	2,907( 42.6)	▲ 7.6	
	役員間では明確	2( 15.4)	2( 66.7)	7( 30.4)	9( 30.0)	109( 32.2)	48( 14.0)	8( 4.6)	1( 1.7)	2,062( 28.5)	1,691( 24.8)	3.7	
	明確になっていない	6( 46.2)		6( 26.1)	8( 26.7)	75( 22.2)	37( 10.8)	7( 4.0)	3( 5.0)	1,721( 23.8)	1,052( 15.4)	8.4	
	合計	13(100.0)	3(100.0)	23(100.0)	30(100.0)	338(100.0)	343(100.0)	174(100.0)	60(100.0)	7,233(100.0)	6,831(100.0)	-	
土木	明確にしており社外にも公表	17( 9.0)	5( 7.8)	14( 6.9)	27( 7.9)	118( 7.9)	82( 18.5)	29( 24.8)	7( 36.8)	4,892( 8.2)	8,047( 15.5)	▲ 7.3	
	社内的には明確だが、社外には非公表	53( 28.2)	16( 25.0)	49( 24.3)	101( 29.7)	492( 33.1)	228( 51.4)	62( 53.0)	11( 57.9)	17,777( 29.8)	18,839( 36.3)	▲ 6.5	
	役員間では明確	33( 17.6)	24( 37.5)	82( 40.6)	133( 39.1)	548( 36.9)	100( 22.5)	14( 12.0)		19,873( 33.4)	13,932( 26.8)	6.6	
	明確になっていない	85( 45.2)	19( 29.7)	57( 28.2)	79( 23.2)	328( 22.1)	34( 7.7)	12( 10.3)	1( 5.3)	17,030( 28.6)	11,122( 21.4)	7.2	
	合計	188(100.0)	64(100.0)	202(100.0)	340(100.0)	1,486(100.0)	444(100.0)	117(100.0)	19(100.0)	59,572(100.0)	51,941(100.0)	-	
建築	明確にしており社外にも公表	2( 4.7)	2( 8.0)	7( 10.6)	12( 10.8)	46( 11.9)	110( 30.1)	66( 43.1)	14( 58.3)	4,677( 9.9)	4,234( 16.7)	▲ 6.8	
	社内的には明確だが、社外には非公表	10( 23.3)	9( 36.0)	17( 25.8)	34( 30.6)	143( 36.9)	175( 47.8)	73( 47.7)	10( 41.7)	14,287( 30.4)	9,327( 36.8)	▲ 6.4	
	役員間では明確	7( 16.3)	7( 28.0)	19( 28.8)	33( 29.7)	114( 29.4)	43( 11.7)	10( 6.5)		11,895( 25.3)	5,326( 21.0)	4.3	
	明確になっていない	24( 55.8)	7( 28.0)	23( 34.8)	32( 28.8)	85( 21.9)	38( 10.4)	4( 2.6)		16,183( 34.4)	6,452( 25.5)	8.9	
	合計	43(100.0)	25(100.0)	66(100.0)	111(100.0)	388(100.0)	366(100.0)	153(100.0)	24(100.0)	47,041(100.0)	25,339(100.0)	-	
木造建築	明確にしており社外にも公表	9( 7.9)	6( 10.5)	14( 11.1)	19( 13.1)	47( 14.7)	18( 43.9)	9( 40.9)	2(100.0)	2,553( 9.8)	6,193( 13.4)	▲ 3.6	
	社内的には明確だが、社外には非公表	30( 26.3)	13( 22.8)	31( 24.6)	35( 24.1)	98( 30.7)	14( 34.1)	13( 59.1)		6,766( 26.0)	13,733( 29.8)	▲ 3.8	
	役員間では明確	14( 12.3)	17( 29.8)	32( 25.4)	46( 31.7)	91( 28.5)	5( 12.2)			4,914( 18.9)	5,904( 12.8)	6.1	
	明確になっていない	61( 53.5)	21( 36.8)	49( 38.9)	45( 31.0)	83( 26.0)	4( 9.8)			11,822( 45.4)	20,251( 43.9)	1.5	
	合計	114(100.0)	57(100.0)	126(100.0)	145(100.0)	319(100.0)	41(100.0)	22(100.0)	2(100.0)	26,055(100.0)	46,081(100.0)	-	
設備	明確にしており社外にも公表	11( 9.2)	11( 12.1)	23( 9.0)	23( 7.6)	128( 13.1)	98( 31.9)	79( 42.9)	31( 66.0)	4,027( 10.5)	6,169( 14.3)	▲ 3.8	
	社内的には明確だが、社外には非公表	17( 14.2)	28( 30.8)	64( 25.1)	98( 32.5)	430( 44.0)	153( 49.8)	91( 49.5)	15( 31.9)	11,529( 30.2)	17,083( 39.5)	▲ 9.3	
	役員間では明確	25( 20.8)	28( 30.8)	92( 36.1)	101( 33.4)	229( 23.4)	28( 9.1)	5( 2.7)		11,059( 29.0)	9,580( 22.1)	6.9	
	明確になっていない	67( 55.8)	24( 26.4)	76( 29.8)	80( 26.5)	191( 19.5)	28( 9.1)	9( 4.9)	1( 2.1)	11,560( 30.3)	10,434( 24.1)	6.2	
	合計	120(100.0)	91(100.0)	255(100.0)	302(100.0)	978(100.0)	307(100.0)	184(100.0)	47(100.0)	38,174(100.0)	43,266(100.0)	-	
職別	明確にしており社外にも公表	36( 11.2)	13( 7.9)	38( 7.5)	46( 8.3)	188( 13.8)	63( 27.0)	34( 37.8)	13( 59.1)	5,288( 9.9)	7,796( 12.6)	▲ 2.7	
	社内的には明確だが、社外には非公表	70( 21.7)	36( 22.0)	134( 26.5)	154( 27.6)	532( 38.9)	113( 48.5)	44( 48.9)	7( 31.8)	14,117( 26.5)	22,263( 35.9)	▲ 9.4	
	役員間では明確	34( 10.6)	60( 36.6)	162( 32.0)	195( 35.0)	398( 29.1)	36( 15.5)	7( 7.8)	1( 4.5)	13,438( 25.3)	13,522( 21.8)	3.5	
	明確になっていない	182( 56.5)	55( 33.5)	172( 34.0)	162( 29.1)	248( 18.2)	21( 9.0)	5( 5.6)	1( 4.5)	20,334( 38.2)	18,349( 29.6)	8.6	
	合計	322(100.0)	164(100.0)	506(100.0)	557(100.0)	1,366(100.0)	233(100.0)	90(100.0)	22(100.0)	53,177(100.0)	61,930(100.0)	-	
合計	明確にしており社外にも公表	5,641( 8.5)	1,446( 9.7)	3,960( 8.6)	3,872( 9.0)	6,183( 10.9)	724( 26.1)	401( 37.6)	130( 58.5)	22,357( 9.7)	33,621( 14.3)	▲ 4.6	
	社内的には明確だが、社外には非公表	15,750( 23.8)	3,991( 26.8)	11,765( 25.5)	12,693( 29.5)	20,801( 36.5)	1,373( 49.5)	548( 51.3)	83( 37.5)	67,004( 29.0)	84,152( 35.8)	▲ 6.8	
	役員間では明確	9,602( 14.5)	4,961( 33.3)	15,486( 33.6)	14,846( 34.5)	17,859( 31.3)	418( 15.1)	67( 6.3)	2( 0.9)	63,241( 27.3)	49,954( 21.2)	6.1	
	明確になっていない	35,248( 53.2)	4,500( 30.2)	14,862( 32.3)	11,582( 26.9)	12,137( 21.3)	260( 9.4)	52( 4.9)	7( 3.1)	78,649( 34.0)	67,660( 28.7)	5.3	
	合計	66,242(100.0)	14,898(100.0)	46,073(100.0)	42,993(100.0)	56,981(100.0)	2,776(100.0)	1,068(100.0)	222(100.0)	231,251(100.0)	235,387(100.0)	-	
前回合計	明確にしており社外にも公表	12,044( 13.2)	1,935( 9.9)	5,974( 13.1)	5,026( 13.9)	7,583( 19.1)	596( 30.6)	370( 42.8)	93( 59.3)				
	社内的には明確だが、社外には非公表	27,219( 29.7)	7,113( 36.2)	16,061( 35.3)	14,369( 39.8)	17,865( 45.0)	1,030( 52.9)	433( 50.1)	62( 39.5)				
	役員間では明確	8,658( 9.5)	6,183( 31.5)	14,693( 32.3)	10,718( 29.7)	9,472( 23.9)	192( 9.8)	38( 4.4)					
	明確になっていない	43,592( 47.6)	4,408( 22.4)	8,745( 19.2)	5,985( 16.6)	4,775( 12.0)	131( 6.7)	23( 2.7)	2( 1.2)				
	合計	91,513(100.0)	19,639(100.0)	45,474(100.0)	36,097(100.0)	39,696(100.0)	1,948(100.0)	864(100.0)	157(100.0)				
増減	明確にしており社外にも公表	▲ 4.7	▲ 0.2	▲ 4.5	▲ 4.1	▲ 8.2	▲ 4.5	▲ 5.2	▲ 0.8				
	社内的には明確だが、社外には非公表	▲ 5.9	▲ 9.4	▲ 9.8	▲ 14.3	▲ 8.5	▲ 3.4	1.2	▲ 2.0				
	役員間では明確	5.0	1.8	1.3	4.8	7.4	5.3	1.9	0.9				
	明確になっていない	5.6	7.8	13.1	10.3	9.3	2.7	2.2	1.9				
	合計	-	-	-	-	-	-	-	-	-			

(注) 1. 下段の数値は各合計を100とした場合の構成比  
2. 無回答企業293社を除く。

図-7 経営理念・経営方針の明確化の状況



表4-2 経営計画の策定状況

(単位：社、%)

業種	区分	資本金	個人	法				人			合計
				200万円未満	200万円以上 500万円未満	500万円以上 1000万円未満	1000万円以上 5000万円未満	5000万円以上 1億円未満	1億円以上 10億円未満	10億円以上	
一般土木建築	次世紀への展開を照準とした超長期計画		1( 7.7)	1( 4.3)	2( 6.5)	24( 7.2)	42( 12.2)	35( 20.0)	23( 38.3)	554( 7.7)	
	2～5年程度の中・長期計画		1( 7.7)	9( 39.1)	7( 22.6)	109( 32.7)	191( 55.7)	129( 73.7)	55( 91.7)	2,297( 31.9)	
	3ヵ月～1年の四半期・半期計画、年次計画等		2( 15.4)	1( 33.3)	8( 34.8)	13( 41.9)	169( 50.8)	240( 70.0)	140( 80.0)	54( 90.0)	3,341( 46.3)
	月次計画		2( 15.4)	2( 66.7)	11( 47.8)	3( 9.7)	46( 13.8)	70( 20.4)	41( 23.4)	8( 13.3)	1,337( 18.5)
	特に計画は策定していない		7( 53.8)	1( 33.3)	7( 30.4)	12( 38.7)	92( 27.6)	37( 10.8)	1( 0.6)	2( 3.3)	2,179( 30.2)
合 計		13(100.0)	3(100.0)	23(100.0)	31(100.0)	333(100.0)	343(100.0)	175(100.0)	60(100.0)	7,210(100.0)	
土木	次世紀への展開を照準とした超長期計画		2( 1.1)	1( 1.6)	9( 4.5)	17( 5.0)	85( 5.8)	45( 10.1)	21( 17.9)	5( 26.3)	2,549( 4.3)
	2～5年程度の中・長期計画		18( 9.8)	12( 18.8)	36( 18.1)	63( 18.4)	441( 29.9)	237( 53.4)	87( 74.4)	18( 94.7)	12,469( 21.1)
	3ヵ月～1年の四半期・半期計画、年次計画等		49( 26.6)	28( 43.8)	86( 43.2)	142( 41.4)	738( 50.0)	305( 68.7)	80( 68.4)	18( 94.7)	24,796( 41.9)
	月次計画		29( 15.8)	5( 7.8)	39( 19.6)	58( 16.9)	263( 17.8)	103( 23.2)	37( 31.6)	7( 36.8)	10,210( 17.3)
	特に計画は策定していない		101( 54.9)	28( 43.8)	73( 36.7)	132( 38.5)	434( 29.4)	40( 9.0)	6( 5.1)		22,655( 38.3)
合 計		184(100.0)	64(100.0)	199(100.0)	343(100.0)	1,477(100.0)	444(100.0)	117(100.0)	19(100.0)	59,120(100.0)	
建築	次世紀への展開を照準とした超長期計画		2( 4.7)	2( 3.3)	4( 3.7)	21( 5.5)	37( 10.0)	15( 9.8)	8( 33.3)	2,054( 4.5)	
	2～5年程度の中・長期計画		3( 7.0)	2( 8.3)	12( 19.7)	15( 13.9)	109( 28.5)	192( 52.0)	117( 76.5)	19( 79.2)	8,485( 18.5)
	3ヵ月～1年の四半期・半期計画、年次計画等		13( 30.2)	8( 33.3)	27( 44.3)	47( 43.5)	208( 54.5)	266( 72.1)	111( 72.5)	21( 87.5)	20,065( 43.7)
	月次計画		3( 7.0)	5( 20.8)	9( 14.8)	10( 9.3)	66( 17.3)	70( 19.0)	44( 28.8)	10( 41.7)	5,921( 12.9)
	特に計画は策定していない		26( 60.5)	14( 58.3)	26( 42.6)	50( 46.3)	104( 27.2)	36( 9.8)	5( 3.3)		19,787( 43.1)
合 計		43(100.0)	24(100.0)	61(100.0)	108(100.0)	382(100.0)	369(100.0)	153(100.0)	24(100.0)	45,878(100.0)	
木造建築	次世紀への展開を照準とした超長期計画		4( 3.6)	2( 3.4)	5( 4.0)	8( 5.5)	20( 6.3)	2( 4.9)	5( 22.7)	1( 50.0)	1,056( 4.1)
	2～5年程度の中・長期計画		13( 11.6)	6( 10.3)	23( 18.3)	25( 17.2)	86( 27.0)	22( 53.7)	19( 86.4)	2(100.0)	3,756( 14.6)
	3ヵ月～1年の四半期・半期計画、年次計画等		33( 29.5)	18( 31.0)	44( 34.9)	53( 36.6)	152( 47.8)	34( 82.9)	19( 86.4)	2(100.0)	8,471( 32.8)
	月次計画		10( 8.9)	8( 13.8)	13( 10.3)	19( 13.1)	43( 13.5)	10( 24.4)	12( 54.5)	2(100.0)	2,684( 10.4)
	特に計画は策定していない		65( 58.0)	33( 56.9)	62( 49.2)	70( 48.3)	108( 34.0)	2( 4.9)	1( 4.5)		13,794( 53.4)
合 計		112(100.0)	58(100.0)	126(100.0)	145(100.0)	318(100.0)	41(100.0)	22(100.0)	2(100.0)	25,808(100.0)	
設備	次世紀への展開を照準とした超長期計画		6( 4.9)	4( 4.5)	9( 3.6)	13( 4.4)	78( 8.0)	38( 12.3)	34( 18.5)	12( 25.5)	2,008( 5.3)
	2～5年程度の中・長期計画		12( 9.8)	17( 19.1)	31( 12.3)	58( 19.5)	296( 30.5)	177( 57.3)	158( 85.9)	45( 95.7)	7,323( 19.3)
	3ヵ月～1年の四半期・半期計画、年次計画等		30( 24.4)	38( 42.7)	92( 36.4)	136( 45.6)	570( 58.6)	243( 78.6)	159( 86.4)	40( 85.1)	16,283( 42.8)
	月次計画		20( 16.3)	16( 18.0)	46( 18.2)	56( 18.8)	223( 22.9)	77( 24.9)	63( 34.2)	17( 36.2)	7,307( 19.2)
	特に計画は策定していない		74( 60.2)	32( 36.0)	127( 50.2)	105( 35.2)	233( 24.0)	15( 4.9)			15,331( 40.3)
合 計		123(100.0)	89(100.0)	253(100.0)	298(100.0)	972(100.0)	309(100.0)	184(100.0)	47(100.0)	37,999(100.0)	
職別	次世紀への展開を照準とした超長期計画		8( 2.5)	4( 2.4)	24( 4.8)	29( 5.3)	123( 9.1)	25( 10.7)	10( 11.1)	3( 13.0)	2,387( 4.5)
	2～5年程度の中・長期計画		30( 9.3)	14( 8.5)	69( 13.9)	111( 20.1)	466( 34.5)	126( 53.8)	71( 78.9)	20( 87.0)	8,541( 16.2)
	3ヵ月～1年の四半期・半期計画、年次計画等		67( 20.7)	57( 34.5)	174( 35.0)	244( 44.2)	727( 53.8)	173( 73.9)	72( 80.0)	21( 91.3)	18,356( 34.7)
	月次計画		49( 15.2)	36( 21.8)	87( 17.5)	109( 19.7)	326( 24.1)	63( 26.9)	30( 33.3)	8( 34.8)	9,780( 18.5)
	特に計画は策定していない		208( 64.4)	80( 48.5)	225( 45.3)	205( 37.1)	305( 22.6)	16( 6.8)	2( 2.2)		24,920( 47.1)
合 計		323(100.0)	165(100.0)	497(100.0)	552(100.0)	1,351(100.0)	234(100.0)	90(100.0)	23(100.0)	52,863(100.0)	
合 計	次世紀への展開を照準とした超長期計画		2,082( 3.2)	399( 2.7)	1,858( 4.1)	2,031( 4.8)	3,709( 6.6)	299( 10.7)	163( 15.2)	67( 30.2)	10,607( 4.6)
	2～5年程度の中・長期計画		6,265( 9.5)	1,922( 13.0)	7,300( 16.2)	7,752( 18.1)	17,093( 30.3)	1,505( 54.0)	835( 78.1)	200( 89.8)	42,870( 18.7)
	3ヵ月～1年の四半期・半期計画、年次計画等		17,150( 26.0)	5,543( 37.5)	17,410( 38.7)	18,330( 42.9)	29,845( 52.9)	2,011( 72.2)	825( 77.2)	199( 89.2)	91,312( 39.9)
	月次計画		8,176( 12.4)	2,706( 18.3)	7,878( 17.5)	6,843( 16.0)	10,624( 18.8)	617( 22.1)	326( 30.5)	70( 31.4)	37,239( 16.3)
	特に計画は策定していない		39,379( 59.8)	6,849( 46.4)	19,836( 44.1)	16,982( 39.8)	15,353( 27.2)	241( 8.6)	25( 2.3)	2( 1.0)	98,667( 43.1)
合 計		65,899(100.0)	14,776(100.0)	44,976(100.0)	42,713(100.0)	56,436(100.0)	2,787(100.0)	1,069(100.0)	223(100.0)	228,878(100.0)	

(注) 1. 下段の数値は各合計を100とした場合の構成比  
2. 無回答企業357社を除く。

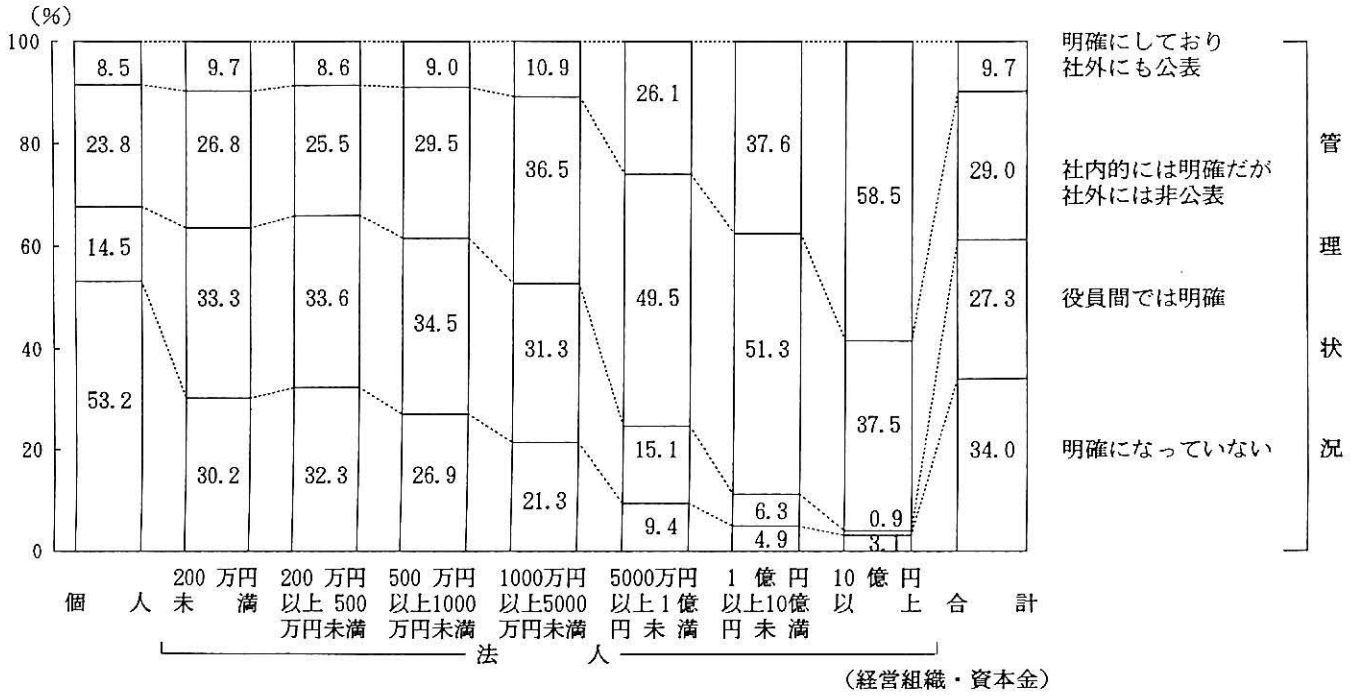
図-8 経営計画の策定状況



表4-3 経営計画の内容（経営計画を策定している企業のみ）

（単位：社、％）

業種	区分	資本金 個人	法						人		合計
			200万円未満	200万円以上 500万円未満	500万円以上 1000万円未満	1000万円以上 5000万円未満	5000万円以上 1億円未満	1億円以上 10億円未満	10億円以上		
一般土木建築	受注拡大、企画提案型セールス等、営業力の強化対策	3(60.0)	2(100.0)	8(61.5)	8(47.1)	169(73.5)	255(85.6)	164(95.3)	53(94.6)	3,325(71.2)	
	財務体質の改善等、経営基盤の強化対策	1(20.0)	1(50.0)	8(61.5)	7(41.2)	128(55.7)	200(67.1)	127(73.8)	52(92.9)	2,540(54.4)	
	技術革新・技術開発対策	1(20.0)		8(61.5)	2(11.8)	77(33.5)	93(31.2)	67(39.0)	47(83.9)	1,516(32.5)	
	人材確保・育成対策	5(100.0)		10(76.9)	13(76.5)	170(73.9)	207(69.5)	120(69.8)	39(69.6)	3,452(73.9)	
	雇用条件、処遇の改善対策	2(40.0)	1(50.0)	3(23.1)	7(41.2)	101(43.9)	122(40.9)	64(37.2)	9(16.1)	1,903(40.7)	
	安全衛生管理対策	3(60.0)	1(50.0)	4(30.8)	12(70.6)	112(48.7)	191(64.1)	107(62.2)	23(41.1)	2,444(52.3)	
	事業の多角化、複合化対策	1(20.0)		2(15.4)	2(11.8)	23(10.0)	33(11.1)	15(8.7)	8(14.3)	522(11.2)	
	情報化・O A化対策	1(20.0)		3(23.1)	4(23.5)	30(13.0)	48(16.1)	41(23.8)	10(17.9)	753(16.1)	
	国際化対策					1(0.4)	1(0.3)		3(5.4)	16(0.3)	
	社会貢献対策				1(5.9)	9(3.9)	16(5.4)	6(3.5)	2(3.6)	168(3.6)	
	環境保全、リサイクル対策					10(4.3)	16(5.4)	7(4.1)	5(8.9)	151(3.2)	
	イメージアップ、C I戦略等 その他			2(15.4)	3(17.6)	33(14.3)	51(17.1)	40(23.3)	7(12.5)	666(14.3)	
	合計	5(100.0)	2(100.0)	13(100.0)	17(100.0)	230(100.0)	298(100.0)	172(100.0)	56(100.0)	4,670(100.0)	
土木	受注拡大、企画提案型セールス等、営業力の強化対策	42(54.5)	18(54.5)	51(46.4)	106(54.6)	589(61.2)	315(80.8)	95(89.6)	18(94.7)	18,897(56.6)	
	財務体質の改善等、経営基盤の強化対策	21(27.3)	15(45.5)	46(41.8)	73(37.6)	472(49.0)	245(62.8)	80(75.5)	15(78.9)	14,068(42.1)	
	技術革新・技術開発対策	17(22.1)	12(36.4)	34(30.9)	70(36.1)	326(33.9)	149(38.2)	64(60.4)	18(94.7)	10,760(32.2)	
	人材確保・育成対策	53(68.8)	23(69.7)	78(70.9)	138(71.1)	744(77.3)	288(73.8)	86(81.1)	16(84.2)	24,454(73.3)	
	雇用条件、処遇の改善対策	29(37.7)	9(27.3)	40(36.4)	84(43.3)	400(41.5)	154(39.5)	39(36.8)	5(26.3)	13,331(39.9)	
	安全衛生管理対策	33(42.9)	14(42.4)	43(39.1)	77(39.7)	423(43.9)	212(54.4)	58(54.7)	9(47.4)	14,110(42.3)	
	事業の多角化、複合化対策	3(3.9)	3(9.1)	6(5.5)	15(7.7)	69(7.2)	36(9.2)	14(13.2)	3(15.8)	2,202(6.6)	
	情報化・O A化対策	5(6.5)	3(9.1)	5(4.5)	14(7.2)	75(7.8)	55(14.1)	14(13.2)	3(15.8)	2,375(7.1)	
	国際化対策					2(0.2)				28(0.1)	
	社会貢献対策	5(6.5)	1(3.0)	4(3.6)	7(3.6)	28(2.9)	16(4.1)	3(2.8)		1,266(3.8)	
	環境保全、リサイクル対策	2(2.6)		3(2.7)	6(3.1)	36(3.7)	17(4.4)	7(6.6)	1(5.3)	1,057(3.2)	
	イメージアップ、C I戦略等 その他	3(3.9)	1(3.0)	2(1.8)	8(4.1)	71(7.4)	43(11.0)	3(2.8)	2(10.5)	1,711(5.1)	
	合計	77(100.0)	33(100.0)	110(100.0)	194(100.0)	963(100.0)	390(100.0)	106(100.0)	19(100.0)	33,378(100.0)	

業 務 区 分	資本金	個 人	法						人		合 計
			200万円未満	200万円以上 500万円未満	500万円以上 1000万円未満	1000万円以上 5000万円未満	5000万円以上 1億円未満	1億円以上 10億円未満	10億円以上		
			受注拡大、企画提案型セールス等、営業力の強化対策	6( 35.3)	5( 55.6)	16( 50.0)	37( 71.2)	173( 68.4)	289( 89.5)	133( 92.4)	
財務体質の改善等、経営基盤の強化対策	2( 11.8)	3( 33.3)	14( 43.8)	18( 34.6)	127( 50.2)	199( 61.6)	99( 68.8)	16( 69.6)	9,397( 38.8)		
技術革新・技術開発対策	4( 23.5)	3( 33.3)	7( 21.9)	22( 42.3)	87( 34.4)	113( 35.0)	63( 43.8)	16( 69.6)	7,629( 31.5)		
人材確保・育成対策	11( 64.7)	1( 11.1)	14( 43.8)	32( 61.5)	138( 54.5)	201( 62.2)	102( 70.8)	15( 65.2)	13,331( 55.1)		
雇用条件、処待遇の改善対策	4( 23.5)		11( 34.4)	18( 34.6)	73( 28.9)	92( 28.5)	41( 28.5)	5( 21.7)	6,951( 28.7)		
安全衛生管理対策	5( 29.4)		9( 28.1)	18( 34.6)	115( 45.5)	184( 57.0)	73( 50.7)	10( 43.5)	8,837( 36.5)		
事業の多角化、複合化対策	1( 5.9)	1( 11.1)	1( 3.1)	2( 3.8)	23( 9.1)	35( 10.8)	5( 3.5)	5( 21.7)	1,609( 6.6)		
情報化・O A化対策		2( 22.2)	3( 9.4)	4( 7.7)	30( 11.9)	66( 20.4)	24( 16.7)	3( 13.0)	2,172( 9.0)		
国際化対策					1( 0.4)	2( 0.6)		1( 4.3)	44( 0.2)		
社会貢献対策		1( 11.1)	2( 6.3)	1( 1.9)	11( 4.3)	14( 4.3)	10( 6.9)		876( 3.6)		
環境保全、リサイクル対策	2( 11.8)		1( 3.1)		11( 4.3)	4( 1.2)	7( 4.9)	2( 8.7)	1,150( 4.7)		
イメージアップ、C I戦略等	1( 5.9)		3( 9.4)	6( 11.5)	26( 10.3)	39( 12.1)	19( 13.2)	3( 13.0)	2,230( 9.2)		
その他			3( 9.4)		6( 2.4)	4( 1.2)	4( 2.8)		624( 2.6)		
合 計	17(100.0)	9(100.0)	32(100.0)	52(100.0)	253(100.0)	323(100.0)	144(100.0)	23(100.0)	24,209(100.0)		
受注拡大、企画提案型セールス等、営業力の強化対策	18( 45.0)	13( 54.2)	35( 62.5)	42( 59.2)	137( 71.0)	31( 83.8)	19( 90.5)	2(100.0)	5,694( 53.7)		
財務体質の改善等、経営基盤の強化対策	10( 25.0)	7( 29.2)	23( 41.1)	24( 33.8)	86( 44.6)	20( 54.1)	17( 81.0)	1( 50.0)	3,353( 31.6)		
技術革新・技術開発対策	15( 37.5)	12( 50.0)	15( 26.8)	25( 35.2)	79( 40.9)	7( 18.9)	11( 52.4)	1( 50.0)	3,885( 36.6)		
人材確保・育成対策	25( 62.5)	13( 54.2)	29( 51.8)	36( 50.7)	100( 51.8)	25( 67.6)	20( 95.2)	2(100.0)	6,091( 57.4)		
雇用条件、処待遇の改善対策	14( 35.0)	8( 33.3)	19( 33.9)	22( 31.0)	55( 28.5)	8( 21.6)	6( 28.6)	1( 50.0)	3,534( 33.3)		
安全衛生管理対策	17( 42.5)	13( 54.2)	15( 26.8)	26( 36.6)	62( 32.1)	12( 32.4)	8( 38.1)		4,100( 38.7)		
事業の多角化、複合化対策	4( 10.0)		2( 3.6)	6( 8.5)	18( 9.3)	6( 16.2)	6( 28.6)	1( 50.0)	857( 8.1)		
情報化・O A化対策	5( 12.5)	1( 4.2)	7( 12.5)	11( 15.5)	26( 13.5)	8( 21.6)	2( 9.5)		1,326( 12.5)		
国際化対策											
社会貢献対策	1( 2.5)	2( 8.3)		5( 7.0)	4( 2.1)		1( 4.8)	1( 50.0)	327( 3.1)		
環境保全、リサイクル対策	2( 5.0)	2( 8.3)	1( 1.8)	3( 4.2)	4( 2.1)				448( 4.2)		
イメージアップ、C I戦略等	5( 12.5)		9( 16.1)	7( 9.9)	24( 12.4)	3( 8.1)	5( 23.8)		1,257( 11.9)		
その他	1( 2.5)	1( 4.2)	4( 7.1)	4( 5.6)	12( 6.2)	1( 2.7)			447( 4.2)		
合 計	40(100.0)	24(100.0)	56(100.0)	71(100.0)	193(100.0)	37(100.0)	21(100.0)	2(100.0)	10,602(100.0)		

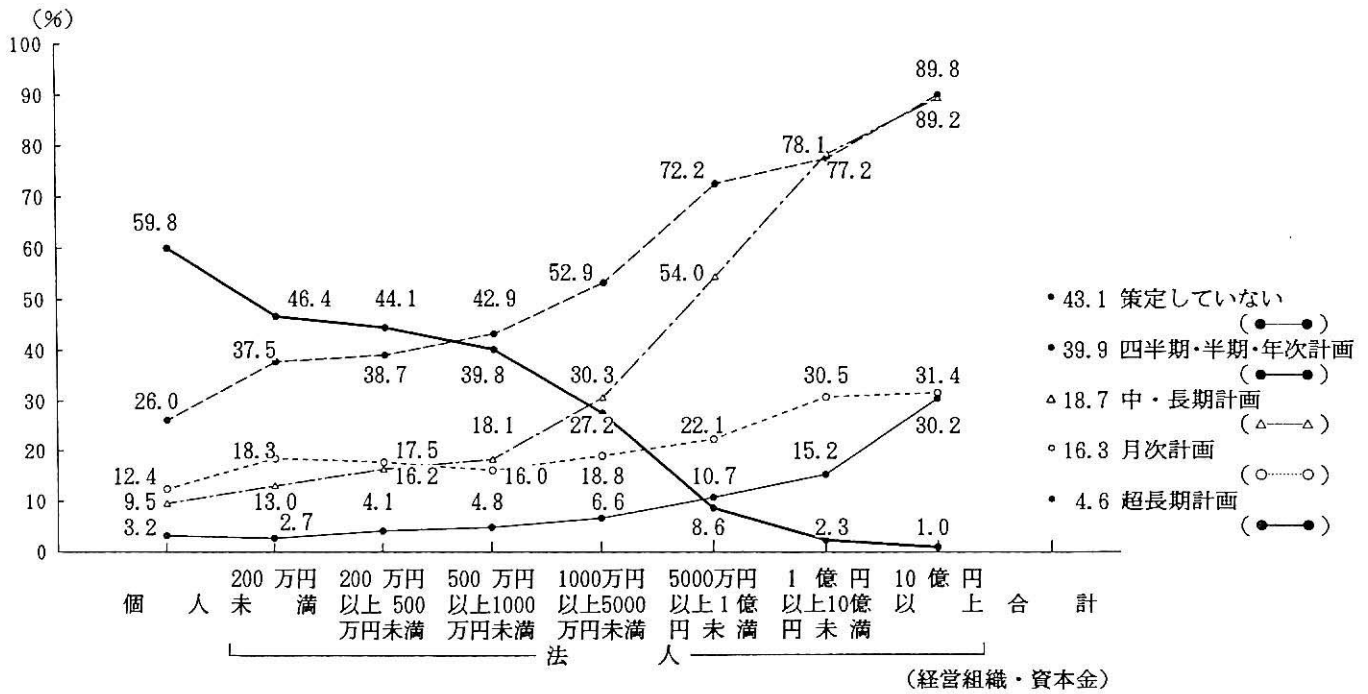

業 務 区 分	資本金	個 人	法						人		合 計
			200万円未満	200万円以上 500万円未満	500万円以上 1000万円未満	1000万円以上 5000万円未満	5000万円以上 1億円未満	1億円以上 10億円未満	10億円以上		
			設	受注拡大、企画提案型セールス等、営業力の強化対策	19(41.3)	23(46.0)	54(47.8)	91(50.8)	440(63.4)	260(90.3)	
	財務体質の改善等、経営基盤の強化対策	21(45.7)	14(28.0)	41(36.3)	85(47.5)	326(47.0)	174(60.4)	136(74.3)	38(80.9)	8,988(43.1)	
	技術革新・技術開発対策	14(30.4)	14(28.0)	37(32.7)	69(38.5)	314(45.2)	151(52.4)	114(62.3)	41(87.2)	7,878(37.7)	
	人材確保・育成対策	35(76.1)	33(66.0)	81(71.7)	124(69.3)	489(70.5)	213(74.0)	138(75.4)	38(80.9)	14,764(70.7)	
	雇用条件、処遇の改善対策	16(34.8)	17(34.0)	50(44.2)	65(36.3)	242(34.9)	96(33.3)	57(31.1)	8(17.0)	7,718(37.0)	
	安全衛生管理対策	18(39.1)	19(38.0)	55(48.7)	57(31.8)	312(45.0)	153(53.1)	92(50.3)	19(40.4)	8,657(41.5)	
	事業の多角化、複合化対策	6(13.0)	4(8.0)	9(8.0)	11(6.1)	60(8.6)	35(12.2)	22(12.0)	11(23.4)	1,775(8.5)	
	情報化・O A 対策	5(10.9)	3(6.0)	10(8.8)	15(8.4)	109(15.7)	59(20.5)	57(31.1)	6(12.8)	2,323(11.1)	
	国際化対策				1(0.6)	2(0.3)	6(2.1)	6(3.3)	8(17.0)	68(0.3)	
	社会貢献対策	2(4.3)	1(2.0)	1(0.9)	6(3.4)	21(3.0)	11(3.8)	8(4.4)	2(4.3)	566(2.7)	
	環境保全、リサイクル対策	3(6.5)	4(8.0)	2(1.8)	3(1.7)	14(2.0)	9(3.1)	8(4.4)	1(2.1)	659(3.2)	
	イメージアップ、C I 戦略等	2(4.3)	1(2.0)	5(4.4)	5(2.8)	28(4.0)	17(5.9)	9(4.9)	5(10.6)	771(3.7)	
	その他	1(2.2)	4(8.0)	2(1.8)	6(3.4)	26(3.7)	3(1.0)	2(1.1)	1(2.1)	725(3.5)	
	合 計	46(100.0)	50(100.0)	113(100.0)	179(100.0)	694(100.0)	288(100.0)	183(100.0)	47(100.0)	20,876(100.0)	
備	受注拡大、企画提案型セールス等、営業力の強化対策	44(46.8)	46(61.3)	131(53.5)	174(55.2)	675(68.6)	185(86.9)	79(91.9)	21(91.3)	14,143(56.8)	
	財務体質の改善等、経営基盤の強化対策	26(27.7)	27(36.0)	85(34.7)	112(35.6)	455(46.2)	142(66.7)	59(68.6)	20(87.0)	9,069(36.4)	
	技術革新・技術開発対策	38(40.4)	19(25.3)	92(37.6)	107(34.0)	379(38.5)	98(46.0)	54(62.8)	19(82.6)	9,136(36.7)	
	人材確保・育成対策	64(68.1)	46(61.3)	152(62.0)	212(67.3)	647(65.8)	148(69.5)	59(68.5)	19(82.6)	16,282(65.3)	
	雇用条件、処遇の改善対策	30(31.9)	19(25.3)	96(39.2)	113(35.9)	322(32.7)	61(28.6)	25(29.1)	3(13.0)	8,511(34.2)	
	安全衛生管理対策	38(40.4)	31(41.3)	102(41.6)	124(39.4)	442(44.9)	115(54.0)	41(47.7)	5(21.7)	10,364(41.6)	
	事業の多角化、複合化対策	8(8.5)	7(9.3)	21(8.6)	31(9.8)	111(11.3)	25(11.7)	9(10.5)	3(13.0)	2,369(9.5)	
	情報化・O A 対策	5(5.3)	5(6.7)	13(5.3)	18(5.7)	96(9.8)	34(16.0)	20(23.3)	3(13.0)	1,651(6.6)	
	国際化対策			1(0.4)	2(0.6)	8(0.8)	3(1.4)	2(2.3)		110(0.4)	
	社会貢献対策	7(7.4)	1(1.3)	5(2.0)	12(3.8)	26(2.6)	7(3.3)	4(4.7)	1(4.3)	913(3.7)	
	環境保全、リサイクル対策	3(3.2)		9(3.7)	6(1.9)	41(4.2)	5(2.3)		1(4.3)	727(2.9)	
	イメージアップ、C I 戦略等	3(3.2)	3(4.0)	11(4.5)	18(5.7)	68(6.9)	17(8.0)	7(8.1)	2(8.7)	1,247(5.0)	
	その他	6(6.4)	4(5.3)	12(4.9)	13(4.1)	26(2.6)	3(1.4)	2(2.3)		1,133(4.6)	
	合 計	94(100.0)	75(100.0)	245(100.0)	315(100.0)	984(100.0)	213(100.0)	86(100.0)	23(100.0)	24,887(100.0)	
別	受注拡大、企画提案型セールス等、営業力の強化対策	10,788(45.4)	3,858(54.3)	11,389(50.8)	13,394(56.9)	24,932(65.5)	2,132(86.2)	944(92.4)	209(96.9)	67,645(57.0)	
	財務体質の改善等、経営基盤の強化対策	6,036(25.4)	2,395(33.7)	8,827(39.4)	9,057(38.5)	18,626(48.9)	1,559(63.0)	738(72.2)	177(81.7)	47,414(40.0)	
	技術革新・技術開発対策	7,303(30.7)	2,179(30.7)	7,115(31.7)	8,587(36.5)	13,958(36.7)	956(38.7)	529(51.7)	178(82.3)	40,803(34.4)	
	人材確保・育成対策	16,040(67.5)	4,065(57.3)	13,963(62.3)	15,796(67.1)	25,865(67.9)	1,711(69.2)	752(73.6)	162(75.1)	78,353(66.1)	
	雇用条件、処遇の改善対策	7,746(32.6)	1,922(27.1)	8,503(37.9)	8,905(37.8)	13,659(35.9)	844(34.1)	327(32.0)	41(19.1)	41,947(35.4)	
	安全衛生管理対策	9,333(39.3)	2,656(37.4)	8,658(38.6)	8,889(37.7)	16,965(44.6)	1,386(56.1)	539(52.7)	86(39.7)	48,512(40.9)	
	事業の多角化、複合化対策	1,861(7.8)	565(8.0)	1,444(6.4)	1,748(7.4)	3,313(8.7)	268(10.9)	94(9.2)	40(18.7)	9,334(7.9)	
	情報化・O A 化対策	1,629(6.9)	571(8.0)	1,666(7.4)	1,904(8.1)	4,147(10.9)	435(17.6)	216(21.1)	31(14.5)	10,599(8.9)	
	国際化対策			26(0.1)	63(0.3)	136(0.4)	17(0.7)	10(1.0)	14(6.6)	266(0.2)	
	社会貢献対策	985(4.1)	248(3.5)	622(2.8)	847(3.6)	1,253(3.3)	103(4.2)	49(4.8)	7(3.2)	4,115(3.5)	
	環境保全、リサイクル対策	1,320(5.6)	255(3.6)	618(2.8)	471(2.0)	1,392(3.7)	78(3.1)	43(4.2)	13(6.2)	4,191(3.5)	
	イメージアップ、C I 戦略等	1,453(6.1)	164(2.3)	1,298(5.8)	1,452(6.2)	3,097(8.1)	277(11.2)	116(11.4)	25(11.3)	7,881(6.6)	
	その他	806(3.4)	369(5.2)	1,191(5.3)	806(3.4)	967(2.5)	35(1.4)	18(1.7)	3(1.5)	4,193(3.5)	
	合 計	23,770(100.0)	7,099(100.0)	22,417(100.0)	23,553(100.0)	38,073(100.0)	2,473(100.0)	1,022(100.0)	216(100.0)	118,622(100.0)	
合	受注拡大、企画提案型セールス等、営業力の強化対策	10,788(45.4)	3,858(54.3)	11,389(50.8)	13,394(56.9)	24,932(65.5)	2,132(86.2)	944(92.4)	209(96.9)	67,645(57.0)	
	財務体質の改善等、経営基盤の強化対策	6,036(25.4)	2,395(33.7)	8,827(39.4)	9,057(38.5)	18,626(48.9)	1,559(63.0)	738(72.2)	177(81.7)	47,414(40.0)	
	技術革新・技術開発対策	7,303(30.7)	2,179(30.7)	7,115(31.7)	8,587(36.5)	13,958(36.7)	956(38.7)	529(51.7)	178(82.3)	40,803(34.4)	
	人材確保・育成対策	16,040(67.5)	4,065(57.3)	13,963(62.3)	15,796(67.1)	25,865(67.9)	1,711(69.2)	752(73.6)	162(75.1)	78,353(66.1)	
	雇用条件、処遇の改善対策	7,746(32.6)	1,922(27.1)	8,503(37.9)	8,905(37.8)	13,659(35.9)	844(34.1)	327(32.0)	41(19.1)	41,947(35.4)	
	安全衛生管理対策	9,333(39.3)	2,656(37.4)	8,658(38.6)	8,889(37.7)	16,965(44.6)	1,386(56.1)	539(52.7)	86(39.7)	48,512(40.9)	
	事業の多角化、複合化対策	1,861(7.8)	565(8.0)	1,444(6.4)	1,748(7.4)	3,313(8.7)	268(10.9)	94(9.2)	40(18.7)	9,334(7.9)	
	情報化・O A 化対策	1,629(6.9)	571(8.0)	1,666(7.4)	1,904(8.1)	4,147(10.9)	435(17.6)	216(21.1)	31(14.5)	10,599(8.9)	
	国際化対策			26(0.1)	63(0.3)	136(0.4)	17(0.7)	10(1.0)	14(6.6)	266(0.2)	
	社会貢献対策	985(4.1)	248(3.5)	622(2.8)	847(3.6)	1,253(3.3)	103(4.2)	49(4.8)	7(3.2)	4,115(3.5)	
	環境保全、リサイクル対策	1,320(5.6)	255(3.6)	618(2.8)	471(2.0)	1,392(3.7)	78(3.1)	43(4.2)	13(6.2)	4,191(3.5)	
	イメージアップ、C I 戦略等	1,453(6.1)	164(2.3)	1,298(5.8)	1,452(6.2)	3,097(8.1)	277(11.2)	116(11.4)	25(11.3)	7,881(6.6)	
	その他	806(3.4)	369(5.2)	1,191(5.3)	806(3.4)	967(2.5)	35(1.4)	18(1.7)	3(1.5)	4,193(3.5)	
	合 計	23,770(100.0)	7,099(100.0)	22,417(100.0)	23,553(100.0)	38,073(100.0)	2,473(100.0)	1,022(100.0)	216(100.0)	118,622(100.0)	

(注) 1. 下段の数値は各合計を100とした場合の構成比  
2. 無回答企業507社を除く。

図-9 経営計画の内容

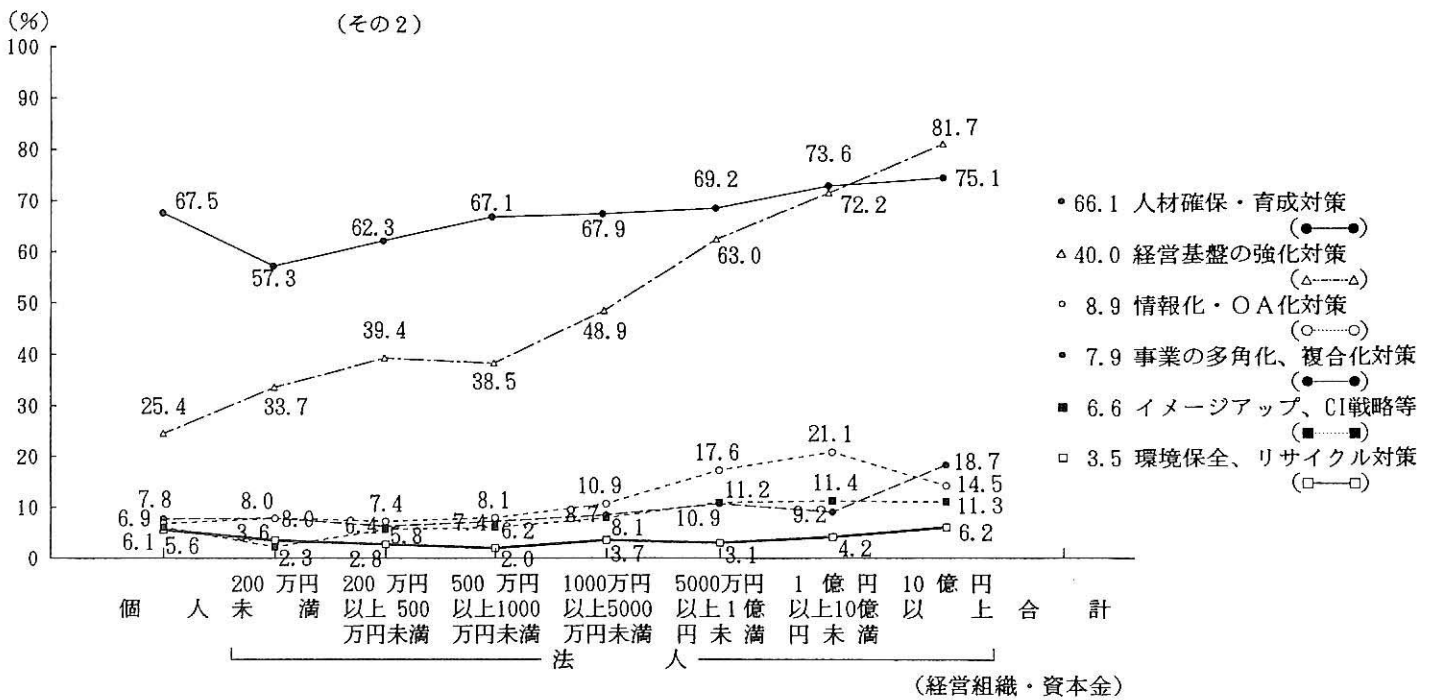
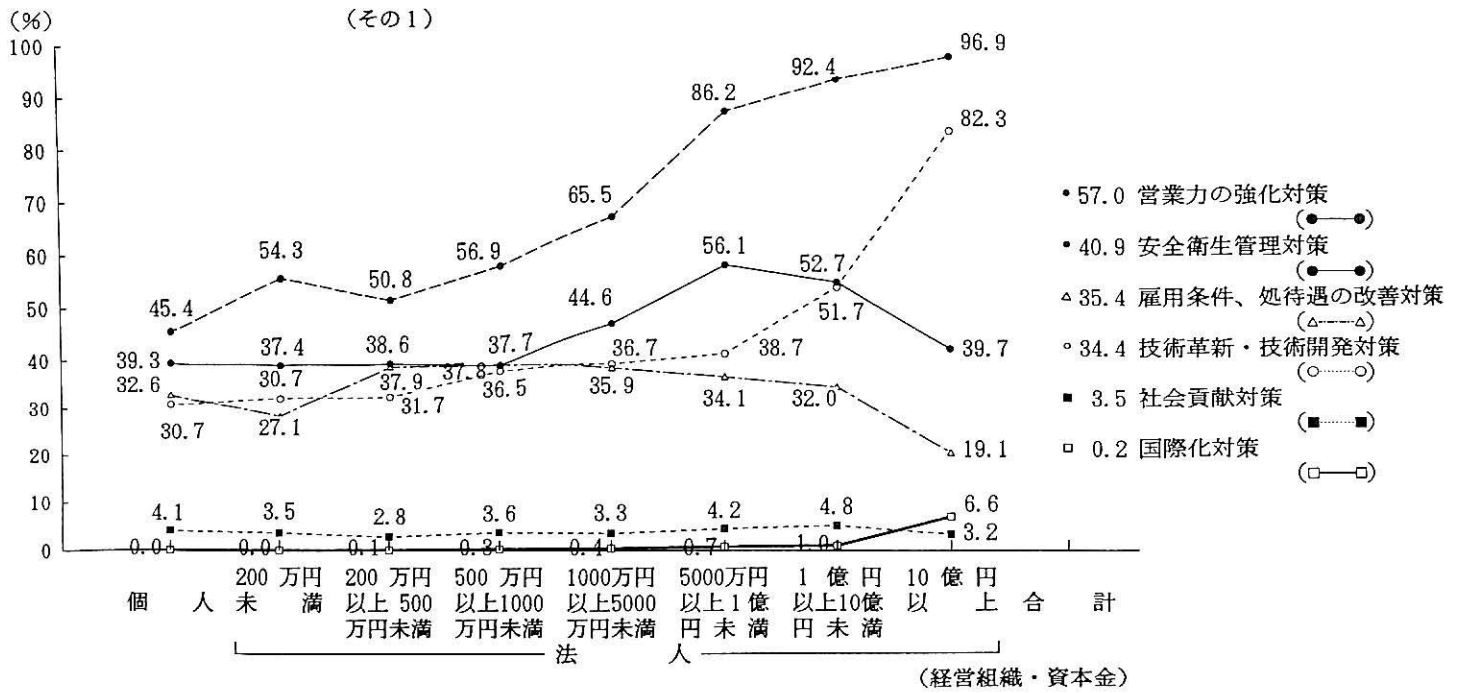

(注) 折線グラフの数値は、各種経営管理項目の実施率である。

表4-4 取引記録・決算手続の実施状況&lt;仕訳帳&gt;

(単位:社、%)

業 種	資本金 区 分	個 人	法				人			合 計
			200万円未満	200万円以上 500万円未満	500万円以上 1000万円未満	1000万円以上 5000万円未満	5000万円以上 1億円未満	1億円以上 10億円未満	10億円以上	
一般土木建築	従業者が作成	11(78.6)	3(100.0)	16(69.6)	29(93.5)	310(90.9)	336(97.1)	173(98.9)	60(100.0)	6,533(88.7)
	社外の者へ一部委託			3(13.0)	1(3.2)	13(3.8)	6(1.7)	1(0.6)		287(3.9)
	社外の者へ全部委託			3(13.0)	1(3.2)	12(3.5)	3(0.9)			270(3.7)
	作成していない	3(21.4)		1(4.3)		6(1.8)	1(0.3)	1(0.6)		273(3.7)
	合 計	14(100.0)	3(100.0)	23(100.0)	31(100.0)	341(100.0)	346(100.0)	175(100.0)	60(100.0)	7,362(100.0)
土 木	従業者が作成	117(61.3)	47(69.1)	147(71.7)	265(77.5)	1,261(84.6)	427(95.5)	117(99.2)	19(100.0)	45,337(75.3)
	社外の者へ一部委託	13(6.8)	7(10.3)	13(6.3)	17(5.0)	88(5.9)	9(2.0)	1(0.8)		3,651(6.1)
	社外の者へ全部委託	16(8.4)	8(11.8)	32(15.6)	42(12.3)	93(6.2)	5(1.1)			5,819(9.7)
	作成していない	45(23.6)	6(8.8)	13(6.3)	18(5.3)	48(3.2)	6(1.3)			5,380(8.9)
	合 計	191(100.0)	68(100.0)	205(100.0)	342(100.0)	1,490(100.0)	447(100.0)	118(100.0)	19(100.0)	60,187(100.0)
建 築	従業者が作成	28(62.2)	18(72.0)	45(70.3)	87(77.0)	324(84.8)	358(97.0)	152(98.7)	23(100.0)	35,195(74.4)
	社外の者へ一部委託	2(4.4)	3(12.0)	6(9.4)	9(8.0)	28(7.3)	5(1.4)	1(0.6)		3,331(7.0)
	社外の者へ全部委託	7(15.6)	4(16.0)	8(12.5)	8(7.1)	14(3.7)	5(1.4)			4,527(9.6)
	作成していない	8(17.8)		5(7.8)	9(8.0)	16(4.2)	1(0.3)	1(0.6)		4,250(9.0)
	合 計	45(100.0)	25(100.0)	64(100.0)	113(100.0)	382(100.0)	369(100.0)	154(100.0)	23(100.0)	47,303(100.0)
木造建築	従業者が作成	66(58.4)	39(66.1)	97(78.9)	116(78.4)	273(85.3)	39(95.1)	22(100.0)	2(100.0)	17,257(66.5)
	社外の者へ一部委託	7(6.2)	2(3.4)	8(6.5)	11(7.4)	11(3.4)	1(2.4)			1,549(6.0)
	社外の者へ全部委託	11(9.7)	14(23.7)	12(9.8)	15(10.1)	23(7.2)				2,726(10.5)
	作成していない	29(25.7)	4(6.8)	6(4.9)	6(4.1)	13(4.1)	1(2.4)			4,426(17.0)
	合 計	113(100.0)	59(100.0)	123(100.0)	148(100.0)	320(100.0)	41(100.0)	22(100.0)	2(100.0)	25,957(100.0)
設 備	従業者が作成	75(60.0)	71(78.0)	196(78.1)	237(78.0)	869(88.9)	300(97.7)	183(99.5)	47(97.9)	29,803(77.7)
	社外の者へ一部委託	5(4.0)	4(4.4)	13(5.2)	22(7.2)	50(5.1)	3(1.0)	1(0.5)	1(2.1)	2,004(5.2)
	社外の者へ全部委託	14(11.2)	10(11.0)	32(12.7)	24(7.9)	38(3.9)	4(1.3)			3,464(9.0)
	作成していない	31(24.8)	6(6.6)	10(4.0)	21(6.9)	21(2.1)				3,064(8.0)
	合 計	125(100.0)	91(100.0)	251(100.0)	304(100.0)	978(100.0)	307(100.0)	184(100.0)	48(100.0)	38,335(100.0)
職 別	従業者が作成	177(55.5)	112(68.3)	368(73.5)	429(76.2)	1,211(88.7)	226(97.0)	88(98.9)	23(100.0)	36,974(69.8)
	社外の者へ一部委託	21(6.6)	19(11.6)	33(6.6)	40(7.1)	63(4.6)	6(2.6)	1(1.1)		3,619(6.8)
	社外の者へ全部委託	24(7.5)	13(7.9)	61(12.2)	60(10.7)	64(4.7)				4,693(8.9)
	作成していない	97(30.4)	20(12.2)	39(7.8)	34(6.0)	27(2.0)	1(0.4)			7,701(14.5)
	合 計	319(100.0)	164(100.0)	501(100.0)	563(100.0)	1,365(100.0)	233(100.0)	89(100.0)	23(100.0)	52,986(100.0)
合 計	従業者が作成	39,806(59.4)	10,826(71.8)	33,684(73.9)	33,746(77.6)	49,055(86.3)	2,700(96.7)	1,061(99.0)	221(99.5)	171,099(73.7)
	社外の者へ一部委託	3,883(5.8)	1,249(8.3)	3,110(6.8)	2,875(6.6)	3,268(5.7)	47(1.7)	7(0.7)	1(0.5)	14,441(6.2)
	社外の者へ全部委託	6,736(10.0)	1,838(12.2)	5,901(12.9)	4,216(9.7)	2,778(4.9)	29(1.0)			21,498(9.3)
	作成していない	16,634(24.8)	1,159(7.7)	2,895(6.4)	2,638(6.1)	1,747(3.1)	16(0.6)	3(0.3)		25,093(10.8)
	合 計	67,059(100.0)	15,072(100.0)	45,591(100.0)	43,475(100.0)	56,848(100.0)	2,792(100.0)	1,071(100.0)	222(100.0)	232,130(100.0)

(注) 1. 下段の数値は各合計を100とした場合の構成比  
2. 無回答企業262社を除く。

表4-5 取引記録・決算手続の実施状況&lt;総勘定元帳&gt;

(単位:社、%)

業種	区分	資本金		法					人		合計
		個人		200万円未満	200万円以上 500万円未満	500万円以上 1000万円未満	1000万円以上 5000万円未満	5000万円以上 1億円未満	1億円以上 10億円未満	10億円以上	
一般土木建築	従業者が作成	5(35.7)	2(66.7)	6(26.1)	14(45.2)	185(54.3)	281(81.2)	167(95.4)	59(98.3)	3,807(51.7)	
	社外の者へ一部委託		1(33.3)	9(39.1)	6(19.4)	65(19.1)	26(7.5)	4(2.3)		1,320(17.9)	
	社外の者へ全部委託	3(21.4)		8(34.8)	10(32.3)	79(23.2)	31(9.0)	2(1.1)		1,710(23.2)	
	作成していない	6(42.9)			1(3.2)	12(3.5)	8(2.3)	2(1.1)	1(1.7)	526(7.1)	
	合計	14(100.0)	3(100.0)	23(100.0)	31(100.0)	341(100.0)	346(100.0)	175(100.0)	60(100.0)	7,362(100.0)	
土木	従業者が作成	74(38.7)	19(27.9)	67(32.7)	123(36.0)	576(38.7)	313(70.0)	103(87.3)	19(100.0)	22,462(37.3)	
	社外の者へ一部委託	31(16.2)	16(23.5)	37(18.0)	73(21.3)	347(23.3)	65(14.5)	5(4.2)		12,171(20.2)	
	社外の者へ全部委託	33(17.3)	32(47.1)	90(43.9)	129(37.7)	511(34.3)	57(12.8)	7(5.9)		19,755(32.8)	
	作成していない	53(27.7)	1(1.5)	11(5.4)	17(5.0)	56(3.8)	12(2.7)	3(2.5)		5,798(9.6)	
	合計	191(100.0)	68(100.0)	205(100.0)	342(100.0)	1,490(100.0)	447(100.0)	118(100.0)	19(100.0)	60,187(100.0)	
建築	従業者が作成	21(46.7)	5(20.0)	20(31.3)	46(40.7)	174(45.5)	282(76.4)	134(87.0)	22(95.7)	20,003(42.3)	
	社外の者へ一部委託	5(11.1)	9(36.0)	19(29.7)	27(23.9)	75(19.6)	42(11.4)	10(6.5)	1(4.3)	9,570(20.2)	
	社外の者へ全部委託	5(11.1)	11(44.0)	19(29.7)	35(31.0)	111(29.1)	35(9.5)	5(3.2)		11,651(24.6)	
	作成していない	14(31.1)		6(9.4)	5(4.4)	22(5.8)	10(2.7)	5(3.2)		6,079(12.9)	
	合計	45(100.0)	25(100.0)	64(100.0)	113(100.0)	382(100.0)	369(100.0)	154(100.0)	23(100.0)	47,303(100.0)	
木造建築	従業者が作成	47(41.6)	19(32.2)	37(30.1)	50(33.8)	138(43.1)	30(73.2)	22(100.0)	2(100.0)	10,025(38.6)	
	社外の者へ一部委託	13(11.5)	5(8.5)	33(26.8)	30(20.3)	78(24.4)	3(7.3)			4,032(15.5)	
	社外の者へ全部委託	20(17.7)	30(50.8)	42(34.1)	62(41.9)	94(29.4)	8(19.5)			6,773(26.1)	
	作成していない	33(29.2)	5(8.5)	11(8.9)	6(4.1)	10(3.1)				5,127(19.8)	
	合計	113(100.0)	59(100.0)	123(100.0)	148(100.0)	320(100.0)	41(100.0)	22(100.0)	2(100.0)	25,957(100.0)	
設備	従業者が作成	47(37.6)	35(38.5)	94(37.5)	99(32.6)	450(46.0)	242(78.8)	167(90.8)	45(93.8)	15,076(39.3)	
	社外の者へ一部委託	16(12.8)	17(18.7)	56(22.3)	68(22.4)	217(22.2)	23(7.5)	4(2.2)		7,643(19.9)	
	社外の者へ全部委託	29(23.2)	36(39.6)	91(36.3)	120(39.5)	269(27.5)	30(9.8)	5(2.7)	1(2.1)	12,485(32.6)	
	作成していない	33(26.4)	3(3.3)	10(4.0)	17(5.6)	42(4.3)	12(3.9)	8(4.3)	2(4.2)	3,131(8.2)	
	合計	125(100.0)	91(100.0)	251(100.0)	304(100.0)	978(100.0)	307(100.0)	184(100.0)	48(100.0)	38,335(100.0)	
職別	従業者が作成	126(39.5)	46(28.0)	141(28.1)	168(29.8)	605(44.3)	180(77.3)	78(87.6)	23(100.0)	18,456(34.8)	
	社外の者へ一部委託	49(15.4)	47(28.7)	109(21.8)	136(24.2)	348(25.5)	24(10.3)	4(4.5)		11,179(21.1)	
	社外の者へ全部委託	55(17.2)	59(36.0)	226(45.1)	230(40.9)	369(27.0)	21(9.0)	5(5.6)		16,680(31.5)	
	作成していない	89(27.9)	12(7.3)	25(5.0)	29(5.2)	43(3.2)	8(3.4)	2(2.2)		6,672(12.6)	
	合計	319(100.0)	164(100.0)	501(100.0)	563(100.0)	1,365(100.0)	233(100.0)	89(100.0)	23(100.0)	52,986(100.0)	
合計	従業者が作成	27,489(41.0)	4,652(30.9)	14,524(31.9)	15,166(34.9)	24,702(43.5)	2,119(75.9)	961(89.7)	215(97.1)	89,828(38.7)	
	社外の者へ一部委託	8,983(13.4)	3,579(23.7)	10,557(23.2)	9,813(22.6)	12,635(22.2)	302(10.8)	44(4.1)	2(0.9)	45,916(19.8)	
	社外の者へ全部委託	11,258(16.8)	6,173(41.0)	17,826(39.1)	16,360(37.6)	17,108(30.1)	293(10.5)	36(3.4)	1(0.5)	69,054(29.7)	
	作成していない	19,329(28.8)	668(4.4)	2,684(5.9)	2,137(4.9)	2,403(4.2)	79(2.8)	30(2.8)	3(1.5)	27,332(11.8)	
	合計	67,059(100.0)	15,072(100.0)	45,591(100.0)	43,475(100.0)	56,848(100.0)	2,792(100.0)	1,071(100.0)	222(100.0)	232,130(100.0)	

(注) 1. 下段の数値は各合計を100とした場合の構成比  
2. 無回答企業262社を除く。

表4-6 取引記録・決算手続の実施状況&lt;現金・当座預金出納帳&gt;

(単位:社、%)

業種	区分	資本金 個人	法						人		合計
			200万円未満	200万円以上 500万円未満	500万円以上 1000万円未満	1000万円以上 5000万円未満	5000万円以上 1億円未満	1億円以上 10億円未満	10億円以上		
一般土木建築	従業者が作成	9(64.3)	3(100.0)	19(82.6)	26(83.9)	304(89.1)	327(94.5)	168(96.0)	59(98.3)	6,325(85.9)	
	社外の者へ一部委託	1(7.1)		1(4.3)	1(3.2)	4(1.2)	1(0.3)	1(0.6)		170(2.3)	
	社外の者へ全部委託				2(6.5)	11(3.2)	2(0.6)	1(0.6)		197(2.7)	
	作成していない	4(28.6)		3(13.0)	2(6.5)	22(6.5)	16(4.6)	5(2.9)	1(1.7)	670(9.1)	
	合計	14(100.0)	3(100.0)	23(100.0)	31(100.0)	341(100.0)	346(100.0)	175(100.0)	60(100.0)	7,362(100.0)	
土木	従業者が作成	113(59.2)	53(77.9)	163(79.5)	287(83.9)	1,285(86.2)	412(92.2)	112(94.9)	19(100.0)	47,131(78.3)	
	社外の者へ一部委託	9(4.7)	6(8.8)	7(3.4)	12(3.5)	42(2.8)	6(1.3)	2(1.7)		2,206(3.7)	
	社外の者へ全部委託	14(7.3)	5(7.4)	16(7.8)	14(4.1)	51(3.4)	5(1.1)			3,178(5.3)	
	作成していない	55(28.8)	4(5.9)	19(9.3)	29(8.5)	112(7.5)	24(5.4)	4(3.4)		7,672(12.7)	
	合計	191(100.0)	68(100.0)	205(100.0)	342(100.0)	1,490(100.0)	447(100.0)	118(100.0)	19(100.0)	60,187(100.0)	
建築	従業者が作成	28(62.2)	20(80.0)	51(79.7)	84(74.3)	330(86.4)	338(91.6)	143(92.9)	22(95.7)	36,057(76.2)	
	社外の者へ一部委託		2(8.0)	5(7.8)	5(4.4)	7(1.8)	4(1.1)	2(1.3)		1,453(3.1)	
	社外の者へ全部委託	1(2.2)	1(4.0)	4(6.3)	5(4.4)	10(2.6)	9(2.4)	1(0.6)	1(4.3)	1,658(3.5)	
	作成していない	16(35.6)	2(8.0)	4(6.3)	19(16.8)	35(9.2)	18(4.9)	8(5.2)		8,135(17.2)	
	合計	45(100.0)	25(100.0)	64(100.0)	113(100.0)	382(100.0)	369(100.0)	154(100.0)	23(100.0)	47,303(100.0)	
木造建築	従業者が作成	73(64.6)	43(72.9)	94(76.4)	130(87.8)	281(87.8)	38(92.7)	21(95.5)	2(100.0)	18,571(71.5)	
	社外の者へ一部委託	6(5.3)		7(5.7)	2(1.4)	7(2.2)				1,109(4.3)	
	社外の者へ全部委託	6(5.3)	6(10.2)	10(8.1)	6(4.1)	10(3.1)				1,481(5.7)	
	作成していない	28(24.8)	10(16.9)	12(9.8)	10(6.8)	22(6.9)	3(7.3)	1(4.5)		4,796(18.5)	
	合計	113(100.0)	59(100.0)	123(100.0)	148(100.0)	320(100.0)	41(100.0)	22(100.0)	2(100.0)	25,957(100.0)	
設備	従業者が作成	83(66.4)	73(80.2)	207(82.5)	252(82.9)	854(87.3)	290(94.5)	172(93.5)	47(97.9)	30,993(80.8)	
	社外の者へ一部委託	5(4.0)	5(5.5)	5(2.0)	13(4.3)	21(2.1)	2(0.7)			1,239(3.2)	
	社外の者へ全部委託	11(8.8)	6(6.6)	12(4.8)	12(3.9)	30(3.1)	1(0.3)	3(1.6)		1,935(5.0)	
	作成していない	26(20.8)	7(7.7)	27(10.8)	27(8.9)	73(7.5)	14(4.6)	9(4.9)	1(2.1)	4,169(10.9)	
	合計	125(100.0)	91(100.0)	251(100.0)	304(100.0)	978(100.0)	307(100.0)	184(100.0)	48(100.0)	38,335(100.0)	
職別	従業者が作成	220(69.0)	123(75.0)	401(80.0)	457(81.2)	1,173(85.9)	216(92.7)	86(96.6)	23(100.0)	40,813(77.0)	
	社外の者へ一部委託	11(3.4)	8(4.9)	21(4.2)	19(3.4)	32(2.3)	1(0.4)			1,891(3.6)	
	社外の者へ全部委託	17(5.3)	7(4.3)	25(5.0)	35(6.2)	62(4.5)	3(1.3)	1(1.1)		2,748(5.2)	
	作成していない	71(22.3)	26(15.9)	54(10.8)	52(9.2)	98(7.2)	13(5.6)	2(2.2)		7,535(14.2)	
	合計	319(100.0)	164(100.0)	501(100.0)	563(100.0)	1,365(100.0)	233(100.0)	89(100.0)	23(100.0)	52,986(100.0)	
合計	従業者が作成	43,152(64.3)	11,696(77.6)	36,531(80.1)	35,426(81.5)	49,266(86.7)	2,591(92.8)	1,011(94.4)	217(98.1)	179,890(77.5)	
	社外の者へ一部委託	2,382(3.6)	812(5.4)	1,967(4.3)	1,582(3.6)	1,293(2.3)	24(0.9)	9(0.8)		8,068(3.5)	
	社外の者へ全部委託	3,623(5.4)	899(6.0)	2,727(6.0)	2,037(4.7)	1,866(3.3)	36(1.3)	8(0.8)	2(0.9)	11,197(4.8)	
	作成していない	17,903(26.7)	1,666(11.1)	4,366(9.6)	4,431(10.2)	4,424(7.8)	141(5.0)	44(4.1)	2(1.0)	32,976(14.2)	
	合計	67,059(100.0)	15,072(100.0)	45,591(100.0)	43,475(100.0)	56,848(100.0)	2,792(100.0)	1,071(100.0)	222(100.0)	232,130(100.0)	

(注) 1. 下段の数値は各合計を100とした場合の構成比  
2. 無回答企業262社を除く。

表4-7 取引記録・決算手続の実施状況&lt;手形記入帳&gt;

(単位:社、%)

業種	区分	資本金 個人	法						人		合計
			200万円未満	200万円以上 500万円未満	500万円以上 1000万円未満	1000万円以上 5000万円未満	5000万円以上 1億円未満	1億円以上 10億円未満	10億円以上		
一般土木建築	従業者が作成	6(42.9)	3(100.0)	19(82.6)	24(77.4)	281(82.4)	325(93.9)	168(96.0)	59(98.3)	5,821(79.1)	
	社外の者へ一部委託					2(0.6)		1(0.6)		24(0.3)	
	社外の者へ全部委託			1(4.3)		4(1.2)				77(1.1)	
	作成していない	8(57.1)	3(13.0)	7(22.6)	54(15.8)	21(6.1)	6(3.4)	1(1.7)		1,440(19.6)	
	合計	14(100.0)	3(100.0)	23(100.0)	31(100.0)	341(100.0)	346(100.0)	175(100.0)	60(100.0)	7,362(100.0)	
土木	従業者が作成	77(40.3)	46(67.6)	128(62.4)	236(69.0)	1,189(79.8)	403(90.2)	112(94.9)	19(100.0)	39,383(65.4)	
	社外の者へ一部委託	1(0.5)	1(1.5)	3(1.5)	8(2.3)	17(1.1)	4(0.9)	1(0.8)		789(1.3)	
	社外の者へ全部委託	3(1.6)	1(1.5)	7(3.4)	6(1.8)	25(1.7)				1,162(1.9)	
	作成していない	110(57.6)	20(29.4)	67(32.7)	92(26.9)	259(17.4)	40(8.9)	5(4.2)		18,853(31.3)	
	合計	191(100.0)	68(100.0)	205(100.0)	342(100.0)	1,490(100.0)	447(100.0)	118(100.0)	19(100.0)	60,187(100.0)	
建築	従業者が作成	14(31.1)	16(64.0)	47(73.4)	68(60.2)	289(75.7)	326(88.3)	127(82.5)	22(95.7)	28,338(59.9)	
	社外の者へ一部委託			1(1.6)	1(0.9)	1(0.3)	2(0.5)			245(0.5)	
	社外の者へ全部委託					4(1.0)		2(1.3)		154(0.3)	
	作成していない	31(68.9)	9(36.0)	16(25.0)	44(38.9)	88(23.0)	41(11.1)	25(16.2)	1(4.3)	18,567(39.3)	
	合計	45(100.0)	25(100.0)	64(100.0)	113(100.0)	382(100.0)	369(100.0)	154(100.0)	23(100.0)	47,303(100.0)	
木造建築	従業者が作成	33(29.2)	22(37.3)	66(53.7)	80(54.1)	210(65.6)	32(78.0)	17(77.3)	2(100.0)	10,186(39.2)	
	社外の者へ一部委託	1(0.9)		5(4.1)	1(0.7)	6(1.9)				346(1.3)	
	社外の者へ全部委託		2(3.4)	3(2.4)	6(4.1)	3(0.9)				296(1.1)	
	作成していない	79(69.9)	35(59.3)	49(39.8)	61(41.2)	101(31.6)	9(22.0)	5(22.7)		15,130(58.3)	
	合計	113(100.0)	59(100.0)	123(100.0)	148(100.0)	320(100.0)	41(100.0)	22(100.0)	2(100.0)	25,957(100.0)	
設備	従業者が作成	52(41.6)	49(53.8)	176(70.1)	225(74.0)	809(82.7)	285(92.8)	166(90.2)	45(93.8)	25,835(67.4)	
	社外の者へ一部委託	1(0.8)	4(4.4)	4(1.6)	2(0.7)	7(0.7)	2(0.7)	1(0.5)		525(1.4)	
	社外の者へ全部委託	5(4.0)	1(1.1)	4(1.6)	8(2.6)	9(0.9)		1(0.5)		763(2.0)	
	作成していない	67(53.6)	37(40.7)	67(26.7)	69(22.7)	153(15.6)	20(6.5)	16(8.7)	3(6.3)	11,212(29.2)	
	合計	125(100.0)	91(100.0)	251(100.0)	304(100.0)	978(100.0)	307(100.0)	184(100.0)	48(100.0)	38,335(100.0)	
職別	従業者が作成	126(39.5)	103(62.8)	350(69.9)	426(75.7)	1,123(82.3)	212(91.0)	84(94.4)	23(100.0)	32,898(62.1)	
	社外の者へ一部委託	6(1.9)	7(4.3)	8(1.6)	11(2.0)	17(1.2)	1(0.4)	1(1.1)		1,029(1.9)	
	社外の者へ全部委託	9(2.8)		13(2.6)	13(2.3)	12(0.9)	1(0.4)			1,132(2.1)	
	作成していない	178(55.8)	54(32.9)	130(25.9)	113(20.1)	213(15.6)	19(8.2)	4(4.5)		17,926(33.8)	
	合計	319(100.0)	164(100.0)	501(100.0)	563(100.0)	1,365(100.0)	233(100.0)	89(100.0)	23(100.0)	52,986(100.0)	
合計	従業者が作成	24,092(35.9)	8,794(58.3)	30,895(67.8)	29,958(68.9)	45,020(79.2)	2,527(90.5)	961(89.7)	215(97.1)	142,461(61.4)	
	社外の者へ一部委託	591(0.9)	425(2.8)	792(1.7)	642(1.5)	487(0.9)	15(0.5)	5(0.5)		2,958(1.3)	
	社外の者へ全部委託	976(1.5)	137(0.9)	963(2.1)	794(1.8)	707(1.2)	1(0.0)	6(0.5)		3,584(1.5)	
	作成していない	41,400(61.7)	5,716(37.9)	12,941(28.4)	12,081(27.8)	10,635(18.7)	249(8.9)	100(9.3)	7(2.9)	83,128(35.8)	
	合計	67,059(100.0)	15,072(100.0)	45,591(100.0)	43,475(100.0)	56,848(100.0)	2,792(100.0)	1,071(100.0)	222(100.0)	232,130(100.0)	

(注) 1. 下段の数値は各合計100とした場合の構成比  
2. 無回答企業262社を除く。

表4-8 取引記録・決算手続の実施状況&lt;工事台帳&gt;

(単位:社、%)

業 種	資本金 区 分	個 人	法						人		合 計
			200万円未満	200万円以上 500万円未満	500万円以上 1000万円未満	1000万円以上 5000万円未満	5000万円以上 1億円未満	1億円以上 10億円未満	10億円以上		
一般土木建築	従業者が作成	9(64.3)	3(100.0)	18(78.3)	25(80.6)	297(87.1)	319(92.2)	171(97.7)	58(96.7)	6,171(83.8)	
	社外の者へ一部委託				1(3.2)	4(1.2)	4(1.2)			85(1.2)	
	社外の者へ全部委託					2(0.6)	5(1.4)			30(0.4)	
	作成していない	5(35.7)		5(21.7)	5(16.1)	38(11.1)	18(5.2)	4(2.3)	2(3.3)	1,076(14.6)	
	合 計	14(100.0)	3(100.0)	23(100.0)	31(100.0)	341(100.0)	346(100.0)	175(100.0)	60(100.0)	7,362(100.0)	
土 木	従業者が作成	116(60.7)	41(60.3)	149(72.7)	261(76.3)	1,221(81.9)	402(89.9)	112(94.9)	19(100.0)	44,436(73.8)	
	社外の者へ一部委託		3(4.4)	3(1.5)	7(2.0)	42(2.8)	10(2.2)	2(1.7)		1,100(1.8)	
	社外の者へ全部委託	4(2.1)	2(2.9)	5(2.4)	10(2.9)	34(2.3)	6(1.3)	1(0.8)		1,447(2.4)	
	作成していない	71(37.2)	22(32.4)	48(23.4)	64(18.7)	193(13.0)	29(6.5)	3(2.5)		13,204(21.9)	
	合 計	191(100.0)	68(100.0)	205(100.0)	342(100.0)	1,490(100.0)	447(100.0)	118(100.0)	19(100.0)	60,187(100.0)	
建 築	従業者が作成	29(64.4)	16(64.0)	47(73.4)	83(73.5)	306(80.1)	336(91.1)	142(92.2)	22(95.7)	34,532(73.0)	
	社外の者へ一部委託		2(8.0)	4(6.3)	2(1.8)	5(1.3)	4(1.1)	1(0.6)		1,023(2.2)	
	社外の者へ全部委託		1(4.0)	1(1.6)	1(0.9)	7(1.8)	2(0.5)	1(0.6)		553(1.2)	
	作成していない	16(35.6)	6(24.0)	12(18.8)	27(23.9)	64(16.8)	27(7.3)	10(6.5)	1(4.3)	11,195(23.7)	
	合 計	45(100.0)	25(100.0)	64(100.0)	113(100.0)	382(100.0)	369(100.0)	154(100.0)	23(100.0)	47,303(100.0)	
木造建築	従業者が作成	61(54.0)	37(62.7)	87(70.7)	113(76.4)	270(84.4)	39(95.1)	22(100.0)	2(100.0)	16,137(62.2)	
	社外の者へ一部委託	3(2.7)		2(1.6)	3(2.0)	4(1.3)				554(2.1)	
	社外の者へ全部委託	1(0.9)	2(3.4)	4(3.3)	2(1.4)	5(1.6)				390(1.5)	
	作成していない	48(42.5)	20(33.9)	30(24.4)	30(20.3)	41(12.8)	2(4.9)			8,877(34.2)	
	合 計	113(100.0)	59(100.0)	123(100.0)	148(100.0)	320(100.0)	41(100.0)	22(100.0)	2(100.0)	25,957(100.0)	
設 備	従業者が作成	68(54.4)	66(72.5)	174(69.3)	224(73.7)	776(79.3)	284(92.5)	169(91.8)	46(95.8)	27,114(70.7)	
	社外の者へ一部委託	4(3.2)	1(1.1)	6(2.4)	4(1.3)	13(1.3)	2(0.7)			720(1.9)	
	社外の者へ全部委託	3(2.4)		4(1.6)	6(2.0)	12(1.2)	3(1.0)	1(0.5)	1(2.1)	587(1.5)	
	作成していない	50(40.0)	24(26.4)	67(26.7)	70(23.0)	177(18.1)	18(5.9)	14(7.6)	1(2.1)	9,913(25.9)	
	合 計	125(100.0)	91(100.0)	251(100.0)	304(100.0)	978(100.0)	307(100.0)	184(100.0)	48(100.0)	38,335(100.0)	
職 別	従業者が作成	161(50.5)	91(55.5)	329(65.7)	400(71.0)	1,063(77.9)	212(91.0)	82(92.1)	23(100.0)	33,162(62.6)	
	社外の者へ一部委託	4(1.3)	3(1.8)	13(2.6)	6(1.1)	14(1.0)	2(0.9)	1(1.1)		827(1.6)	
	社外の者へ全部委託	5(1.6)	2(1.2)	5(1.0)	5(0.9)	16(1.2)	3(1.3)	2(2.2)		643(1.2)	
	作成していない	149(46.7)	68(41.5)	154(30.7)	152(27.0)	272(19.9)	16(6.9)	4(4.5)		18,354(34.6)	
	合 計	319(100.0)	164(100.0)	501(100.0)	563(100.0)	1,365(100.0)	233(100.0)	89(100.0)	23(100.0)	52,986(100.0)	
合 計	従業者が作成	37,985(56.6)	9,582(63.6)	31,931(70.0)	32,229(74.1)	46,058(81.0)	2,547(91.2)	1,004(93.8)	215(97.1)	161,552(69.6)	
	社外の者へ一部委託	837(1.2)	386(2.6)	1,290(2.8)	719(1.7)	1,034(1.8)	36(1.3)	7(0.6)		4,309(1.9)	
	社外の者へ全部委託	856(1.3)	257(1.7)	784(1.7)	733(1.7)	982(1.7)	29(1.0)	8(0.7)	1(0.5)	3,649(1.6)	
	作成していない	27,381(40.8)	4,847(32.2)	11,585(25.4)	9,794(22.5)	8,774(15.4)	179(6.4)	53(4.9)	5(2.4)	62,620(27.0)	
	合 計	67,059(100.0)	15,072(100.0)	45,591(100.0)	43,475(100.0)	56,848(100.0)	2,792(100.0)	1,071(100.0)	222(100.0)	232,130(100.0)	

(注) 1. 下段の数値は各合計を100とした場合の構成比  
2. 無回答企業262社を除く。

表4-9 取引記録・決算手続の実施状況&lt;財務諸表&gt;

(単位:社、%)

業種	区分	資本金 個人	法				人			合計
			200万円未満	200万円以上 500万円未満	500万円以上 1000万円未満	1000万円以上 5000万円未満	5000万円以上 1億円未満	1億円以上 10億円未満	10億円以上	
一般土木建築	従業者が作成	4(28.6)	1(33.3)	1(4.3)	8(25.8)	103(30.2)	212(61.3)	156(89.1)	58(96.7)	2,291(31.1)
	社外の者へ一部委託	2(14.3)	1(33.3)	9(39.1)	7(22.6)	91(26.7)	70(20.2)	12(6.9)		1,836(24.9)
	社外の者へ全部委託	1(7.1)	1(33.3)	9(39.1)	11(35.5)	114(33.4)	46(13.3)	3(1.7)		2,135(29.0)
	作成していない	7(50.0)		4(17.4)	5(16.1)	33(9.7)	18(5.2)	4(2.3)	2(3.3)	1,101(14.9)
	合計	14(100.0)	3(100.0)	23(100.0)	31(100.0)	341(100.0)	346(100.0)	175(100.0)	60(100.0)	7,362(100.0)
土木	従業者が作成	45(23.6)	7(10.3)	28(13.7)	65(19.0)	346(23.2)	235(52.6)	99(83.9)	19(100.0)	12,616(21.0)
	社外の者へ一部委託	31(16.2)	9(13.2)	44(21.5)	83(24.3)	360(24.2)	102(22.8)	7(5.9)		12,933(21.5)
	社外の者へ全部委託	40(20.9)	42(61.8)	104(50.7)	154(45.0)	623(41.8)	80(17.9)	8(6.8)		23,766(39.5)
	作成していない	75(39.3)	10(14.7)	29(14.1)	40(11.7)	161(10.8)	30(6.7)	4(3.4)		10,873(18.1)
	合計	191(100.0)	68(100.0)	205(100.0)	342(100.0)	1,490(100.0)	447(100.0)	118(100.0)	19(100.0)	60,187(100.0)
建築	従業者が作成	16(35.6)	5(20.0)	15(23.4)	22(19.5)	99(25.9)	224(60.7)	118(76.6)	22(95.7)	13,140(27.8)
	社外の者へ一部委託	7(15.6)	5(20.0)	14(21.9)	21(18.6)	82(21.5)	68(18.4)	17(11.0)		9,066(19.2)
	社外の者へ全部委託	8(17.8)	13(52.0)	25(39.1)	41(36.3)	153(40.1)	51(13.8)	9(5.8)		15,519(32.8)
	作成していない	14(31.1)	2(8.0)	10(15.6)	29(25.7)	48(12.6)	26(7.0)	10(6.5)	1(4.3)	9,579(20.3)
	合計	45(100.0)	25(100.0)	64(100.0)	113(100.0)	382(100.0)	369(100.0)	154(100.0)	23(100.0)	47,303(100.0)
木造建築	従業者が作成	24(21.2)	10(16.9)	20(16.3)	34(23.0)	68(21.3)	19(46.3)	21(95.5)	2(100.0)	5,342(20.6)
	社外の者へ一部委託	13(11.5)	8(13.6)	28(22.8)	25(16.9)	88(27.5)	10(24.4)	1(4.5)		3,938(15.2)
	社外の者へ全部委託	17(15.0)	27(45.8)	49(39.8)	72(48.6)	118(36.9)	10(24.4)			6,856(26.4)
	作成していない	59(52.2)	14(23.7)	26(21.1)	17(11.5)	46(14.4)	2(4.9)			9,821(37.8)
	合計	113(100.0)	59(100.0)	123(100.0)	148(100.0)	320(100.0)	41(100.0)	22(100.0)	2(100.0)	25,957(100.0)
設備	従業者が作成	26(20.8)	17(18.7)	56(22.3)	57(18.8)	287(29.3)	212(69.1)	163(88.6)	46(95.8)	8,989(23.4)
	社外の者へ一部委託	23(18.4)	19(20.9)	52(20.7)	59(19.4)	224(22.9)	38(12.4)	6(3.3)	1(2.1)	7,800(20.3)
	社外の者へ全部委託	30(24.0)	40(44.0)	107(42.6)	143(47.0)	347(35.5)	42(13.7)	4(2.2)		14,679(38.3)
	作成していない	46(36.8)	15(16.5)	36(14.3)	45(14.8)	120(12.3)	15(4.9)	11(6.0)	1(2.1)	6,867(17.9)
	合計	125(100.0)	91(100.0)	251(100.0)	304(100.0)	978(100.0)	307(100.0)	184(100.0)	48(100.0)	38,335(100.0)
職別	従業者が作成	70(21.9)	27(16.5)	75(15.0)	90(16.0)	364(26.7)	150(64.4)	76(85.4)	23(100.0)	10,406(19.6)
	社外の者へ一部委託	43(13.5)	29(17.7)	94(18.8)	112(19.9)	334(24.5)	40(17.2)	9(10.1)		9,461(17.9)
	社外の者へ全部委託	57(17.9)	63(38.4)	239(47.7)	267(47.4)	482(35.3)	28(12.0)	3(3.4)		18,506(34.9)
	作成していない	149(46.7)	45(27.4)	93(18.6)	94(16.7)	185(13.6)	15(6.4)	1(1.1)		14,613(27.6)
	合計	319(100.0)	164(100.0)	501(100.0)	563(100.0)	1,365(100.0)	233(100.0)	89(100.0)	23(100.0)	52,986(100.0)
合計	従業者が作成	16,592(24.7)	2,565(17.0)	8,077(17.7)	8,166(18.8)	14,597(25.7)	1,671(59.9)	899(84.0)	215(97.1)	52,783(22.7)
	社外の者へ一部委託	9,717(14.5)	2,719(18.0)	9,574(21.0)	8,981(20.7)	13,430(23.6)	532(19.1)	81(7.6)	1(0.5)	45,034(19.4)
	社外の者へ全部委託	12,278(18.3)	6,895(45.7)	20,497(45.0)	19,253(44.3)	22,078(38.8)	415(14.9)	44(4.1)		81,460(35.1)
	作成していない	28,471(42.5)	2,894(19.2)	7,443(16.3)	7,076(16.3)	6,744(11.9)	174(6.2)	47(4.4)	5(2.4)	52,853(22.8)
	合計	67,059(100.0)	15,072(100.0)	45,591(100.0)	43,475(100.0)	56,848(100.0)	2,792(100.0)	1,071(100.0)	222(100.0)	232,130(100.0)

(注) 1. 下段の数値は各合計を100とした場合の構成比  
2. 無回答企業262社を除く。



4-10 資金分析表の作成状況

(単位：社、%)

業 種	資本金 区 分	個 人	法						人		合 計
			200万円未満	200万円以上 500万円未満	500万円以上 1000万円未満	1000万円以上 5000万円未満	5000万円以上 1億円未満	1億円以上 10億円未満	10億円以上		
一般土木建築	資金運用表		2( 66.7)	1( 4.3)	3( 10.0)	82( 24.4)	113( 33.1)	85( 48.6)	51( 85.0)	1,479( 20.4)	
	資金増減分析表(資金移動表)		1( 33.3)	5( 21.7)	1( 3.3)	40( 11.9)	84( 24.6)	56( 32.0)	37( 61.7)	919( 12.6)	
	資金繰表	3( 21.4)	2( 66.7)	8( 34.8)	4( 13.3)	192( 57.1)	292( 85.6)	163( 93.1)	57( 95.0)	3,510( 48.3)	
	その他の			3( 13.0)	3( 10.0)	27( 8.0)	26( 7.6)	26( 14.9)	11( 18.3)	582( 8.0)	
	作成していない	11( 78.6)		11( 47.8)	21( 70.0)	97( 28.9)	28( 8.2)	2( 1.1)	1( 1.7)	2,830( 39.0)	
	合 計	14(100.0)	3(100.0)	23(100.0)	30(100.0)	336(100.0)	341(100.0)	175(100.0)	60(100.0)	7,264(100.0)	
土 木	資金運用表	9( 4.8)	5( 7.7)	19( 9.6)	46( 13.6)	220( 14.9)	141( 31.9)	54( 46.2)	15( 78.9)	6,842( 11.6)	
	資金増減分析表(資金移動表)	6( 3.2)	7( 10.8)	13( 6.6)	35( 10.4)	169( 11.4)	112( 25.3)	43( 36.8)	13( 68.4)	5,201( 8.8)	
	資金繰表	33( 17.6)	24( 36.9)	75( 38.1)	117( 34.7)	721( 48.7)	371( 83.9)	109( 93.2)	18( 94.7)	21,991( 37.2)	
	その他の	16( 8.6)	2( 3.1)	19( 9.6)	23( 6.8)	149( 10.1)	47( 10.6)	15( 12.8)	1( 5.3)	5,181( 8.8)	
	作成していない	133( 71.1)	35( 53.8)	94( 47.7)	172( 51.0)	547( 37.0)	41( 9.3)	5( 4.3)		29,239( 49.5)	
	合 計	187(100.0)	65(100.0)	197(100.0)	337(100.0)	1,479(100.0)	442(100.0)	117(100.0)	19(100.0)	59,068(100.0)	
建 築	資金運用表	2( 4.7)	2( 7.7)	2( 3.1)	16( 14.3)	61( 15.8)	114( 31.0)	65( 41.9)	19( 82.6)	4,917( 10.5)	
	資金増減分析表(資金移動表)	1( 2.3)	2( 7.7)	3( 4.7)	17( 15.2)	44( 11.4)	75( 20.4)	46( 29.7)	11( 47.8)	4,050( 8.6)	
	資金繰表	4( 9.3)	6( 23.1)	24( 37.5)	32( 28.6)	189( 49.1)	313( 85.1)	137( 88.4)	23(100.0)	15,219( 32.5)	
	その他の	4( 9.3)	2( 7.7)	8( 12.5)	9( 8.0)	47( 12.2)	41( 11.1)	17( 11.0)	4( 17.4)	4,918( 10.5)	
	作成していない	33( 76.7)	17( 65.4)	30( 46.9)	61( 54.5)	136( 35.3)	23( 6.3)	6( 3.9)		24,582( 52.5)	
	合 計	43(100.0)	26(100.0)	64(100.0)	112(100.0)	385(100.0)	368(100.0)	155(100.0)	23(100.0)	46,839(100.0)	
木造建築	資金運用表	6( 4.9)	7( 12.1)	10( 7.9)	18( 12.7)	48( 15.0)	14( 34.1)	12( 54.5)	2(100.0)	2,039( 7.5)	
	資金増減分析表(資金移動表)	5( 4.1)	8( 13.8)	8( 6.3)	11( 7.7)	27( 8.5)	8( 19.5)	12( 54.5)		1,583( 5.8)	
	資金繰表	21( 17.1)	12( 20.7)	40( 31.5)	42( 29.6)	141( 44.2)	34( 82.9)	20( 90.9)	2(100.0)	6,252( 22.9)	
	その他の	13( 10.6)	7( 12.1)	12( 9.4)	10( 7.0)	25( 7.8)	3( 7.3)	1( 4.5)		2,701( 9.9)	
	作成していない	85( 69.1)	36( 62.1)	71( 55.9)	83( 58.5)	142( 44.5)	5( 12.2)	1( 4.5)		17,348( 63.6)	
	合 計	123(100.0)	58(100.0)	127(100.0)	142(100.0)	319(100.0)	41(100.0)	22(100.0)	2(100.0)	27,267(100.0)	
設 備	資金運用表	5( 3.9)	8( 8.8)	26( 10.2)	44( 14.5)	187( 19.1)	121( 39.2)	93( 51.1)	40( 85.1)	4,820( 12.5)	
	資金増減分析表(資金移動表)	6( 4.7)	9( 9.9)	20( 7.9)	35( 11.6)	141( 14.4)	85( 27.5)	73( 40.1)	27( 57.4)	3,953( 10.3)	
	資金繰表	12( 9.4)	33( 36.3)	87( 34.3)	118( 38.9)	557( 57.0)	272( 88.0)	167( 91.8)	47(100.0)	14,355( 37.3)	
	その他の	10( 7.9)	4( 4.4)	20( 7.9)	29( 9.6)	114( 11.7)	37( 12.0)	22( 12.1)	6( 12.8)	3,373( 8.8)	
	作成していない	103( 81.1)	50( 54.9)	137( 53.9)	140( 46.2)	268( 27.4)	14( 4.5)	3( 1.6)		19,374( 50.3)	
	合 計	127(100.0)	91(100.0)	254(100.0)	303(100.0)	978(100.0)	309(100.0)	182(100.0)	47(100.0)	38,531(100.0)	
職 別	資金運用表	12( 3.6)	15( 9.2)	48( 9.6)	64( 11.6)	266( 19.7)	90( 38.6)	43( 48.3)	21( 91.3)	5,061( 9.5)	
	資金増減分析表(資金移動表)	14( 4.2)	6( 3.7)	38( 7.6)	51( 9.2)	223( 16.6)	70( 30.0)	42( 47.2)	13( 56.5)	4,162( 7.8)	
	資金繰表	33( 10.0)	45( 27.6)	146( 29.3)	174( 31.5)	775( 57.5)	198( 85.0)	82( 92.1)	23(100.0)	14,433( 27.1)	
	その他の	34( 10.3)	14( 8.6)	63( 12.6)	61( 11.1)	149( 11.1)	27( 11.6)	12( 13.5)	3( 13.0)	5,837( 11.0)	
	作成していない	256( 77.6)	98( 60.1)	279( 55.9)	289( 52.4)	365( 27.1)	18( 7.7)	3( 3.4)		31,323( 58.9)	
	合 計	330(100.0)	163(100.0)	499(100.0)	552(100.0)	1,347(100.0)	233(100.0)	89(100.0)	23(100.0)	53,221(100.0)	
合 計	資金運用表	2,964( 4.3)	1,435( 9.6)	3,794( 8.4)	5,698( 13.3)	9,648( 17.0)	934( 33.6)	499( 46.7)	187( 84.6)	25,158( 10.8)	
	資金増減分析表(資金移動表)	2,486( 3.6)	1,265( 8.4)	3,194( 7.0)	4,681( 10.9)	7,052( 12.4)	679( 24.4)	384( 35.9)	126( 57.1)	19,866( 8.6)	
	資金繰表	8,988( 13.2)	4,544( 30.3)	15,441( 34.0)	14,002( 32.7)	29,227( 51.6)	2,367( 85.2)	975( 91.2)	216( 97.8)	75,760( 32.6)	
	その他の	6,473( 9.5)	1,028( 6.8)	4,832( 10.6)	3,709( 8.7)	6,097( 10.8)	291( 10.5)	132( 12.3)	32( 14.3)	22,593( 9.7)	
	作成していない	50,818( 74.5)	8,736( 58.2)	23,574( 51.9)	22,305( 52.1)	19,024( 33.6)	206( 7.4)	32( 3.0)	1( 0.5)	124,695( 53.7)	
	合 計	68,253(100.0)	15,010(100.0)	45,380(100.0)	42,831(100.0)	56,649(100.0)	2,777(100.0)	1,070(100.0)	221(100.0)	232,189(100.0)	

(注) 1. 下段の数値は各合計を100とした場合の構成比  
2. 無回答企業321社を除く。

表4-11 実行予算書の作成状況

(単位：社、%)

業種	区分	資本金		法					人		合計
		個人		200万円未満	200万円以上 500万円未満	500万円以上 1000万円未満	1000万円以上 5000万円未満	5000万円以上 1億円未満	1億円以上 10億円未満	10億円以上	
一般土木建築	受注段階から見積書等および実行予算書を作成している	1( 7.1)	1( 33.3)	5( 21.7)	4( 13.8)	133( 39.3)	150( 43.6)	71( 41.0)	24( 40.0)	2,240( 30.9)	
	見積書等とは別の観点で作成している			2( 8.7)	2( 6.9)	60( 17.8)	86( 25.0)	64( 37.0)	27( 45.0)	1,040( 14.3)	
	見積書等に多少の修正を施して作成している	4( 28.6)	1( 33.3)	6( 26.1)	8( 27.6)	92( 27.2)	100( 29.1)	35( 20.2)	9( 15.0)	1,978( 27.3)	
	見積書等をそのまま実行予算書としている	3( 21.4)	1( 33.3)	7( 30.4)	10( 34.5)	33( 9.8)	4( 1.2)	3( 1.7)		1,161( 16.0)	
	作成していない	6( 42.9)		3( 13.0)	5( 17.2)	20( 5.9)	4( 1.2)			837( 11.5)	
	合計	14(100.0)	3(100.0)	23(100.0)	29(100.0)	338(100.0)	344(100.0)	173(100.0)	60(100.0)	7,256(100.0)	
土木	受注段階から見積書等および実行予算書を作成している	31( 16.1)	13( 19.7)	35( 17.6)	84( 24.7)	367( 24.9)	169( 38.3)	50( 42.7)	7( 36.8)	12,923( 21.7)	
	見積書等とは別の観点で作成している	6( 3.1)	3( 4.5)	14( 7.0)	25( 7.4)	178( 12.1)	136( 30.8)	41( 35.0)	8( 42.1)	4,926( 8.3)	
	見積書等に多少の修正を施して作成している	27( 14.1)	14( 21.2)	43( 21.6)	62( 18.2)	320( 21.7)	96( 21.8)	20( 17.1)	4( 21.1)	11,428( 19.2)	
	見積書等をそのまま実行予算書としている	50( 26.0)	10( 15.2)	46( 23.1)	71( 20.9)	284( 19.3)	25( 5.7)	5( 4.3)		12,783( 21.5)	
	作成していない	78( 40.6)	26( 39.4)	61( 30.7)	98( 28.8)	324( 22.0)	15( 3.4)	1( 0.9)		17,520( 29.4)	
	合計	192(100.0)	66(100.0)	199(100.0)	340(100.0)	1,473(100.0)	441(100.0)	117(100.0)	19(100.0)	59,579(100.0)	
建築	受注段階から見積書等および実行予算書を作成している	7( 15.9)	10( 40.0)	19( 29.2)	37( 33.6)	159( 41.1)	164( 44.8)	67( 43.2)	10( 41.7)	14,534( 30.9)	
	見積書等とは別の観点で作成している	2( 4.5)			11( 10.0)	32( 8.3)	82( 22.4)	35( 22.6)	9( 37.5)	2,882( 6.1)	
	見積書等に多少の修正を施して作成している	17( 38.6)	6( 24.0)	15( 23.1)	25( 22.7)	113( 29.2)	107( 29.2)	45( 29.0)	4( 16.7)	13,806( 29.3)	
	見積書等をそのまま実行予算書としている	7( 15.9)	2( 8.0)	14( 21.5)	17( 15.5)	40( 10.3)	12( 3.3)	5( 3.2)	1( 4.2)	6,803( 14.4)	
	作成していない	11( 25.0)	7( 28.0)	17( 26.2)	20( 18.2)	43( 11.1)	1( 0.3)	3( 1.9)		9,072( 19.3)	
	合計	44(100.0)	25(100.0)	65(100.0)	110(100.0)	387(100.0)	366(100.0)	155(100.0)	24(100.0)	47,097(100.0)	
木造建築	受注段階から見積書等および実行予算書を作成している	21( 16.5)	15( 25.4)	34( 26.8)	43( 29.1)	140( 43.8)	18( 43.9)	13( 61.9)	2(100.0)	6,143( 22.0)	
	見積書等とは別の観点で作成している	1( 0.8)		11( 8.7)	8( 5.4)	15( 4.7)	7( 17.1)	1( 4.8)		743( 2.7)	
	見積書等に多少の修正を施して作成している	31( 24.4)	17( 28.8)	26( 20.5)	29( 19.6)	83( 25.9)	8( 19.5)	6( 28.6)		6,631( 23.7)	
	見積書等をそのまま実行予算書としている	38( 29.9)	14( 23.7)	33( 26.0)	37( 25.0)	51( 15.9)	4( 9.8)	1( 4.8)		7,654( 27.4)	
	作成していない	36( 28.3)	13( 22.0)	23( 18.1)	31( 20.9)	31( 9.7)	4( 9.8)			6,797( 24.3)	
	合計	127(100.0)	59(100.0)	127(100.0)	148(100.0)	320(100.0)	41(100.0)	21(100.0)	2(100.0)	27,968(100.0)	
設備	受注段階から見積書等および実行予算書を作成している	13( 10.5)	12( 13.3)	38( 15.0)	51( 16.9)	287( 29.5)	127( 41.6)	95( 51.9)	22( 45.8)	6,974( 18.2)	
	見積書等とは別の観点で作成している	1( 0.8)	3( 3.3)	10( 3.9)	24( 8.0)	98( 10.1)	60( 19.7)	44( 24.0)	11( 22.9)	2,244( 5.9)	
	見積書等に多少の修正を施して作成している	16( 12.9)	25( 27.8)	49( 19.3)	71( 23.6)	249( 25.6)	95( 31.1)	38( 20.8)	14( 29.2)	8,274( 21.6)	
	見積書等をそのまま実行予算書としている	30( 24.2)	17( 18.9)	56( 22.0)	75( 24.9)	169( 17.4)	12( 3.9)	4( 2.2)	1( 2.1)	8,126( 21.3)	
	作成していない	64( 51.6)	33( 36.7)	101( 39.8)	80( 26.6)	171( 17.6)	11( 3.6)	2( 1.1)		12,614( 33.0)	
	合計	124(100.0)	90(100.0)	254(100.0)	301(100.0)	974(100.0)	305(100.0)	183(100.0)	48(100.0)	38,232(100.0)	
職別	受注段階から見積書等および実行予算書を作成している	22( 6.6)	23( 14.2)	65( 12.9)	98( 17.6)	376( 28.0)	98( 42.1)	36( 40.4)	7( 30.4)	7,457( 13.9)	
	見積書等とは別の観点で作成している	8( 2.4)	3( 1.9)	23( 4.6)	33( 5.9)	116( 8.6)	32( 13.7)	23( 25.8)	7( 30.4)	2,399( 4.5)	
	見積書等に多少の修正を施して作成している	35( 10.4)	26( 16.0)	88( 17.5)	110( 19.7)	316( 23.5)	64( 27.5)	17( 19.1)	6( 26.1)	8,693( 16.2)	
	見積書等をそのまま実行予算書としている	102( 30.4)	41( 25.3)	122( 24.3)	125( 22.4)	278( 20.7)	29( 12.4)	11( 12.4)	2( 8.7)	13,724( 25.6)	
	作成していない	168( 50.1)	69( 42.6)	205( 40.8)	191( 34.3)	256( 19.1)	10( 4.3)	2( 2.2)	1( 4.3)	21,362( 39.8)	
	合計	335(100.0)	162(100.0)	503(100.0)	557(100.0)	1,342(100.0)	233(100.0)	89(100.0)	23(100.0)	53,636(100.0)	
合計	受注段階から見積書等および実行予算書を作成している	9,052( 13.0)	2,939( 19.7)	8,524( 18.6)	10,033( 23.4)	17,990( 31.8)	1,166( 42.1)	477( 44.7)	92( 41.2)	50,272( 21.5)	
	見積書等とは別の観点で作成している	1,643( 2.4)	319( 2.1)	2,080( 4.6)	3,215( 7.5)	5,946( 10.5)	658( 23.8)	293( 27.4)	80( 35.6)	14,233( 6.1)	
	見積書等に多少の修正を施して作成している	14,080( 20.2)	3,420( 22.9)	9,224( 20.2)	8,912( 20.8)	14,135( 25.0)	750( 27.1)	242( 22.7)	46( 20.4)	50,809( 21.7)	
	見積書等をそのまま実行予算書としている	18,138( 26.1)	2,925( 19.6)	10,640( 23.3)	9,253( 21.6)	9,119( 16.1)	131( 4.7)	42( 3.9)	5( 2.3)	50,252( 21.5)	
	作成していない	26,649( 38.3)	5,306( 35.6)	15,243( 33.3)	11,508( 26.8)	9,418( 16.6)	65( 2.4)	13( 1.2)	1( 0.4)	68,202( 29.2)	
	合計	69,561(100.0)	14,908(100.0)	45,710(100.0)	42,920(100.0)	56,607(100.0)	2,770(100.0)	1,067(100.0)	224(100.0)	233,767(100.0)	

(注) 1. 下段の数値は各合計を100とした場合の構成比  
2. 無回答企業308社を除く。

表4-12 O A機器の導入状況

(単位：社、%)

業種	区分	資本金 個人	法 人							合計	前回 合計	増 減
			200万円未満	200万円以上 500万円未満	500万円以上 1000万円未満	1000万円以上 5000万円未満	5000万円以上 1億円未満	1億円以上 10億円未満	10億円以上			
一般土木建築	汎用(大型)コンピューター				3( 0.9)	5( 1.5)	22( 12.7)	43( 71.7)	113( 1.6)	2.5	▲ 0.9	
	オフィスコンピューター			4( 12.9)	57( 16.9)	196( 57.5)	132( 76.3)	50( 83.3)	1,264( 17.5)	20.3	▲ 2.8	
	ワークステーション(多機能型パソコン)	1( 7.7)	1( 4.5)	4( 12.9)	49( 14.5)	70( 20.5)	69( 39.9)	54( 90.0)	1,019( 14.1)	-	-	
	パーソナルコンピューター	2( 15.4)	8( 36.4)	9( 29.0)	132( 39.2)	230( 67.4)	148( 85.5)	56( 93.3)	2,730( 37.8)	29.2	8.6	
	導入していない	11( 84.6)	3(100.0)	13( 59.1)	14( 45.2)	137( 40.7)	30( 8.8)	1( 0.6)	3,263( 45.2)	-	-	
	合 計	13(100.0)	3(100.0)	22(100.0)	31(100.0)	337(100.0)	341(100.0)	173(100.0)	60(100.0)	7,219(100.0)	-	-
土 木	汎用(大型)コンピューター			1( 0.5)	1( 0.3)	8( 0.5)	8( 1.8)	8( 6.8)	14( 73.7)	245( 0.4)	0.5	▲ 0.1
	オフィスコンピューター	6( 3.3)	1( 1.5)	9( 4.5)	13( 3.9)	161( 11.0)	178( 40.2)	71( 60.7)	16( 84.2)	4,070( 6.9)	7.3	▲ 0.4
	ワークステーション(多機能型パソコン)	7( 3.9)	7( 10.3)	11( 5.6)	32( 9.5)	169( 11.5)	79( 17.8)	42( 35.9)	12( 63.2)	5,004( 8.5)	-	-
	パーソナルコンピューター	13( 7.2)	11( 16.2)	30( 15.2)	73( 21.7)	496( 33.8)	282( 63.7)	90( 76.9)	18( 94.7)	13,001( 22.2)	19.2	3.0
	導入していない	158( 87.3)	50( 73.5)	150( 75.8)	225( 66.8)	746( 50.9)	76( 17.2)	3( 2.6)	39,065( 66.6)	-	-	
	合 計	181(100.0)	68(100.0)	198(100.0)	337(100.0)	1,466(100.0)	443(100.0)	117(100.0)	19(100.0)	58,595(100.0)	-	-
建 築	汎用(大型)コンピューター				1( 0.9)	6( 1.6)	4( 1.1)	11( 7.1)	12( 50.0)	357( 0.8)	1.2	▲ 0.4
	オフィスコンピューター	1( 2.2)	2( 8.7)	6( 9.0)	8( 7.2)	38( 9.8)	173( 47.0)	100( 64.5)	20( 83.3)	3,884( 8.2)	8.5	▲ 0.3
	ワークステーション(多機能型パソコン)		1( 4.3)	3( 4.5)	9( 8.1)	36( 9.3)	66( 17.9)	60( 38.7)	16( 66.7)	2,796( 5.9)	-	-
	パーソナルコンピューター	6( 13.3)	4( 17.4)	11( 16.4)	27( 24.3)	151( 39.1)	234( 63.6)	113( 72.9)	23( 95.8)	11,959( 25.2)	21.2	4.0
	導入していない	38( 84.4)	16( 69.6)	49( 73.1)	69( 62.2)	184( 47.7)	49( 13.3)	8( 5.2)	30,835( 64.9)	-	-	
	合 計	45(100.0)	23(100.0)	67(100.0)	111(100.0)	386(100.0)	368(100.0)	155(100.0)	24(100.0)	47,521(100.0)	-	-
木造建築	汎用(大型)コンピューター			1( 0.8)		8( 2.6)	3( 7.3)	3( 13.6)	2(100.0)	92( 0.3)	0.2	0.1
	オフィスコンピューター	5( 4.0)	3( 5.2)	7( 5.5)	8( 5.4)	25( 8.0)	18( 43.9)	10( 45.5)	2(100.0)	1,343( 4.8)	2.4	2.4
	ワークステーション(多機能型パソコン)	3( 2.4)	1( 1.7)	13( 10.2)	11( 7.4)	31( 9.9)	11( 26.8)	9( 40.9)	2(100.0)	1,285( 4.6)	-	-
	パーソナルコンピューター	12( 9.5)	7( 12.1)	34( 26.8)	47( 31.5)	115( 36.9)	26( 63.4)	20( 90.9)	2(100.0)	4,636( 16.7)	12.4	4.3
	導入していない	109( 86.5)	48( 82.8)	80( 63.0)	90( 60.4)	153( 49.0)	3( 7.3)	1( 4.5)	21,432( 77.2)	-	-	
	合 計	126(100.0)	58(100.0)	127(100.0)	149(100.0)	312(100.0)	41(100.0)	22(100.0)	2(100.0)	27,775(100.0)	-	-
設 備	汎用(大型)コンピューター			2( 0.8)	4( 1.3)	7( 0.7)	7( 2.3)	41( 22.4)	38( 79.2)	347( 0.9)	0.8	0.1
	オフィスコンピューター	3( 2.4)	7( 7.7)	17( 6.7)	29( 9.7)	168( 17.4)	158( 51.1)	137( 74.9)	36( 75.0)	3,842( 10.1)	7.6	2.5
	ワークステーション(多機能型パソコン)	7( 5.6)	7( 7.7)	18( 7.1)	29( 9.7)	160( 16.5)	83( 26.9)	92( 50.3)	40( 83.3)	3,873( 10.1)	-	-
	パーソナルコンピューター	26( 21.0)	16( 17.6)	62( 24.4)	98( 32.8)	485( 50.2)	237( 76.7)	167( 91.3)	47( 97.9)	12,063( 31.6)	25.0	6.6
	導入していない	90( 72.6)	64( 70.3)	169( 66.5)	165( 55.2)	322( 33.3)	19( 6.1)	1( 0.5)	21,779( 57.1)	-	-	
	合 計	124(100.0)	91(100.0)	254(100.0)	299(100.0)	967(100.0)	309(100.0)	183(100.0)	48(100.0)	38,171(100.0)	-	-
職 別	汎用(大型)コンピューター		2( 1.2)	1( 0.2)	6( 1.1)	23( 1.7)	12( 5.2)	18( 20.2)	15( 65.2)	365( 0.7)	0.8	0.1
	オフィスコンピューター	3( 0.9)	7( 4.3)	28( 5.5)	40( 7.2)	259( 19.1)	103( 44.8)	63( 70.8)	20( 87.0)	3,387( 6.3)	5.4	0.9
	ワークステーション(多機能型パソコン)	4( 1.2)	11( 6.7)	28( 5.5)	43( 7.7)	180( 13.3)	55( 23.9)	30( 33.7)	17( 73.9)	3,097( 5.8)	-	-
	パーソナルコンピューター	24( 7.3)	17( 10.4)	88( 17.4)	129( 23.1)	573( 42.4)	151( 65.7)	77( 86.5)	21( 91.3)	9,706( 18.2)	13.6	4.6
	導入していない	299( 91.4)	133( 81.6)	380( 75.0)	367( 65.8)	523( 38.7)	31( 13.5)	2( 2.2)	39,557( 74.1)	-	-	
	合 計	327(100.0)	163(100.0)	507(100.0)	558(100.0)	1,353(100.0)	230(100.0)	89(100.0)	23(100.0)	53,397(100.0)	-	-
合 計	汎用(大型)コンピューター		57( 0.4)	185( 0.4)	327( 0.8)	603( 1.1)	57( 2.1)	137( 12.8)	153( 68.5)	1,519( 0.7)	0.7	0.0
	オフィスコンピューター	1,720( 2.5)	826( 5.6)	2,815( 6.1)	2,877( 6.7)	7,326( 13.0)	1,312( 47.3)	730( 68.3)	184( 82.1)	17,789( 7.6)	6.4	1.2
	ワークステーション(多機能型パソコン)	1,552( 2.3)	972( 6.5)	2,785( 6.1)	3,765( 8.8)	6,828( 12.1)	567( 20.4)	431( 40.3)	175( 78.2)	17,074( 7.3)	-	-
	パーソナルコンピューター	7,110( 10.4)	2,125( 14.3)	8,883( 19.3)	10,938( 25.5)	22,115( 39.2)	1,842( 66.4)	871( 81.5)	213( 95.0)	54,096( 23.2)	17.9	5.3
	導入していない	58,997( 86.2)	11,276( 75.9)	32,980( 71.7)	26,842( 62.5)	25,432( 45.1)	345( 12.4)	28( 2.6)	155,900( 67.0)	-	-	
	合 計	68,432(100.0)	14,849(100.0)	45,986(100.0)	42,939(100.0)	56,405(100.0)	2,775(100.0)	1,069(100.0)	224(100.0)	232,679(100.0)	-	-
前回合計	汎用(大型)コンピューター	0.2	0.8	0.6	0.9	1.2	3.0	16.1	78.8			
	オフィスコンピューター	1.0	2.5	4.9	6.1	19.1	49.1	71.4	84.4			
	パーソナルコンピューター	6.8	14.7	17.3	23.1	37.9	59.6	80.8	98.1			
増 減	汎用(大型)コンピューター	▲ 0.2	▲ 0.4	▲ 0.2	▲ 0.1	▲ 0.1	▲ 0.9	▲ 3.3	▲ 10.3			
	オフィスコンピューター	1.5	3.1	1.2	0.6	▲ 6.1	▲ 1.8	▲ 3.1	▲ 2.3			
	パーソナルコンピューター	3.6	▲ 0.4	2.0	2.4	1.3	6.8	0.7	▲ 3.1			

(注) 1. 下段の数値は各合計を100とした場合の構成比  
2. 無回答企業333社を除く。

表 4-13 O A 機器の利用状況 (O A 機器を導入している企業のみ)

(単位:社、%)

業 種	資本金	個 人	法					人					合 計			
			200万円未満	200万円以上 500万円未満	500万円以上 1000万円未満	1000万円以上 5000万円未満	5000万円以上 1億円未満	1億円以上 5億円未満	5億円以上 10億円未満	10億円以上						
一般土木建築	見積	1(50.0)	経理	6(66.7)	経理	10(62.5)	見積	113(57.4)	経理	253(82.7)	経理	164(95.9)	経理	60(100.0)	経理	2,332(60.1)
	工程	1(50.0)	見積	4(44.4)	見積	9(56.3)	経理	105(53.3)	原価	243(79.4)	原価	151(88.3)	原価	59(98.3)	見積	2,283(58.8)
土 木	経理	9(39.1)	原価	2(22.2)	原価	7(43.8)	原価	89(45.2)	資金	224(73.2)	資金	147(86.0)	受注	58(96.7)	原価	1,892(48.8)
	その他	9(39.1)	設計	2(22.2)	設計	5(31.3)	資金	85(43.1)	財務	209(68.3)	資金	141(82.5)	見積	57(95.0)	資金	1,638(42.2)
建 築	資金	8(34.8)	工務	1(11.1)	工務	2(12.5)	工務	7(37.6)	見積	203(66.3)	見積	139(81.3)	財務	56(93.3)	財務	1,566(40.4)
	工程	8(34.8)	経理	7(77.8)	経理	10(62.5)	見積	368(52.8)	経理	284(78.0)	経理	101(88.6)	経理	19(100.0)	見積	9,894(51.6)
木造建築	見積	6(100.0)	設計	4(44.4)	設計	9(56.3)	設計	15(36.6)	設計	86(43.4)	設計	184(58.2)	設計	104(71.9)	設計	6,292(39.1)
	工程	3(50.0)	見積	4(66.7)	見積	9(56.3)	設計	11(26.8)	経理	80(40.4)	財務	184(58.2)	財務	104(71.9)	財務	4,950(28.5)
設 備	設計	2(33.3)	設計	3(30.0)	設計	8(44.4)	経理	11(26.8)	経理	67(33.8)	見積	104(71.9)	見積	22(91.7)	財務	3,876(24.1)
	その他	2(33.3)	財務	2(33.3)	財務	6(33.3)	工務	7(17.1)	財務	58(29.3)	資金	164(51.9)	設計	96(65.8)	見積	4,717(75.9)
職 別	受注	1(16.7)	資金	2(33.3)	財務	5(27.8)	見積	42(72.4)	見積	95(62.5)	経理	30(83.3)	経理	2(100.0)	見積	3,042(49.0)
	見積	15(88.2)	設計	6(60.0)	見積	34(75.6)	設計	26(44.8)	設計	82(53.0)	設計	24(66.7)	見積	19(90.5)	財務	2,140(34.4)
合 計	設計	8(47.1)	見積	4(40.0)	見積	11(24.4)	経理	23(39.7)	経理	61(40.1)	見積	24(66.7)	設計	18(85.7)	原価	6,292(39.1)
	経理	6(35.3)	経理	2(20.0)	経理	11(24.4)	設計	12(20.7)	設計	42(27.6)	資金	22(61.1)	原価	16(76.2)	資金	2,100(16.9)
設 備	原価	3(17.6)	資金	2(20.0)	その他	8(17.8)	原価	12(20.7)	財務	42(27.6)	資金/設計	20(55.6)	受注	15(71.4)	見積	1,052(16.9)
	資金	3(17.6)	設計	6(60.0)	見積	34(75.6)	見積	88(67.7)	見積	387(61.1)	経理	229(79.5)	経理	173(95.1)	経理	48(100.0)
職 別	見積	21(67.7)	見積	16(61.5)	見積	54(67.5)	見積	88(67.7)	見積	317(50.1)	原価	193(67.0)	原価	163(89.6)	原価	48(100.0)
	その他	9(33.2)	経理	13(48.1)	経理	39(48.8)	経理	53(40.8)	経理	449(55.1)	原価	192(66.7)	財務	150(82.4)	財務	46(95.8)
合 計	設計	12(38.7)	その他	9(34.6)	設計	23(28.8)	設計	38(29.2)	原価	227(35.9)	見積	192(66.7)	見積	142(71.9)	見積	5,103(32.4)
	その他	7(26.9)	原価/工程	7(26.9)	資金	22(27.5)	財務	32(24.6)	設計	211(33.3)	設計	173(69.1)	資金	141(77.5)	見積/設計	45(93.8)
職 別	受注	7(22.6)	原価/工程	7(26.9)	資金	22(27.5)	財務	32(24.6)	設計	211(33.3)	設計	173(69.1)	資金	141(77.5)	見積/設計	45(93.8)
	見積	18(66.7)	見積	16(59.3)	見積	85(66.9)	見積	112(59.9)	見積	457(56.1)	経理	155(78.7)	経理	78(90.7)	経理	23(100.0)
合 計	その他	9(33.2)	経理	13(48.1)	経理	39(48.8)	経理	53(40.8)	経理	449(55.1)	原価	193(67.0)	原価	163(89.6)	原価	48(100.0)
	経理	8(29.6)	財務	9(33.3)	財務	29(22.8)	原価	53(28.3)	資金	309(37.9)	資金	130(66.0)	原価	66(76.7)	財務	21(91.3)
職 別	原価	7(25.9)	資金	8(29.6)	その他	27(21.3)	資金	52(27.8)	財務	297(36.4)	財務	127(64.5)	資金	63(73.0)	資金	4,099(30.3)
	資金	7(25.9)	設計	8(29.6)	資金	26(20.5)	財務	42(22.5)	原価	283(34.7)	見積	112(56.9)	設計/受注	57(66.3)	受注	20(87.0)
合 計	見積	6,863(76.9)	見積	1,834(54.6)	見積	7,961(62.4)	見積	9,303(59.2)	見積	17,007(56.2)	経理	1,904(79.2)	経理	949(91.6)	経理	224(100.0)
	設計	3,001(33.6)	経理	1,502(44.7)	経理	5,615(44.0)	経理	6,520(41.5)	経理	14,576(70.2)	原価	1,686(70.2)	原価	868(83.8)	原価	219(97.7)
合 計	経理	2,634(29.5)	財務	968(28.8)	設計	3,469(27.2)	設計	4,246(27.0)	原価	11,196(37.0)	資金	1,501(62.5)	財務	806(77.8)	財務	215(96.2)
	その他	2,146(24.0)	設計	957(28.5)	原価	3,277(25.7)	原価	4,055(25.8)	資金	9,925(32.8)	資金	1,466(61.0)	資金	756(73.0)	見積	207(92.7)
合 計	工程	1,968(22.0)	資金	891(26.6)	財務	3,010(23.6)	資金	3,420(21.8)	財務	9,677(32.0)	見積	1,426(59.3)	見積	748(72.2)	受注	207(92.4)
	見積	1,968(22.0)	資金	891(26.6)	財務	3,010(23.6)	資金	3,420(21.8)	財務	9,677(32.0)	見積	1,426(59.3)	見積	748(72.2)	受注	207(92.4)

(注) 1. O A 機器を導入している企業で、どのような業務に利用しているかを、複数回答してもらった。  
 2. ( ) 内は回答率。  
 3. 無回答企業114社を除く。  
 1 経 理……経理事務  
 2 財 務……財務管理  
 3 原 価……原価管理  
 4 賃 金……労務賃金計算  
 5 見 積……見積・積算  
 6 設 計……設計・製図  
 7 資 材……資材管理  
 8 工 程……施工・工程管理  
 9 受 注……受注・営業管理  
 10 その他

表 4-14 O A 機器の導入効果 (O A 機器を導入している企業のみ)

(単位:社、%)

業 種	資本金	個 人	法					人					合 計			
			200万円未満	200万円以上 500万円未満	500万円以上 1000万円未満	1000万円以上 5000万円未満	5000万円以上 1億円未満	1億円以上 5億円未満	5億円以上 10億円未満	10億円以上						
一般土木建築	書類	1(50.0)	書類	8(88.9)	書類	11(73.3)	書類	135(68.2)	事務	249(81.6)	事務	161(94.7)	事務	59(98.3)	書類	2,719(70.5)
	なし	1(50.0)	事務	5(55.6)	事務	10(66.7)	事務	127(64.1)	書類	214(70.2)	書類	126(74.1)	書類	47(78.3)	事務	2,543(66.0)
土 木	保存	2(22.2)	保存	2(22.2)	保存	5(33.3)	保存	30(15.2)	コスト	61(20.0)	コスト	53(31.2)	コスト	32(53.3)	保存	661(17.2)
	その他	1(11.1)	コスト/原価	6(67.0)	コスト/原価	6(67.0)	コスト	26(13.1)	人員	46(15.1)	人員	32(18.8)	人員	20(33.3)	コスト	511(13.3)
建 築	書類	20(90.9)	書類	12(70.6)	書類	38(79.2)	書類	89(81.7)	書類	472(67.8)	事務	298(81.9)	事務	106(93.8)	事務	14,101(74.2)
	事務	15(68.2)	事務	8(47.1)	事務	30(62.5)	事務	66(60.6)	事務	425(61.1)	書類	246(67.6)	書類	83(73.5)	書類	14,860(62.4)
木造建築	保存	5(22.7)	コスト	3(17.6)	保存	12(25.0)	保存	19(17.4)	保存	111(15.9)	コスト	68(18.7)	コスト	29(25.7)	コスト	9(47.4)
	コスト/原価	3(13.6)	その他	2(11.8)	コスト	4(8.3)	コスト	12(11.0)	コスト	79(10.5)	人員	67(18.4)	人員	18(15.9)	人員	6(31.6)
設 備	書類	5(83.3)	事務	5(83.3)	事務	13(72.2)	書類	24(63.2)	書類	110(56.1)	事務	265(84.4)	事務	130(89.7)	事務	24(100.0)
	事務	3(50.0)	書類	4(66.7)	書類	11(61.1)	事務	21(55.3)	事務	103(52.6)	書類	219(69.7)	書類	102(70.3)	書類	18(75.0)
職 別	保存	2(33.3)	コスト	1(16.7)	コスト	3(16.7)	なし	8(21.1)	なし	26(13.3)	コスト	59(18.8)	コスト	38(26.2)	コスト	12(50.0)
	保存/なし	1(16.7)	保存/なし	2(11.1)	その他	5(13.2)	その他	23(11.7)	人員	40(12.7)	人員	24(16.6)	人員	7(29.2)	人員	7(29.2)
合 計	書類	15(88.2)	書類	6(60.0)	書類	29(63.0)	書類	36(64.3)	書類	92(61.7)	事務	30(83.3)	事務	20(95.2)	事務	2(100.0)
	事務	7(41.2)	事務	4(40.0)	事務	14(30.4)	事務	27(48.2)	事務	80(53.7)	書類	25(69.4)	書類	16(76.2)	コスト	2(100.0)
合 計	人員	2(11.8)	その他	3(30.0)	その他	8(17.4)	保存	7(12.5)	保存	23(15.4)	コスト	7(19.4)	人員	8(38.1)	人員	1(50.0)
	保存	2(11.8)	人員/なし	1(10.0)	保存/なし	6(13.0)	人員/コスト	5(8.9)	なし	16(10.7)	保存	7(19.4)	コスト/保存	5(23.8)	書類	1(50.0)
設 備	書類	23(71.9)	書類	19(76.0)	書類	56(70.0)	事務	75(58.1)	書類	428(68.2)	事務	255(88.2)	事務	170(93.4)	事務	48(100.0)
	事務	12(37.5)	事務	11(44.0)	事務	50(62.5)	書類	73(56.6)	事務	412(65.6)	書類	192(66.4)	書類	133(73.1)	書類	35(72.9)
職 別	保存	7(21.9)	保存	6(24.0)	コスト	13(16.3)	保存	21(16.3)	保存	100(15.9)	コスト	79(27.3)	コスト	70(38.5)	コスト	24(50.0)
	コスト	4(12.5)	原価	3(12.0)	保存	13(16.3)	なし	16(12.4)	コスト	82(13.1)	保存	39(13.5)	人員	38(20.9)	人員	15(31.3)
合 計	書類	20(74.1)	書類	19(67.9)	書類	75(60.5)	書類	117(63.6)	事務	554(68.5)	事務	177(89.8)	事務	80(93.0)	事務	23(100.0)
	事務	13(48.1)	事務	16(57.1)	事務	64(51.6)	事務	106(57.6)	書類	528(65.3)	書類	148(75.1)	書類	68(79.1)	書類	14(60.9)
合 計	保存	5(18.5)	保存	3(10.7)	なし	21(16.9)	保存	30(16.3)	保存	118(14.6)	コスト	38(19.3)	コスト	22(25.6)	コスト	12(52.2)
	その他	3(11.1)	コスト/原価	2(7.1)	保存	17(13.7)	なし	20(9.9)	コスト	101(12.5)	保存	33(16.8)	人員	16(18.6)	人員	7(30.4)
合 計	書類	7,288(81.9)	書類	2,328(70.4)	書類	8,560(67.4)	書類	10,253(67.0)	書類	19,398(64.5)	事務	2,024(84.4)	事務	954(92.6)	事務	223(99.5)
	事務	4,244(47.6)	事務	1,758(53.2)	事務	7,347(57.8)	事務	8,816(57.6)	事務	18,304(60.9)	書類	1,662(69.3)	書類	755(73.2)	書類	165(73.5)
合 計	保存	1,856(20.8)	保存	491(14.8)	保存	2,047(16.1)	保存	2,715(17.7)	保存	4,182(13.9)	コスト	489(20.4)	コスト	304(29.5)	コスト	115(51.5)
	コスト	616(6.9)	なし	296(9.0)	コスト	1,278(10.1)	その他	1,387(9.1)	コスト	3,379(11.2)	保存	358(14.9)	人員	191(18.5)	人員	71(31.6)

(注) 1. O A 機器を導入している企業で、どのような業務に利用しているかを、複数回答してもらった。  
 2. ( ) 内は回答率。  
 3. 無回答企業149社を除く。  
 1 事 務……事務処理が早くなった  
 2 人 員……人員削減ができた  
 3 コスト……事務コストが低減された  
 4 原 価……工事原価が低減された  
 5 保 存……帳票等の保存場所の縮小ができた  
 6 書 類……書類の作成が容易になった  
 7 な し……あまり効果がなかった  
 8 その他

## 第5章

---

# 就 業 者



## (1) 1社当たりの平均従業者（常雇等）数

平成5年10月末日現在の常雇等の従業者について質問した。なお、建設業以外の兼業部門がある場合には、兼業部門の従業者を除いて回答してもらっており、また、建設業部門と他の部門との共通部門がある場合には、当該共通部門の従業者数を売上高の比率等、適当な方法によって按分の上回答してもらっている。

建設業全体では、1社当たりの常雇等の平均従業者数は男性17.3人、女性3.7人の計21.0人となっている。

役職別・職務区分別では、役員が2.7人、従業員の中の事務営業担当者が3.6人、技術者が6.3人、現場労働者が8.3人となっている。

年齢階層別では、40歳以上50歳未満の5.9人が最も多く、次いで、50歳以上60歳未満の4.7人、30歳以上40歳未満の4.1人、20歳以上30歳未満の3.3人、60歳以上の2.7人、20歳未満の0.4人となっている。若年階層が相対的に少ないことが特徴的である。また、女性従業者については、40歳以上50歳未満の1.0人、50歳以上60歳未満の0.8人が相対的に多く、30歳未満の若年階層が少ない。

業種別にみると、平均従業者数について多い順に、一般土木建築60.6人、設備24.6人、土木20.3人、建築19.0人、職別17.1人、木造建築14.4人となっている。

技術者については、一般土木建築が27.9人と圧倒的に多く、以下順に、設備9.9人、建築6.1人、土木4.7人、職別3.8人、木造建築3.3人となっている。職別及び木造建築においては相対的に技術者の数が少なく、建設業全体の平均（6.3人）を大きく下回っている。

一方、現場労働者については、多い順に、一般土木建築14.5人、土木10.6人、職別8.0人、木造建築7.2人、設備6.9人、建築5.7人となっている。

また、女性の技術者及び現場労働者については、一般土木建築の2.9人が最も多く、以下、土木1.7人、職別0.9人、設備0.6人、建築0.5人、木造建築0.4人となっている。

## (2) 従業者の賃金支払形態

魅力ある雇用・労働条件として、安定した収入を確保することは重要な要素である。しかしながら、建設業における賃金制度は日給制が多く、労働者が悪天候リスク等をすべて負担することになるので、月給化を推進することにより建設労働者の収入の安定化を図る必要性があるといわれている。月給制の意義としては、①労働収入の安定化、②労働時間の短縮等、労働条件の改善を図りやすい、③イメージアップの向上につながる等が考えられ、その積極的な導入を行い労働者の収入の安定化を図っていく必要がある。

月給制をはじめとする給与の支払単位、基本給又は出来高給等の支払形態を本調査にて取り上げ、その結果を雇用形態の区分（常雇等又は臨時・日雇）ごとに6業種別及び経営組織・資本金階層別にまとめたものが表5-2及び表5-3である。なお、支払単位の分類のうち、「日給月給」とは、月給制ではあ

るが、欠勤した日数に係る給与分を差し引く支払方法をいい、単に日給をまとめて月払いする方法は、ここでは「日給」として回答してもらっている。

#### ① 常雇等の労働者の賃金形態

常雇等の給与の支払単位及び体系について、建設業全体では、支払を「月給」としている企業の割合は45.8%であった。また、「日給月給」の割合は、35.6%であり、「日給」は17.2%となっている。また、支払体系については、「基本給」としている企業の割合が多く72.4%となっており、次いで、「基本給・出来高給併用」の13.2%、「出来高給」の8.6%となっている。

業種別にみると、「月給」としている企業の割合が最も高い業種は、設備の57.1%であり、以下順に、建築の49.7%、土木の44.8%、一般土木建築の44.3%、職別の41.1%、木造建築の32.7%である。

一方、「日給月給」としている企業の割合については、高い順から、木造建築の41.0%、一般土木建築の39.6%、職別の39.4%、土木の36.0%、設備の33.1%、建築の28.9%となっている。「日給」についても、木造建築が23.8%と、6業種中唯一、2割を超えている。

また、「基本給」としている企業の割合については、高い順に、一般土木建築の82.5%、建築の75.0%、土木の74.7%、設備の74.3%、職別の71.3%、木造建築の57.6%となっており、ここでは木造建築の低さが目立つ。一方「出来高給」とする企業の割合が最も高いのが木造建築の15.1%である。従って、木造建築における常雇等の賃金支払形態は、「日給」又は「日給月給」を支払単位とする「出来高払い」が6業種中において相対的に多く、今後、月給制等の移行に向けて積極的な取組みが期待されるところである。

経営組織・資本金階層別に見ると、「月給制」としている企業の割合は、個人よりも法人が、あるいは法人の中でも資本金の大きい階層がより高い傾向にある。「出来高給」としている企業の割合も同様の傾向にある。

#### ② 臨時・日雇労働者の賃金形態

臨時・日雇の給与の支払単位及び体系について、建設業全体では、支払を「日給」としている企業の割合は66.1%、同じく「日給月給」は29.3%であり、これらを合わせると95.4%に達する。一方「月給制」としている企業は少なく、僅か3.8%となっており、常雇の賃金形態と比べると対照的である。支払体系では「基本給」としている企業の割合が多く50.3%となっており、次いで、「出来高給」の25.0%、「基本給・出来高給併用」の15.1%となっている。

業種別に見ると、「日給制」について、高い順に、職別の70.0%、木造建築の69.7%、設備の67.7%、建築の63.9%、土木の63.6%、一般土木建築の60.7%となっており、6業種間において大きな差はない。一方、「月給制」については、高い順に、建築の5.3%、設備の5.1%、木造建築の4.5%、一般土木建築の3.4%、職別の3.0%、土木の2.7%でありいずれも低い。

給与体系については「基本給」について、一般土木建築の59.4%や土木の57.6%が相対的に高く、以下、職別の49.8%、設備の46.7%、建築の44.8%、木造建築の40.8%の順となっており、ここでも木造建築が最も低くなっている。

経営組織・資本金階層別に見ると、「日給制」については、個人、法人とも、概ね55~70%程度であるが、資本金10億円以上の階層においては39.0%と低くなっている。一方、「月給制」については、個



人、法人とも概して低く、3～6%程度であるが、資本金10億円以上においては、16.4%となっている。大手企業の臨時・日雇労働者に対する処遇は比較的手厚いことがうかがえる。

### (3) 教育訓練の内容及び一人当たり年間教育訓練費用

建設産業に従事する人材の確保・育成は、建設産業の将来を左右する重要な課題である。各企業が「人づくり」の重要性を認識した上で、きめ濃やかな教育訓練のプログラムを設定し、当該プログラムを継続的に実施する研修会等の機会を設けることで、従業者の個々の資質の向上を図ることは、企業の存続・発展には不可欠であると言える。

各企業が従業者に対して、どのような教育・訓練をどれ位の費用をかけて行っているのかを把握するため、その教育訓練の内容を表5-4において、事務・営業担当者及び技術者・現場労働者の1人当たりの年間教育訓練費用を表5-5及び表5-6において、それぞれ6業種別及び経営組織・資本金階層別にまとめた。

教育訓練を実施しているか否か、又はその内容について、建設業全体では、実施しているとした企業の割合（教育訓練の実施率）は62.0%であった。また、実施しているとした企業が行っている教育訓練項目については、実施率が高い順から、技能・施工実技の41.1%、技術・施工管理の39.0%、安全衛生の37.0%、設計・製図の11.3%、財務・税務・経理事務の8.5%、原価管理の8.4%、営業・渉外関係の8.0%、法務・契約事務の1.4%であった。

業種別に見ると、一般土木建築及び土木における教育・訓練の傾向は、全体的に類似しており、教育・訓練の実施率はそれぞれ74.3%、69.4%と高く、また実施項目についても、実施率の高い順に、技術・施工管理（一般土木建築55.8%、土木48.9%）、安全衛生（同50.6%、同44.4%）、技能・施工実技（同46.5%、同43.3%）、原価管理（同16.4%、同11.4%）となっている。

建築については、教育訓練の実施率が比較的低く56.7%となっている。また、項目別の実施率の高いものは、技術・施工管理（35.1%）、技能・施工実技（32.4%）、安全衛生（30.6%）、設計・製図（14.2%）となっている。

木造建築については、6業種中、教育訓練の実施率が一番低く44.6%となっている。また、各教育訓練項目をみても、他業種と比べて実施率が低くなっている。

設備については、教育訓練の実施率が70.0%であり、一般土木建築に次いで高い。実施率の高い項目は、技能・施工実技（51.2%）、技術・施工管理（42.5%）、安全衛生（41.4%）、設計・製図（16.6%）となっている。

職別については、実施率が58.7%、実施率の高い項目は、技能・施工実技（43.5%）、安全衛生（35.8%）、技術・施工管理（31.9%）となっている。

経営組織・資本金階層別に見ると、教育訓練の実施率について、最も高いのが10億円以上の法人の95.5%であり殆んどどの企業が何らかの教育訓練を行っている。反対に最も低いのが個人の44.2%であった。また、教育訓練の実施率は、企業の経営規模に比例して高まる傾向にある。さらに、教育訓練の項目ごとにその実施率を見ていくと、概ね経営規模に比例して実施率が高まる傾向にある。

事務・営業担当者1人当たりの年間教育訓練費用については、建設業全体で、81.1千円となっている。また、技術者・現場労働者の1人当たりの年間費用については、146.4千円となっている。

業種別に見ると、事務・営業担当者について最も多く教育訓練費用をかけているのは、木造建築109.5千円であり、次いで、職別89.6千円、一般土木建築88.4千円等となっている。一方、技術者・現場労働者の教育訓練費用については、一般土木建築が180.7千円と最も多く、次いで木造建築の158.8千円、設備の158.7千円、職別の144.8千円等となっている。

経営組織・資本金階層別に見ると、資本金が大きくなるに従って一人当たりの年間教育訓練費用も大きくなる傾向にあるが、資本金10億円以上の階層については、従業者数が多いためか、一階層下の資本金1億円以上10億円未満よりも少額になっている。

なお、当該費用の合計欄における復元方法については、建設業者がその従業者1人に対して支払う年間費用を表1-8に基づく推定母集団の企業数を基礎として復元しており、そこから得られる数値は、あくまでも建設業者1社当たりの従業者1人に支払う教育訓練年間費用の平均額であって、各建設業者に所属する従業者数を復元の基礎とする建設業就業者1人当たりの教育訓練年間費用の平均額とは異なるものであることをお断りしておく。



表5-1 1社あたり平均従業者数

(一般土木建築)

資本金  従業者 分類		個 人					法										人				
							200万円未満					200万円以上 500万円未満					500万円以上 1000万円未満				
		従 業 者		従 業 員			従 業 者		従 業 員			従 業 者		従 業 員			従 業 者		従 業 員		
		計	役員	事務・ 営業等	技術者	現場 労働者	計	役員	事務・ 営業等	技術者	現場 労働者	計	役員	事務・ 営業等	技術者	現場 労働者	計	役員	事務・ 営業等	技術者	現場 労働者
20歳未満	男	0.3	-	-	0.1	0.2	0.3	-	-	-	0.3	0.2	0.1	-	0.0	0.1	0.3	-	-	0.0	0.3
	女	-	-	-	-	-	-	-	-	-	0.1	-	-	-	-	0.1	-	-	-	-	-
	小計	0.3	-	-	0.1	0.2	0.3	-	-	-	0.3	0.2	0.1	-	0.0	0.2	0.3	-	-	0.0	0.3
20歳以上 30歳未満	男	0.8	-	-	0.3	0.4	0.7	-	-	0.0	0.7	0.6	0.1	0.0	0.2	0.4	1.2	0.1	0.0	0.5	0.5
	女	0.2	-	0.1	-	0.1	-	-	-	-	-	0.1	0.1	0.1	0.0	0.0	0.7	0.0	0.6	0.0	0.0
	小計	1.0	-	0.1	0.3	0.6	0.7	-	-	0.0	0.7	0.7	0.1	0.1	0.2	0.4	1.9	0.1	0.6	0.5	0.5
30歳以上 40歳未満	男	0.7	0.1	-	-	0.6	0.7	0.0	0.0	0.7	0.0	1.1	0.3	0.1	0.3	0.5	2.9	0.5	0.1	1.4	0.9
	女	0.2	-	-	0.1	0.1	0.3	0.0	0.3	0.0	0.0	0.6	0.2	0.4	0.1	0.0	0.7	0.2	0.5	0.0	0.0
	小計	0.9	0.1	-	0.1	0.7	1.0	0.0	0.3	0.7	0.0	1.7	0.5	0.5	0.3	0.5	3.6	0.7	0.6	1.4	0.9
40歳以上 50歳未満	男	2.1	0.3	-	0.8	1.0	2.0	0.3	0.0	0.7	1.0	2.7	0.4	0.1	0.9	1.4	4.1	0.9	0.1	1.4	1.8
	女	0.9	0.2	0.4	0.2	-	0.7	0.0	0.7	0.0	0.0	0.6	0.2	0.3	0.0	0.1	0.8	0.2	0.2	0.1	0.3
	小計	3.0	0.6	0.4	1.0	1.0	2.7	0.3	0.7	0.7	1.0	3.2	0.6	0.4	0.9	1.4	5.0	1.0	0.4	1.5	2.1
50歳以上 60歳未満	男	1.6	-	0.1	0.4	1.0	5.3	0.7	0.0	1.3	3.3	2.5	0.6	0.1	0.4	1.5	3.8	0.5	0.1	1.0	2.2
	女	0.3	-	0.2	-	0.1	0.7	0.3	0.3	0.0	0.0	0.5	0.3	0.1	0.1	0.1	1.2	0.1	0.3	0.1	0.6
	小計	1.9	-	0.3	0.4	1.1	6.0	1.0	0.3	1.3	3.3	3.0	0.9	0.1	0.5	1.6	5.0	0.6	0.5	1.0	2.9
60歳以上	男	1.1	0.1	0.1	0.2	0.7	2.0	0.0	0.0	0.3	1.7	1.5	0.7	0.0	0.3	0.6	2.8	0.8	0.1	0.4	1.5
	女	0.2	0.1	0.1	-	-	-	-	-	-	-	0.4	0.4	0.0	-	0.0	0.9	0.1	0.2	0.1	0.5
	小計	1.3	0.2	0.2	0.2	0.7	2.0	0.0	0.0	0.3	1.7	1.9	1.1	0.0	0.3	0.6	3.6	0.9	0.3	0.5	2.0
合 計	男	6.6	0.6	0.2	1.9	3.9	11.0	1.0	0.0	3.0	7.0	8.5	2.0	0.2	2.0	4.3	15.1	2.9	0.5	4.6	7.1
	女	1.9	0.3	0.9	0.3	0.3	1.7	0.3	1.3	0.0	0.0	2.2	1.2	0.8	0.1	0.2	4.2	0.6	1.9	0.3	1.5
	小計	8.4	0.9	1.1	2.2	4.2	12.7	1.3	1.3	3.0	7.0	10.7	3.2	1.0	2.1	4.5	19.4	3.5	2.4	5.0	8.6

(土 木)

資本金  従業者 分類		個 人					法										人				
							200万円未満					200万円以上 500万円未満					500万円以上 1000万円未満				
		従 業 者		従 業 員			従 業 者		従 業 員			従 業 者		従 業 員			従 業 者		従 業 員		
		計	役員	事務・ 営業等	技術者	現場 労働者	計	役員	事務・ 営業等	技術者	現場 労働者	計	役員	事務・ 営業等	技術者	現場 労働者	計	役員	事務・ 営業等	技術者	現場 労働者
20歳未満	男	0.1	-	0.0	0.0	0.1	0.2	-	-	0.0	0.2	0.1	-	-	0.0	0.1	0.2	0.0	-	0.0	0.2
	女	0.0	-	0.0	-	-	-	-	-	-	-	0.0	-	0.0	-	0.0	0.0	-	0.0	-	-
	小計	0.1	-	0.0	0.0	0.1	0.2	-	-	0.0	0.2	0.1	-	0.0	0.0	0.1	0.2	0.0	0.0	0.0	0.2
20歳以上 30歳未満	男	0.6	0.0	0.0	0.1	0.5	1.4	0.0	0.1	0.3	1.0	1.1	0.1	0.0	0.3	0.7	1.2	0.1	0.0	0.3	0.9
	女	0.1	0.0	0.1	-	0.0	0.4	0.1	0.2	0.0	0.1	0.4	0.0	0.2	0.0	0.1	0.3	0.0	0.2	0.0	0.0
	小計	0.7	0.0	0.1	0.1	0.5	1.8	0.1	0.3	0.3	1.1	1.5	0.1	0.2	0.3	0.8	1.5	0.1	0.3	0.3	0.9
30歳以上 40歳未満	男	3.8	0.0	0.1	0.6	3.2	2.1	0.2	0.0	0.4	1.5	2.0	0.3	0.0	0.6	1.0	2.3	0.4	0.1	0.8	1.0
	女	0.4	0.0	0.2	0.1	0.1	0.3	0.1	0.2	0.0	0.0	0.6	0.1	0.3	0.1	0.1	0.6	0.1	0.3	0.1	0.1
	小計	4.2	0.1	0.3	0.6	3.3	2.4	0.4	0.2	0.4	1.5	2.6	0.5	0.3	0.7	1.1	2.9	0.5	0.4	0.9	1.1
40歳以上 50歳未満	男	2.1	0.2	0.0	0.8	1.1	3.0	0.5	0.1	0.7	1.7	3.1	0.6	0.0	0.7	1.7	3.2	0.6	0.1	0.9	1.6
	女	1.1	0.1	0.3	0.1	0.7	0.5	0.3	0.2	0.0	0.0	1.0	0.3	0.4	0.0	0.3	1.0	0.3	0.3	0.1	0.3
	小計	3.2	0.2	0.3	0.8	1.8	3.5	0.8	0.3	0.7	1.7	4.2	0.9	0.4	0.8	2.0	4.2	0.8	0.4	1.0	1.9
50歳以上 60歳未満	男	3.2	0.2	0.0	0.4	2.5	3.0	0.5	0.0	0.5	1.9	3.0	0.5	0.1	0.5	2.0	2.9	0.6	0.1	0.5	1.8
	女	1.0	0.0	0.2	0.0	0.7	1.0	0.3	0.2	0.0	0.5	0.9	0.3	0.2	0.0	0.5	1.0	0.3	0.2	0.0	0.5
	小計	4.2	0.2	0.2	0.4	3.3	4.0	0.8	0.3	0.6	2.4	4.0	0.7	0.2	0.6	2.4	3.9	0.8	0.3	0.5	2.3
60歳以上	男	3.6	0.1	0.1	0.3	3.1	2.8	0.9	0.2	0.2	1.6	2.2	0.6	0.1	0.3	1.2	1.9	0.4	0.1	0.2	1.2
	女	0.3	0.0	0.1	0.0	0.1	0.6	0.3	0.1	0.0	0.2	0.9	0.3	0.1	-	0.5	0.4	0.2	0.1	-	0.2
	小計	3.9	0.1	0.2	0.4	3.2	3.5	1.2	0.3	0.2	1.8	3.1	0.9	0.1	0.3	1.7	2.4	0.6	0.1	0.2	1.4
合 計	男	13.4	0.5	0.2	2.2	10.5	12.6	2.3	0.3	2.2	7.8	11.6	2.2	0.2	2.5	6.7	11.8	2.0	0.3	2.8	6.6
	女	2.9	0.1	0.9	0.2	1.7	2.9	1.1	1.0	0.0	0.8	3.8	1.0	1.1	0.2	1.5	3.3	0.8	1.2	0.2	1.2
	小計	16.3	0.7	1.1	2.4	12.1	15.5	3.3	1.3	2.2	8.6	15.4	3.2	1.4	2.6	8.2	15.1	2.9	1.5	3.0	7.8

(単位:人)

法																				人										合計					
1000万円以上 5000万円未満					5000万円以上 1億円未満					1億円以上 10億円未満					10億円以上					計		従業員		従業員											
計	従業員				計	従業員				計	従業員				計	従業員				計	従業員	従業員													
	役員	事務・ 営業等	技術者	現場 労働者		役員	事務・ 営業等	技術者	現場 労働者		役員	事務・ 営業等	技術者	現場 労働者		役員	事務・ 営業等	技術者	現場 労働者			役員	事務・ 営業等	技術者	現場 労働者										
0.3	0.0	0.0	0.1	0.2	1.5	-	0.1	1.2	0.2	5.0	-	0.6	4.2	0.3	14.0	-	1.1	10.2	2.8	0.7	0.0	0.0	0.4	0.2											
0.1	-	0.1	0.0	0.0	0.5	-	0.4	0.1	0.0	1.4	-	1.1	0.2	0.1	6.5	-	5.6	0.7	0.2	0.2	-	0.2	0.0	0.0											
0.4	0.0	0.1	0.1	0.2	2.0	-	0.5	1.3	0.2	6.4	-	1.7	4.4	0.3	20.5	-	6.7	10.9	2.9	0.8	0.0	0.2	0.4	0.2											
1.9	0.1	0.1	0.8	0.9	11.2	0.1	1.2	8.7	1.2	39.5	0.0	7.1	30.7	1.7	512.7	-	105.1	357.5	50.1	8.5	0.1	1.4	5.7	1.3											
0.6	0.0	0.5	0.0	0.0	3.6	0.0	3.1	0.3	0.1	12.5	-	11.1	1.0	0.5	240.2	-	204.5	28.0	7.6	3.5	0.0	3.0	0.4	0.1											
2.5	0.1	0.6	0.8	0.9	14.8	0.1	4.3	9.1	1.3	52.1	0.0	18.1	31.6	2.2	752.9	-	309.7	385.5	57.7	12.0	0.1	4.4	6.1	1.4											
4.1	0.4	0.2	2.2	1.3	16.0	0.3	1.8	11.8	2.1	44.0	0.2	6.8	34.0	2.9	483.2	0.2	89.5	340.8	52.7	10.2	0.4	1.4	6.8	1.7											
0.9	0.1	0.6	0.0	0.1	1.6	0.0	1.2	0.1	0.2	3.4	-	2.8	0.1	0.6	62.1	0.0	51.5	3.9	6.6	1.5	0.1	1.2	0.1	0.2											
5.0	0.5	0.9	2.2	1.4	17.6	0.4	3.0	11.9	2.3	47.4	0.2	9.6	34.1	3.4	545.3	0.2	141.0	344.8	59.4	11.8	0.5	2.5	6.9	1.9											
5.5	0.9	0.3	2.1	2.4	17.7	1.1	2.2	10.1	4.3	49.2	1.2	10.4	31.7	5.9	792.4	0.5	181.5	530.7	79.6	14.9	0.8	2.5	8.5	3.1											
1.2	0.2	0.5	0.1	0.4	2.3	0.1	1.4	0.1	0.7	4.3	0.1	2.8	0.1	1.3	48.1	-	35.4	1.2	11.5	1.7	0.2	1.0	0.1	0.5											
6.8	1.1	0.8	2.2	2.7	20.0	1.2	3.6	10.2	5.0	53.5	1.3	13.2	31.8	7.2	840.5	0.5	216.9	531.9	91.2	16.6	1.0	3.4	8.6	3.5											
5.8	0.7	0.2	1.6	3.3	15.1	2.0	1.7	4.8	6.5	35.2	4.5	8.6	12.6	9.6	508.3	13.5	166.8	295.2	32.7	11.5	1.0	2.2	4.8	3.5											
1.6	0.2	0.2	0.0	1.1	2.4	0.1	0.7	0.0	1.5	4.0	0.1	1.7	0.0	2.2	25.8	-	19.4	1.5	4.9	1.7	0.2	0.5	0.1	0.9											
7.3	0.9	0.4	1.6	4.4	17.5	2.2	2.4	4.8	8.0	39.2	4.6	10.2	12.7	11.8	534.1	13.5	186.3	296.7	37.6	13.2	1.1	2.7	4.9	4.5											
4.1	0.8	0.2	0.6	2.6	10.4	1.9	1.4	1.9	5.2	20.2	4.3	5.0	2.9	8.1	89.1	15.1	40.7	29.6	3.8	5.2	1.0	0.8	1.0	2.4											
0.9	0.3	0.1	0.0	0.6	1.4	0.2	0.2	-	1.0	1.9	0.2	0.3	0.0	1.4	5.0	0.1	2.4	0.8	1.8	0.9	0.2	0.1	0.0	0.5											
5.1	1.1	0.3	0.6	3.1	11.8	2.1	1.6	1.9	6.2	22.2	4.4	5.3	2.9	9.5	94.1	15.1	43.0	30.3	5.6	6.1	1.3	0.9	1.0	2.9											
21.8	2.9	1.0	7.3	10.6	71.9	5.4	8.4	38.5	19.6	193.2	10.2	38.4	116.1	28.4	2,399.7	29.2	584.7	1,564.0	221.8	51.1	3.2	8.4	27.2	12.3											
5.2	0.8	2.0	0.2	2.2	11.8	0.5	7.0	0.7	3.5	27.6	0.4	19.8	1.4	6.0	387.7	0.1	318.9	36.1	32.6	9.5	0.7	5.9	0.7	2.2											
27.0	3.7	3.1	7.5	12.7	83.7	6.0	15.4	39.2	23.1	220.8	10.6	58.1	117.6	34.5	2,787.4	29.3	903.6	1,600.1	254.4	60.6	4.0	14.2	27.9	14.5											

注) 数値の「0.0」は有効数字であり、「-」が全くのゼロを示している。

(単位:人)

法																				人										合計					
1000万円以上 5000万円未満					5000万円以上 1億円未満					1億円以上 10億円未満					10億円以上					計		従業員		従業員											
計	従業員				計	従業員				計	従業員				計	従業員				計	従業員	従業員													
	役員	事務・ 営業等	技術者	現場 労働者		役員	事務・ 営業等	技術者	現場 労働者		役員	事務・ 営業等	技術者	現場 労働者		役員	事務・ 営業等	技術者	現場 労働者			役員	事務・ 営業等	技術者	現場 労働者										
0.3	0.0	0.0	0.1	0.2	1.1	0.0	0.0	0.6	0.4	5.0	-	0.3	3.6	1.1	19.6	-	0.9	13.4	5.3	0.2	0.0	0.0	0.1	0.2											
0.0	-	0.0	0.0	0.0	0.4	-	0.3	0.0	0.0	1.2	-	1.0	0.1	0.1	4.4	-	3.8	0.2	0.4	0.0	-	0.0	0.0	0.0											
0.3	0.0	0.0	0.1	0.2	1.4	0.0	0.4	0.7	0.4	6.2	-	1.3	3.7	1.2	23.9	-	4.7	13.6	5.6	0.3	0.0	0.0	0.1	0.2											
1.7	0.1	0.1	0.6	0.9	8.7	0.1	1.0	5.0	2.7	34.1	0.1	5.8	23.1	5.1	223.0	-	40.1	155.3	27.6	1.6	0.1	0.1	0.6	0.8											
0.4	0.0	0.4	0.0	0.0	2.4	-	2.1	0.2	0.2	10.6	-	9.5	0.5	0.6	73.4	-	65.4	2.4	5.6	0.4	0.0	0.3	0.0	0.1											
2.1	0.1	0.4	0.6	1.0	11.1	0.1	3.0	5.1	2.9	44.6	0.1	15.2	23.6	5.7	296.4	-	105.4	157.7	33.3	2.1	0.1	0.4	0.6	0.9											
3.0	0.4	0.1	1.3	1.2	12.8	0.4	1.3	7.2	3.9	39.1	0.2	5.8	26.7	6.3	239.6	0.2	38.9	150.0	50.6	3.2	0.3	0.1	1.2	1.6											
0.7	0.1	0.4	0.0	0.1	1.3	0.0	1.0	0.0	0.2	3.7	0.1	2.8	0.1	0.7	30.1	-	23.8	0.1	6.2	0.6	0.1	0.4	0.1	0.1											
3.7	0.5	0.6	1.3	1.3	14.1	0.4	2.3	7.2	4.1	42.7	0.3	8.6	26.8	7.0	269.7	0.2	62.7	150.1	56.7	3.9	0.4	0.5	1.2	1.7											
4.6	0.7	0.2	1.5	2.3	16.4	1.1	1.6	6.8	6.9	46.2	1.1	8.0	25.5	11.6	354.2	0.8	80.8	185.6	86.9	4.1	0.6	0.2	1.4	2.0											
1.1	0.2	0.5	0.1	0.3	2.2	0.1	1.1	0.1	0.8	4.1	0.1	3.0	0.0	1.0	29.8	-	17.7	0.1	12.0	1.1	0.2	0.4	0.1	0.4											
5.7	0.9	0.7	1.6	2.6	18.6	1.2	2.7	6.9	7.7	50.2	1.1	11.0	25.6	12.5	384.0	0.8	98.6	185.7	98.9	5.2	0.8	0.6	1.4	2.3											
4.9	0.6	0.2	1.1	3.1	15.8	1.7	1.4	4.6	8.0	41.6	4.0	7.2	14.0	16.4	237.4	9.7	63.6	78.5	85.5	4.2	0.5	0.2	0.9	2.6											
1.1	0.2	0.2	0.0	0.7	2.2	0.2	0.7	0.0	1.3	3.2	0.1	1.6	0.0	1.5	26.3	-	10.2	0.0	16.1	1.1	0.2	0.2	0.0	0.6											
6.1	0.9	0.3	1.1	3.8	17.9	1.8	2.1	4.7	9.3	44.8	4.1	8.9	14.0	17.8	263.6	9.7	73.8	78.5	101.6	5.3	0.8	0.4	0.9	3.3											
3.1	0.6	0.1	0.5	1.9	9.1	1.5	1.1	1.8	4.6	19.4	3.8	5.3	4.2	6.1	70.6	10.2	22.5	11.0	26.9	3.0	0.5	0.1	0.4	1.9											
0.6	0.2	0.1	0.0	0.3	1.0	0.2	0.2	-	0.6	1.2	0.2	0.3	0.0	0.8	7.6	-	3.2	0.0	4.5	0.6	0.2	0.1	0.0	0.3											
3.8	0.8	0.2	0.5	2.3	10.1	1.7	1.3	1.8	5.2	20.6	3.9	5.5	4.2	6.9	78.3	10.2	25.7	11.0	31.4	3.6	0.7	0.2	0.4	2.2											
17.7	2.4	0.7	4.9	9.6	63.8	4.8	6.4	26.0	26.5	185.4	9.1	32.4	97.1	46.7	1,144.4	20.8	246.8	593.8	282.9	16.4	2.0	0.8	4.5	9.1											
4.1	0.8	1.6	0.2	1.5	9.5	0.6	5.4	0.4	3.1	23.9	0.4	18.2	0.8	4.6	171.5	0.0	124.0	2.8	44.7	3.8	0.7	1.4	0.2	1.5											
21.8	3.3	2.3	5.1	11.1	73.3	5.3	11.9	26.5	29.6	209.2	9.5	50.6	97.9	51.2	1,315.9	20.8	370.8	596.6	327.6	20.3	2.7	2.2	4.7	10.6											

注) 数値の「0.0」は有効数字であり、「-」が全くのゼロを示している。

## (建 築)

従業員 性・年齢	従業員 分類	資本金		法										人							
		個人			200万円未満					200万円以上 500万円未満					500万円以上 1000万円未満						
		計	従業員				計	従業員				計	従業員				計	従業員			
			役員	事務・ 営業等	技術者	現場 労働者		役員	事務・ 営業等	技術者	現場 労働者		役員	事務・ 営業等	技術者	現場 労働者		役員	事務・ 営業等	技術者	現場 労働者
20歳未満	男	0.1	-	-	-	0.1	-	-	-	-	-	0.3	-	-	-	0.3	0.1	0.0	0.0	0.0	0.0
	女	-	-	-	-	-	-	-	-	-	-	-	-	-	-	-	0.1	-	0.1	-	-
	小計	0.1	-	-	-	0.1	-	-	-	-	-	0.3	-	-	-	0.3	0.1	0.0	0.1	0.0	0.1
20歳以上 30歳未満	男	0.6	0.0	0.0	0.1	0.4	0.9	0.0	-	0.1	0.8	0.6	0.1	0.0	0.2	0.4	1.3	0.1	0.1	0.2	0.9
	女	0.1	-	0.1	-	-	0.2	-	0.1	0.1	-	0.4	0.0	0.3	0.1	0.1	0.3	0.0	0.3	0.0	0.0
	小計	0.7	0.0	0.1	0.1	0.4	1.1	0.0	0.1	0.2	0.8	1.1	0.1	0.3	0.2	0.5	1.6	0.1	0.4	0.2	0.9
30歳以上 40歳未満	男	1.1	-	0.0	0.5	0.6	1.3	0.5	0.1	0.6	0.2	1.4	0.2	0.1	0.7	0.4	2.0	0.3	0.1	0.7	1.0
	女	0.3	-	0.2	-	0.0	0.3	0.1	0.1	0.0	0.1	0.5	0.2	0.4	0.0	0.0	0.6	0.1	0.4	0.1	-
	小計	1.4	-	0.3	0.5	0.6	1.6	0.5	0.2	0.6	0.3	1.9	0.4	0.5	0.7	0.4	2.6	0.4	0.5	0.7	1.0
40歳以上 50歳未満	男	2.5	0.0	0.1	0.9	1.4	2.1	0.4	0.1	0.9	0.6	3.5	0.7	0.2	0.9	1.7	3.3	0.8	0.2	0.9	1.3
	女	0.5	0.0	0.5	-	0.0	0.5	0.3	0.3	0.0	0.0	0.8	0.3	0.3	0.1	0.1	0.9	0.4	0.4	0.1	0.1
	小計	3.0	0.1	0.5	0.9	1.5	2.6	0.7	0.4	0.9	0.6	4.4	1.0	0.5	1.0	1.8	4.1	1.2	0.6	0.9	1.4
50歳以上 60歳未満	男	2.1	0.1	0.2	0.2	1.5	1.5	0.7	0.0	0.1	0.7	2.0	0.5	0.1	0.3	1.0	2.3	0.5	0.1	0.4	1.4
	女	0.3	-	0.2	-	0.1	0.6	0.4	0.1	0.0	0.1	0.5	0.3	0.1	0.0	0.1	0.5	0.3	0.1	0.0	0.1
	小計	2.4	0.1	0.4	0.2	1.6	2.1	1.1	0.1	0.1	0.7	2.5	0.8	0.3	0.3	1.1	2.8	0.7	0.2	0.4	1.5
60歳以上	男	1.5	0.4	0.1	0.4	0.6	1.7	0.7	0.1	0.1	0.8	1.5	0.7	0.1	0.3	0.5	1.3	0.6	0.1	0.2	0.4
	女	0.4	0.0	0.2	-	0.1	0.3	0.2	0.1	0.0	0.0	0.3	0.2	0.1	-	0.0	0.4	0.2	0.1	0.0	0.1
	小計	1.9	0.5	0.3	0.4	0.7	2.0	0.9	0.2	0.1	0.8	1.7	0.9	0.1	0.3	0.5	1.7	0.8	0.2	0.2	0.5
合計	男	7.9	0.6	0.5	2.1	4.7	7.5	2.3	0.3	1.9	3.1	9.3	2.2	0.5	2.4	4.2	10.2	2.3	0.5	2.4	5.0
	女	1.5	0.1	1.2	0.0	0.3	1.9	0.9	0.8	0.1	0.1	2.6	1.0	1.2	0.2	0.3	2.7	0.9	1.4	0.1	0.3
	小計	9.4	0.7	1.6	2.1	5.0	9.5	3.2	1.1	2.0	3.2	11.8	3.2	1.7	2.6	4.4	12.9	3.2	1.9	2.5	5.3

## (木 造 建 築)

従業員 性・年齢	従業員 分類	資本金		法										人							
		個人			200万円未満					200万円以上 500万円未満					500万円以上 1000万円未満						
		計	従業員				計	従業員				計	従業員				計	従業員			
			役員	事務・ 営業等	技術者	現場 労働者		役員	事務・ 営業等	技術者	現場 労働者		役員	事務・ 営業等	技術者	現場 労働者		役員	事務・ 営業等	技術者	現場 労働者
20歳未満	男	0.1	-	0.0	-	0.1	0.1	-	-	0.0	0.1	0.2	0.0	-	0.0	0.1	0.2	0.0	-	0.0	0.1
	女	-	-	-	-	-	0.0	-	0.0	-	-	0.0	-	0.0	-	0.0	0.0	-	0.0	0.0	-
	小計	0.1	-	0.0	-	0.1	0.1	-	0.0	0.0	0.1	0.2	0.0	0.0	0.0	0.1	0.2	0.0	0.0	0.0	0.1
20歳以上 30歳未満	男	1.2	-	-	0.2	1.0	0.4	0.0	0.0	0.1	0.3	0.5	0.0	0.0	0.1	0.3	0.9	0.1	0.1	0.2	0.5
	女	0.1	-	0.0	0.0	0.1	0.2	-	0.1	0.1	0.0	0.2	0.0	0.2	0.0	0.0	0.3	0.0	0.2	0.0	0.0
	小計	1.4	-	0.0	0.2	1.1	0.5	0.0	0.2	0.1	0.3	0.7	0.0	0.2	0.1	0.3	1.2	0.1	0.4	0.2	0.5
30歳以上 40歳未満	男	2.1	0.1	0.0	0.9	1.1	0.8	0.0	0.0	0.2	0.6	1.3	0.2	0.1	0.4	0.6	1.7	0.3	0.0	0.6	0.8
	女	0.3	0.0	0.2	-	0.0	0.2	0.1	0.1	0.0	0.0	0.3	0.0	0.2	0.0	0.0	0.5	0.2	0.3	0.0	0.0
	小計	2.4	0.1	0.2	0.9	1.2	1.0	0.1	0.1	0.2	0.6	1.6	0.2	0.3	0.4	0.6	2.2	0.4	0.3	0.6	0.8
40歳以上 50歳未満	男	3.6	0.1	0.1	1.5	1.9	2.4	0.6	0.1	0.5	1.2	2.3	0.7	0.1	0.7	0.9	3.2	0.8	0.3	0.8	1.4
	女	0.4	0.0	0.3	0.0	0.0	0.5	0.2	0.2	0.0	0.1	0.8	0.3	0.5	0.0	0.1	1.1	0.5	0.5	0.0	0.1
	小計	4.0	0.1	0.4	1.5	1.9	2.9	0.8	0.3	0.5	1.3	3.2	0.9	0.6	0.7	0.9	4.3	1.2	0.8	0.8	1.5
50歳以上 60歳未満	男	2.3	0.1	0.0	0.7	1.5	2.1	0.6	0.2	0.5	0.9	2.1	0.5	0.1	0.4	1.0	2.4	0.5	0.1	0.5	1.3
	女	0.5	0.0	0.4	0.0	0.1	0.7	0.3	0.3	0.0	0.1	0.6	0.2	0.2	0.0	0.2	0.5	0.2	0.1	0.0	0.2
	小計	2.8	0.1	0.4	0.7	1.6	2.7	0.9	0.4	0.5	1.0	2.7	0.8	0.2	0.4	1.2	2.9	0.8	0.2	0.5	1.5
60歳以上	男	3.9	0.2	0.0	0.3	3.4	1.5	0.6	0.1	0.2	0.6	1.4	0.7	0.1	0.2	0.4	1.2	0.4	0.0	0.2	0.5
	女	0.2	0.0	0.2	0.0	0.1	0.2	0.1	0.1	0.0	0.0	0.3	0.2	0.0	-	0.0	0.3	0.2	0.1	-	0.0
	小計	4.2	0.2	0.2	0.3	3.4	1.7	0.7	0.2	0.2	0.6	1.6	0.8	0.1	0.2	0.4	1.5	0.7	0.1	0.2	0.6
合計	男	13.3	0.4	0.2	3.6	9.1	7.1	1.8	0.3	1.4	3.6	7.7	2.0	0.4	1.9	3.3	9.6	2.0	0.5	2.4	4.7
	女	1.6	0.1	1.1	0.1	0.3	1.8	0.7	0.9	0.1	0.2	2.2	0.8	1.0	0.1	0.3	2.6	1.1	1.1	0.1	0.3
	小計	14.9	0.5	1.3	3.7	9.4	8.9	2.4	1.2	1.5	3.8	9.9	2.8	1.5	2.0	3.6	12.3	3.2	1.7	2.4	5.0

(単位:人)

法人																			合計					
1000万円以上 5000万円未満					5000万円以上 1億円未満					1億円以上 10億円未満				10億円以上										
計	従業員				計	従業員				計	従業員				計	従業員				計	従業員			
	役員	事務・ 営業等	技術者	現場 労働者		役員	事務・ 営業等	技術者	現場 労働者		役員	事務・ 営業等	技術者	現場 労働者		役員	事務・ 営業等	技術者	現場 労働者		役員	事務・ 営業等	技術者	現場 労働者
0.2	0.0	0.0	0.1	0.2	1.0	0.0	0.1	0.8	0.2	2.4	-	0.1	2.0	0.3	10.8	-	0.3	9.6	0.9	0.2	0.0	0.0	0.1	0.1
0.0	0.0	0.0	0.0	0.0	0.4	0.0	0.3	0.1	0.0	0.8	-	0.5	0.2	0.0	3.7	-	2.9	0.9	0.0	0.1	0.0	0.0	0.0	0.0
0.3	0.0	0.0	0.1	0.2	1.4	0.0	0.3	0.9	0.2	3.2	-	0.6	2.2	0.3	14.5	-	3.2	10.5	0.9	0.3	0.0	0.0	0.1	0.1
1.7	0.1	0.2	0.7	0.7	10.6	0.0	2.6	7.1	0.9	31.7	0.1	7.8	20.1	3.8	526.1	-	196.8	319.6	9.7	2.5	0.1	0.5	1.2	0.7
0.6	0.0	0.5	0.1	0.0	4.2	0.0	3.5	0.6	0.0	12.8	0.0	10.8	1.8	0.2	258.0	-	229.7	28.0	0.2	1.0	0.0	0.8	0.1	0.0
2.3	0.1	0.7	0.7	0.8	14.8	0.0	6.1	7.7	0.9	44.5	0.1	18.6	21.8	4.0	784.0	-	426.4	347.7	10.0	3.5	0.1	1.4	1.3	0.7
3.0	0.4	0.2	1.2	1.2	10.3	0.3	2.2	7.0	0.9	23.5	0.2	5.8	15.2	2.3	371.2	0.1	133.2	233.3	4.7	3.0	0.3	0.4	1.5	0.9
0.7	0.2	0.4	0.1	0.0	1.1	0.0	0.8	0.1	0.0	2.2	0.0	1.7	0.4	0.1	57.7	-	54.2	3.2	0.2	0.6	0.1	0.5	0.1	0.0
3.7	0.6	0.6	1.3	1.2	11.4	0.4	3.0	7.1	0.9	25.7	0.2	7.5	15.7	2.4	429.0	0.1	187.4	236.5	4.9	3.7	0.4	0.9	1.5	0.9
4.2	0.8	0.4	1.3	1.7	10.7	1.2	2.1	5.3	2.1	23.7	1.3	6.8	13.3	2.2	575.2	1.2	169.9	392.5	11.6	4.6	0.6	0.6	1.9	1.6
0.9	0.3	0.5	0.0	0.1	1.3	0.1	1.0	0.1	0.1	2.1	0.0	1.6	0.3	0.2	39.5	-	36.2	2.5	0.7	0.9	0.2	0.5	0.0	0.1
5.1	1.0	0.9	1.3	1.9	12.1	1.3	3.1	5.4	2.3	25.8	1.4	8.4	13.6	2.4	614.7	1.2	206.1	395.0	12.3	5.5	0.9	1.1	1.9	1.7
3.3	0.7	0.2	0.8	1.6	7.8	1.9	1.4	2.2	2.3	14.5	2.9	4.2	5.1	2.2	386.1	11.0	101.2	269.8	4.1	3.3	0.6	0.4	1.0	1.4
0.8	0.3	0.3	0.0	0.1	1.1	0.2	0.6	0.0	0.3	1.5	0.1	0.9	0.2	0.3	22.6	-	19.3	1.8	1.5	0.6	0.2	0.3	0.0	0.1
4.1	1.0	0.5	0.8	1.7	8.8	2.0	2.0	2.2	2.7	16.0	3.0	5.1	5.4	2.5	408.8	11.0	120.5	271.6	5.6	4.0	0.8	0.6	1.0	1.6
1.9	0.6	0.1	0.4	0.8	4.0	1.4	0.7	0.9	1.1	6.1	2.2	1.8	1.4	0.7	37.6	8.5	13.9	13.3	1.9	1.8	0.6	0.2	0.4	0.6
0.4	0.2	0.0	0.0	0.1	0.4	0.1	0.1	-	0.2	2.4	0.1	1.7	0.4	0.1	2.0	0.0	1.0	0.4	0.5	0.4	0.2	0.1	0.0	0.1
2.3	0.8	0.2	0.4	0.8	4.4	1.5	0.8	0.9	1.3	8.4	2.3	3.5	1.8	0.8	39.5	8.6	14.9	13.8	2.3	2.1	0.8	0.3	0.4	0.7
14.4	2.6	1.1	4.5	6.2	44.5	4.8	9.0	23.3	7.5	101.9	6.6	26.6	57.2	11.5	1,907.0	20.9	615.2	1,238.1	32.9	15.5	2.1	2.1	5.9	5.3
3.4	1.0	1.9	0.2	0.4	8.4	0.4	6.3	0.9	0.8	21.7	0.2	17.2	3.4	0.9	383.4	0.1	343.3	36.9	3.1	3.6	0.8	2.2	0.2	0.3
17.8	3.5	3.0	4.7	6.6	52.9	5.2	15.3	24.2	8.2	123.6	6.9	43.8	60.6	12.4	2,290.5	21.0	958.5	1,275.0	36.0	19.0	2.9	4.3	6.1	5.7

注) 数値の「0.0」は有効数字であり、「-」が全くのゼロを示している。

(単位:人)

法人																			合計					
1000万円以上 5000万円未満					5000万円以上 1億円未満					1億円以上 10億円未満				10億円以上										
計	従業員				計	従業員				計	従業員				計	従業員				計	従業員			
	役員	事務・ 営業等	技術者	現場 労働者		役員	事務・ 営業等	技術者	現場 労働者		役員	事務・ 営業等	技術者	現場 労働者		役員	事務・ 営業等	技術者	現場 労働者		役員	事務・ 営業等	技術者	現場 労働者
0.3	0.0	0.0	0.0	0.2	1.9	0.0	0.9	0.1	0.9	5.3	-	0.1	0.4	4.7	17.0	-	9.5	7.5	-	0.2	0.0	0.0	0.0	0.1
0.0	-	0.0	-	0.0	0.5	-	0.4	0.1	0.0	0.6	-	0.3	0.0	0.3	12.0	-	12.0	0.0	-	0.0	-	0.0	0.0	0.0
0.3	0.0	0.0	0.0	0.2	2.4	0.0	1.3	0.2	0.9	5.8	-	0.4	0.4	5.0	29.0	-	21.5	7.5	-	0.2	0.0	0.0	0.0	0.1
1.4	0.1	0.2	0.5	0.6	31.4	0.0	14.1	6.5	10.7	61.6	0.0	34.6	21.0	6.0	649.5	0.0	397.0	252.5	-	1.3	0.0	0.2	0.3	0.8
0.6	0.0	0.4	0.1	0.0	10.2	0.0	8.5	1.7	0.0	33.1	-	27.8	5.1	0.1	456.5	-	439.0	17.5	-	0.4	0.0	0.3	0.0	0.1
1.9	0.1	0.7	0.5	0.6	41.6	0.0	22.6	8.2	10.7	94.7	0.0	62.4	26.1	6.1	1,106.0	0.0	836.0	270.0	-	1.7	0.0	0.5	0.4	0.8
2.5	0.4	0.2	0.9	0.9	29.6	0.4	14.3	5.4	9.5	35.7	0.0	20.3	12.7	2.7	498.5	1.0	304.5	193.0	-	2.1	0.1	0.2	0.8	1.0
0.6	0.1	0.4	0.1	0.1	2.8	0.0	2.5	0.3	0.0	3.4	-	3.0	0.4	0.0	38.5	-	36.0	2.5	-	0.4	0.0	0.3	0.0	0.0
3.1	0.5	0.6	1.0	1.0	32.4	0.4	16.8	5.7	9.5	39.1	0.0	23.3	13.1	2.7	537.0	1.0	340.5	195.5	-	2.5	0.2	0.5	0.8	1.0
3.4	0.8	0.3	1.0	1.4	39.4	1.4	18.9	4.3	14.8	23.0	1.0	11.8	7.5	2.7	291.0	5.0	161.0	125.0	-	3.4	0.4	0.2	1.2	1.6
0.9	0.3	0.6	0.0	0.1	2.9	0.1	2.5	0.2	0.0	2.0	0.0	1.4	0.5	0.0	7.5	-	7.5	-	-	0.6	0.2	0.4	0.0	0.1
4.4	1.1	0.8	1.0	1.5	42.2	1.5	21.4	4.5	14.8	25.0	1.1	13.3	8.0	2.7	298.5	5.0	168.5	125.0	-	4.1	0.5	0.6	1.2	1.7
2.4	0.6	0.1	0.4	1.2	26.0	1.2	12.5	1.2	11.0	7.2	2.3	2.2	2.0	0.7	73.5	10.0	32.5	31.0	-	2.4	0.3	0.1	0.6	1.4
0.6	0.3	0.2	0.0	0.1	1.0	0.1	0.8	0.1	0.1	0.6	-	0.6	0.0	0.0	2.0	-	2.0	0.0	-	0.5	0.1	0.3	0.0	0.1
3.0	0.9	0.3	0.5	1.3	27.0	1.3	13.3	1.2	11.2	7.7	2.3	2.8	2.0	0.7	75.5	10.0	34.5	31.0	-	2.9	0.4	0.4	0.6	1.5
1.5	0.6	0.1	0.2	0.7	7.0	0.8	2.5	0.4	3.3	2.0	0.4	0.4	0.7	0.4	11.5	5.5	2.0	4.0	-	2.8	0.4	0.1	0.3	2.1
0.3	0.2	0.0	0.0	0.0	0.5	0.1	0.2	0.0	0.1	0.1	0.0	0.1	0.0	0.0	-	-	-	-	-	0.3	0.1	0.1	0.0	0.1
1.8	0.8	0.1	0.2	0.7	7.4	0.9	2.7	0.4	3.4	2.1	0.4	0.6	0.7	0.4	11.5	5.5	2.0	4.0	-	3.0	0.4	0.2	0.3	2.1
11.5	2.4	0.9	3.1	5.1	135.2	3.9	63.2	17.9	50.2	134.7	3.9	69.5	44.3	17.0	1,541.0	21.5	906.5	613.0	0.0	12.1	1.2	0.8	3.2	6.9
3.1	0.9	1.7	0.2	0.3	17.9	0.3	14.9	2.4	0.3	39.7	0.0	33.3	6.0	0.4	516.5	0.0	496.5	20.0	0.0	2.2	0.5	1.3	0.1	0.3
14.6	3.4	2.6	3.3	5.3	153.1	4.2	78.1	20.2	50.5	174.4	3.9	102.8	50.3	17.4	2,057.5	21.5	1,403.0	633.0	-	14.4	1.6	2.2	3.3	7.2

注) 数値の「0.0」は有効数字であり、「-」が全くのゼロを示している。

(設 備)

従業員 性・年齢		資本金		法 人																	
				個 人				200万円未満				200万円以上 500万円未満				500万円以上 1000万円未満					
		従業員		従業員		従業員		従業員		従業員		従業員		従業員		従業員					
		計	役員	事務・ 営業等	技術者	現場 労働者	計	役員	事務・ 営業等	技術者	現場 労働者	計	役員	事務・ 営業等	技術者	現場 労働者	計	役員	事務・ 営業等	技術者	現場 労働者
20歳未満	男	0.2	-	-	-	0.2	0.1	-	-	0.0	0.1	0.2	0.0	-	0.1	0.1	0.4	0.0	-	0.1	0.3
	女	-	-	-	-	-	-	-	-	-	-	0.0	-	0.0	0.0	0.0	0.0	-	0.0	-	0.0
	小計	0.2	-	-	-	0.2	0.1	-	-	0.0	0.1	0.2	0.0	0.0	0.1	0.1	0.4	0.0	0.0	0.1	0.3
20歳以上 30歳未満	男	1.0	0.0	-	0.5	0.5	1.2	0.0	0.0	0.6	0.6	1.6	0.1	0.0	0.6	0.8	2.1	0.1	0.0	0.9	1.1
	女	0.1	0.0	0.1	-	0.0	0.2	-	0.2	0.0	0.0	0.3	0.0	0.3	0.0	0.0	0.5	0.0	0.4	0.1	-
	小計	1.1	0.0	0.1	0.5	0.5	1.5	0.0	0.2	0.6	0.6	1.9	0.1	0.3	0.6	0.8	2.6	0.1	0.4	0.9	1.1
30歳以上 40歳未満	男	0.9	0.0	0.0	0.4	0.5	1.9	0.3	0.1	0.8	0.7	2.2	0.2	0.0	1.0	0.9	3.0	0.4	0.1	1.5	1.0
	女	0.5	0.0	0.3	0.1	0.1	0.5	0.0	0.3	0.1	0.1	0.4	0.1	0.3	0.0	0.0	0.6	0.1	0.4	0.0	0.1
	小計	1.4	0.1	0.3	0.5	0.5	2.4	0.3	0.4	0.9	0.8	2.6	0.3	0.3	1.1	0.9	3.5	0.5	0.5	1.5	1.0
40歳以上 50歳未満	男	2.2	0.1	0.1	1.2	0.7	2.2	0.7	0.0	1.0	0.4	3.3	0.7	0.1	1.1	1.4	4.0	0.9	0.2	1.6	1.3
	女	0.7	-	0.6	0.0	0.1	0.7	0.2	0.4	0.0	0.0	1.0	0.4	0.5	0.0	0.1	1.2	0.4	0.6	0.1	0.1
	小計	2.9	0.1	0.7	1.2	0.8	2.9	1.0	0.4	1.0	0.5	4.2	1.1	0.6	1.2	1.4	5.2	1.3	0.8	1.7	1.5
50歳以上 60歳未満	男	1.5	0.2	0.1	0.5	0.7	1.7	0.7	0.1	0.5	0.5	2.4	0.7	0.1	0.6	0.9	2.5	0.6	0.1	0.7	1.0
	女	0.5	0.0	0.4	0.0	0.1	0.5	0.3	0.1	0.0	0.1	0.5	0.2	0.2	0.0	0.0	0.6	0.3	0.2	0.1	0.1
	小計	1.9	0.2	0.4	0.6	0.8	2.3	0.9	0.2	0.5	0.6	2.8	0.9	0.3	0.6	1.0	3.1	0.9	0.3	0.7	1.1
60歳以上	男	1.0	0.3	0.1	0.4	0.3	0.9	0.4	0.0	0.2	0.3	1.3	0.5	0.1	0.2	0.4	1.2	0.5	0.1	0.2	0.4
	女	0.2	0.0	0.1	0.0	0.0	0.3	0.1	0.1	0.0	0.1	0.3	0.2	0.1	0.0	0.0	0.3	0.2	0.1	-	0.0
	小計	1.2	0.3	0.2	0.4	0.3	1.2	0.5	0.1	0.2	0.3	1.6	0.8	0.1	0.2	0.5	1.5	0.7	0.2	0.2	0.5
合 計	男	6.7	0.7	0.3	3.0	2.8	8.0	2.1	0.2	3.1	2.7	10.9	2.2	0.4	3.7	4.6	13.1	2.5	0.5	4.9	5.2
	女	2.0	0.1	1.5	0.2	0.3	2.3	0.7	1.1	0.2	0.3	2.5	0.9	1.3	0.1	0.2	3.1	1.0	1.6	0.2	0.3
	小計	8.7	0.7	1.7	3.1	3.1	10.3	2.7	1.3	3.3	3.0	13.4	3.1	1.7	3.8	4.8	16.3	3.5	2.2	5.1	5.5

(職 別)

従業員 性・年齢		資本金		法 人																	
				個 人				200万円未満				200万円以上 500万円未満				500万円以上 1000万円未満					
		従業員		従業員		従業員		従業員		従業員		従業員		従業員		従業員					
		計	役員	事務・ 営業等	技術者	現場 労働者	計	役員	事務・ 営業等	技術者	現場 労働者	計	役員	事務・ 営業等	技術者	現場 労働者	計	役員	事務・ 営業等	技術者	現場 労働者
20歳未満	男	0.1	0.0	-	0.0	0.1	0.2	-	-	0.0	0.2	0.5	0.0	-	0.0	0.4	0.5	0.0	-	0.1	0.4
	女	0.0	-	0.0	-	0.0	0.0	-	0.0	-	0.0	0.0	0.0	-	0.0	0.0	0.0	-	0.0	-	-
	小計	0.2	0.0	0.0	0.0	0.1	0.2	-	0.0	0.0	0.2	0.5	0.0	0.0	0.0	0.4	0.5	0.0	0.0	0.1	0.4
20歳以上 30歳未満	男	0.6	0.0	0.0	0.2	0.4	1.2	0.0	0.0	0.3	0.9	2.0	0.1	0.1	0.3	1.5	2.2	0.1	0.1	0.5	1.4
	女	0.1	-	0.0	0.0	0.0	0.2	-	0.2	0.0	0.0	0.4	0.0	0.3	0.0	0.1	0.4	0.0	0.3	0.0	0.0
	小計	0.7	0.0	0.1	0.2	0.4	1.4	0.0	0.2	0.3	0.9	2.4	0.1	0.3	0.4	1.6	2.6	0.1	0.4	0.6	1.5
30歳以上 40歳未満	男	1.1	0.0	0.0	0.4	0.6	1.9	0.2	0.1	0.5	1.1	2.4	0.3	0.1	0.6	1.5	2.7	0.4	0.2	0.7	1.5
	女	0.3	0.0	0.2	0.0	0.1	0.5	0.1	0.3	0.0	0.1	0.4	0.1	0.3	0.0	0.0	0.6	0.1	0.3	0.0	0.1
	小計	1.5	0.0	0.2	0.5	0.7	2.4	0.3	0.4	0.5	1.2	2.8	0.4	0.4	0.6	1.5	3.3	0.5	0.5	0.7	1.6
40歳以上 50歳未満	男	1.8	0.2	0.1	0.7	0.9	2.7	0.6	0.1	0.8	1.3	3.4	0.6	0.1	0.9	1.7	3.9	0.7	0.2	1.1	1.9
	女	0.7	0.1	0.4	0.1	0.2	1.0	0.3	0.4	0.0	0.2	1.1	0.4	0.4	0.1	0.2	1.3	0.4	0.5	0.1	0.3
	小計	2.5	0.2	0.5	0.8	1.0	3.7	0.9	0.5	0.8	1.4	4.4	1.0	0.6	1.0	1.9	5.2	1.1	0.7	1.2	2.2
50歳以上 60歳未満	男	1.6	0.1	0.1	0.5	0.8	2.4	0.6	0.1	0.5	1.2	2.6	0.6	0.1	0.5	1.3	3.1	0.7	0.1	0.6	1.7
	女	0.6	0.0	0.3	0.0	0.3	0.6	0.3	0.1	0.0	0.2	0.7	0.3	0.2	0.0	0.2	0.8	0.3	0.2	0.0	0.2
	小計	2.2	0.1	0.4	0.5	1.1	3.0	0.9	0.2	0.5	1.3	3.3	0.9	0.3	0.6	1.5	3.8	1.0	0.3	0.6	1.9
60歳以上	男	0.9	0.1	0.0	0.2	0.5	1.3	0.5	0.1	0.1	0.5	1.2	0.5	0.1	0.1	0.5	1.3	0.5	0.1	0.1	0.6
	女	0.2	0.0	0.1	0.0	0.0	0.4	0.2	0.1	0.0	0.1	0.4	0.2	0.0	0.0	0.1	0.4	0.2	0.1	-	0.1
	小計	1.1	0.2	0.2	0.2	0.5	1.6	0.8	0.2	0.2	0.6	1.5	0.7	0.1	0.1	0.5	1.7	0.7	0.1	0.1	0.7
合 計	男	6.2	0.5	0.3	2.1	3.3	9.7	2.0	0.4	2.2	5.1	12.0	2.1	0.5	2.6	6.9	13.7	2.3	0.7	3.1	7.6
	女	1.9	0.1	1.1	0.2	0.6	2.7	1.0	1.1	0.1	0.5	2.9	1.0	1.2	0.1	0.6	3.4	1.2	1.3	0.2	0.7
	小計	8.1	0.6	1.4	2.3	3.9	12.5	3.0	1.5	2.3	5.6	14.9	3.1	1.7	2.7	7.5	17.1	3.5	2.0	3.3	8.3



(単位：人)

法										人										合 計					
1000万円以上 5000万円未満					5000万円以上 1億円未満					1億円以上 10億円未満					10億円以上										
計	従 業 者				計	従 業 者				計	従 業 者				計	従 業 者				計	従 業 者				
	役員	従 業 員				役員	従 業 員				役員	従 業 員				役員	従 業 員				役員	従 業 員			
	事務・ 営業等	技術者	現場 労働者			事務・ 営業等	技術者	現場 労働者			事務・ 営業等	技術者	現場 労働者			事務・ 営業等	技術者	現場 労働者			役員	事務・ 営業等	技術者	現場 労働者	
0.5	0.0	0.0	0.2	0.3	3.0	—	0.2	1.5	1.3	10.9	—	0.9	5.9	4.1	50.9	—	2.6	24.0	24.3	0.5	0.0	0.0	0.2	0.3	
0.1	—	0.1	0.0	0.0	0.8	—	0.7	0.1	0.0	3.1	—	2.6	0.4	0.0	10.8	—	9.4	0.9	0.5	0.1	—	0.1	0.0	0.0	
0.6	0.0	0.1	0.2	0.3	3.8	—	0.8	1.5	1.4	14.0	—	3.5	6.3	4.1	61.7	—	12.0	24.9	24.8	0.6	0.0	0.1	0.2	0.3	
3.8	0.1	0.3	1.7	1.8	17.7	0.0	2.1	10.1	5.4	73.1	0.0	11.9	46.1	15.1	350.0	0.0	44.4	230.9	74.6	3.7	0.1	0.3	1.9	1.4	
1.0	0.0	0.9	0.1	0.0	5.5	0.0	4.9	0.4	0.1	24.5	—	21.7	2.5	0.3	113.9	—	96.2	13.4	4.3	1.0	0.0	0.9	0.1	0.0	
4.8	0.1	1.2	1.8	1.8	23.1	0.0	7.0	10.6	5.5	97.6	0.0	33.6	48.6	15.4	463.9	0.0	140.6	244.3	78.9	4.7	0.1	1.2	2.0	1.4	
4.7	0.3	0.4	2.2	1.9	17.1	0.2	2.3	10.7	3.9	68.1	0.1	12.4	42.6	12.9	329.8	0.0	39.1	203.5	87.1	4.2	0.3	0.4	2.2	1.4	
1.5	0.1	1.2	0.1	0.1	1.7	0.0	1.4	0.2	0.1	5.3	—	4.8	0.3	0.2	22.0	—	18.5	1.4	2.1	0.8	0.1	0.6	0.1	0.1	
6.1	0.4	1.6	2.3	1.9	18.8	0.2	3.6	10.9	4.0	73.4	0.1	17.3	43.0	13.1	351.8	0.0	57.6	204.9	89.2	5.1	0.3	1.0	2.3	1.5	
7.4	0.9	0.4	4.2	1.9	19.7	1.0	3.0	11.7	3.9	92.5	0.6	17.1	63.6	11.2	552.1	0.6	75.2	353.0	123.2	6.3	0.7	0.5	3.4	1.7	
1.1	0.3	0.7	0.0	0.1	1.9	0.1	1.6	0.1	0.2	5.4	0.0	4.5	0.3	0.6	17.8	—	13.5	1.0	3.4	1.1	0.3	0.7	0.0	0.1	
8.5	1.2	1.1	4.2	1.9	21.6	1.1	4.6	11.8	4.1	97.9	0.6	21.6	63.9	11.8	569.9	0.6	88.7	354.0	126.6	7.4	1.0	1.2	3.4	1.8	
4.0	0.9	0.3	1.4	1.4	15.3	2.2	2.8	7.1	3.2	63.9	4.8	16.3	34.6	8.3	356.7	10.2	89.0	173.1	84.5	4.1	0.8	0.5	1.5	1.3	
0.7	0.2	0.3	0.0	0.1	1.3	0.1	0.9	0.2	0.1	3.8	0.1	2.7	0.1	0.8	9.7	0.0	6.7	0.3	2.7	0.6	0.2	0.3	0.0	0.1	
4.7	1.1	0.6	1.4	1.5	16.6	2.3	3.8	7.3	3.3	67.7	4.9	19.0	34.7	9.1	366.4	10.2	95.7	173.4	87.2	4.7	1.0	0.8	1.6	1.3	
2.2	0.7	0.2	0.4	0.9	7.3	1.9	1.4	3.2	0.8	21.0	4.1	6.9	7.6	2.4	42.7	8.1	12.7	15.5	6.4	1.8	0.6	0.2	0.4	0.6	
0.3	0.2	0.1	0.0	0.1	0.3	0.1	0.2	0.0	0.0	0.8	0.1	0.5	0.0	0.2	1.3	—	0.7	0.0	0.6	0.3	0.2	0.1	0.0	0.1	
2.5	0.8	0.3	0.4	1.0	7.6	2.0	1.5	3.2	0.8	21.8	4.1	7.4	7.6	2.6	44.0	8.1	13.4	15.5	7.0	2.1	0.7	0.3	0.4	0.6	
22.6	2.9	1.6	10.0	8.1	80.0	5.3	11.8	44.3	18.5	329.5	9.5	65.5	200.4	54.0	1,682.1	18.9	263.0	1,000.0	400.2	20.6	2.4	1.9	9.7	6.6	
4.7	0.8	3.3	0.3	0.3	11.5	0.3	9.6	1.0	0.6	42.8	0.1	36.9	3.7	2.1	175.6	0.0	144.9	17.1	13.6	3.9	0.7	2.6	0.3	0.3	
27.3	3.6	4.9	10.3	8.5	91.5	5.6	21.4	45.4	19.1	372.2	9.7	102.4	204.1	56.1	1,857.6	18.9	408.0	1,017.0	413.7	24.6	3.1	4.5	9.9	6.9	

注) 数値の「0.0」は有効数字であり、「—」が全くのゼロを示している。

(単位：人)

法										人										合 計					
1000万円以上 5000万円未満					5000万円以上 1億円未満					1億円以上 10億円未満					10億円以上										
計	従 業 者				計	従 業 者				計	従 業 者				計	従 業 者				計	従 業 者				
	役員	従 業 員				役員	従 業 員				役員	従 業 員				役員	従 業 員				役員	従 業 員			
	事務・ 営業等	技術者	現場 労働者			事務・ 営業等	技術者	現場 労働者			事務・ 営業等	技術者	現場 労働者			事務・ 営業等	技術者	現場 労働者			役員	事務・ 営業等	技術者	現場 労働者	
0.9	0.0	0.0	0.1	0.7	2.7	—	0.1	0.7	1.9	6.2	—	1.4	1.8	3.0	16.8	—	1.1	4.4	11.2	0.5	0.0	0.0	0.1	0.4	
0.1	—	0.1	—	0.0	0.6	—	0.5	0.1	0.0	1.9	—	1.7	0.1	0.1	6.1	—	5.4	0.2	0.5	0.1	0.0	0.0	0.0	0.0	
1.0	0.0	0.1	0.1	0.7	3.3	—	0.6	0.8	1.9	8.2	—	3.1	1.9	3.2	22.9	—	6.5	4.6	11.8	0.5	0.0	0.0	0.1	0.4	
4.2	0.1	0.4	1.1	2.6	16.7	0.1	2.7	6.7	7.3	37.6	0.0	12.0	17.4	8.2	194.4	—	89.0	68.2	37.3	2.3	0.1	0.2	0.6	1.4	
1.0	0.0	0.8	0.1	0.1	4.9	0.0	3.9	0.7	0.2	16.2	—	14.1	1.5	0.6	79.5	—	70.9	4.9	3.7	0.5	0.0	0.4	0.0	0.1	
5.2	0.1	1.2	1.1	2.7	21.5	0.1	6.6	7.4	7.5	53.8	0.0	26.2	18.9	8.8	273.9	—	159.9	73.1	41.0	2.8	0.1	0.6	0.6	1.4	
5.3	0.3	0.6	1.5	2.8	15.2	0.2	2.9	5.4	6.7	29.0	0.1	9.5	13.3	6.1	150.1	0.4	70.1	58.6	21.0	2.8	0.2	0.3	0.8	1.5	
0.8	0.1	0.5	0.0	0.1	1.6	0.0	1.1	0.1	0.4	3.4	—	2.9	0.3	0.3	14.0	—	12.6	0.7	0.6	0.5	0.1	0.3	0.0	0.1	
6.1	0.4	1.2	1.6	2.9	16.9	0.3	4.0	5.5	7.1	32.4	0.1	12.4	13.6	6.4	164.1	0.4	82.7	59.4	21.6	3.3	0.3	0.6	0.9	1.5	
7.0	0.9	0.7	1.9	3.6	19.0	1.0	3.1	5.6	9.3	44.0	0.8	13.2	17.1	12.8	210.4	0.9	83.3	75.0	51.3	3.9	0.6	0.3	1.1	1.9	
1.4	0.3	0.7	0.1	0.3	2.5	0.1	1.6	0.1	0.6	4.4	0.0	3.3	0.3	0.8	11.1	—	10.2	0.3	0.6	1.1	0.3	0.5	0.1	0.2	
8.4	1.2	1.4	2.0	3.8	21.5	1.1	4.7	5.7	9.9	48.4	0.8	16.5	17.4	13.6	221.5	0.9	93.5	75.3	51.9	5.5	0.8	0.8	1.2	2.1	
5.2	0.9	0.4	1.1	2.8	16.5	2.2	2.2	3.7	8.4	36.0	3.9	10.6	12.6	8.9	185.0	7.7	66.2	40.5	70.6	3.1	0.5	0.3	0.7	1.6	
0.8	0.2	0.3	0.0	0.3	1.4	0.2	0.7	0.1	0.5	2.0	0.0	1.4	0.1	0.5	6.2	0.3	4.4	0.0	0.0	0.7	0.2	0.2	0.0	0.2	
6.1	1.1	0.7	1.2	3.1	18.0	2.3	2.9	3.8	9.0	38.0	3.9	12.0	12.7	9.4	191.3	8.0	70.5	40.5	72.2	3.8	0.8	0.5	0.7	1.8	
2.2	0.7	0.2	0.3	1.0	5.8	1.4	1.1	1.1	2.2	12.1	2.3	3.7	4.8	1.2	19.9	5.4	11.1	2.5	0.9	1.4	0.4	0.1	0.2	0.6	
0.4	0.2	0.1	0.0	0.1	0.5	0.2	0.2	0.0	0.1	0.8	0.1	0.5	0.1	0.1	0.5	—	0.5	—	0.0	0.3	0.2	0.1	0.0	0.1	
2.6	0.9	0.3	0.3	1.1	6.2	1.5	1.3	1.1	2.3	12.9	2.4	4.1	5.0	1.4	20.4	5.4	11.5	2.5	1.0	1.7	0.6	0.2	0.2	0.7	
24.8	2.9	2.4	6.0	13.5	75.9	4.8	12.1	23.1	35.8	164.9	7.2	50.4	67.1	40.3	776.7	14.4	320.8	249.2	192.3	13.9	1.8	1.2	3.6	7.3	
4.6	0.9	2.5	0.3	0.8	11.5	0.5	8.0	1.1	1.9	28.7	0.2	23.9	2.4	2.3	117.4	0.3	103.9	6.1	7.1	3.2	0.7	1.6	0.2	0.7	
29.4	3.7	4.9	6.3	14.4	87.4	5.3	20.1	24.2	37.7	193.7	7.3	74.3	69.4	42.6	894.1	14.7	424.7	255.3	199.4	17.1	2.6	2.8	3.8	8.0	

注) 数値の「0.0」は有効数字であり、「—」が全くのゼロを示している。

(合 計)

資本金 従業員 従業員 性・年齢		個人					法人														
		従業員					20万円未満					200万円以上 500万円未満					500万円以上 1000万円未満				
		計	役員	従業員			計	役員	従業員			計	役員	従業員			計	役員	従業員		
				事務・ 営業等	技術者	現場 労働者			事務・ 営業等	技術者	現場 労働者			事務・ 営業等	技術者	現場 労働者			事務・ 営業等	技術者	現場 労働者
20歳未満	男	0.1	0.0	0.0	0.0	0.1	0.2	0.0	0.0	0.0	0.1	0.3	0.0	0.0	0.0	0.2	0.3	0.0	0.0	0.0	0.2
	女	0.0	0.0	0.0	0.0	0.0	0.0	0.0	0.0	0.0	0.0	0.0	0.0	0.0	0.0	0.0	0.0	0.0	0.0	0.0	0.0
	小計	0.1	0.0	0.0	0.0	0.1	0.2	0.0	0.0	0.0	0.1	0.3	0.0	0.0	0.0	0.2	0.3	0.0	0.0	0.0	0.2
20歳以上 30歳未満	男	0.8	0.0	0.0	0.2	0.6	1.1	0.0	0.0	0.3	0.7	1.3	0.1	0.0	0.3	0.9	1.6	0.1	0.1	0.4	1.0
	女	0.1	0.0	0.1	0.0	0.0	0.2	0.0	0.2	0.0	0.0	0.3	0.0	0.2	0.0	0.1	0.4	0.0	0.3	0.0	0.0
	小計	0.9	0.0	0.1	0.2	0.6	1.3	0.0	0.2	0.4	0.8	1.7	0.1	0.3	0.4	0.9	1.9	0.1	0.4	0.4	1.0
30歳以上 40歳未満	男	2.0	0.0	0.0	0.6	1.3	1.7	0.2	0.1	0.6	0.9	2.0	0.3	0.1	0.7	1.0	2.4	0.4	0.1	0.9	1.1
	女	0.3	0.0	0.2	0.0	0.1	0.4	0.1	0.2	0.0	0.1	0.5	0.1	0.3	0.0	0.0	0.6	0.1	0.4	0.0	0.1
	小計	2.3	0.1	0.3	0.6	1.4	2.1	0.3	0.3	0.6	0.9	2.5	0.4	0.4	0.7	1.0	3.0	0.5	0.4	0.9	1.2
40歳以上 50歳未満	男	2.4	0.1	0.1	1.0	1.2	2.5	0.6	0.1	0.8	1.0	3.2	0.6	0.1	0.9	1.5	3.5	0.7	0.2	1.1	1.6
	女	0.7	0.0	0.4	0.0	0.2	0.7	0.3	0.3	0.0	0.1	1.0	0.3	0.4	0.1	0.2	1.1	0.4	0.4	0.1	0.2
	小計	3.1	0.2	0.5	1.0	1.5	3.2	0.9	0.4	0.8	1.1	4.2	1.0	0.5	1.0	1.7	4.6	1.1	0.6	1.1	1.8
50歳以上 60歳未満	男	2.2	0.1	0.1	0.5	1.5	2.2	0.6	0.1	0.5	1.0	2.5	0.6	0.1	0.5	1.3	2.8	0.6	0.1	0.5	1.5
	女	0.6	0.0	0.3	0.0	0.3	0.7	0.3	0.2	0.0	0.2	0.7	0.3	0.2	0.0	0.2	0.7	0.3	0.2	0.0	0.3
	小計	2.8	0.2	0.4	0.5	1.8	2.8	0.9	0.2	0.5	1.2	3.2	0.8	0.3	0.5	1.5	3.5	0.9	0.3	0.6	1.8
60歳以上	男	2.3	0.2	0.1	0.3	1.8	1.5	0.6	0.1	0.2	0.6	1.5	0.6	0.1	0.2	0.6	1.5	0.5	0.1	0.2	0.8
	女	0.3	0.0	0.1	0.0	0.1	0.4	0.2	0.1	0.0	0.1	0.5	0.2	0.1	0.0	0.2	0.4	0.2	0.1	0.0	0.1
	小計	2.6	0.2	0.2	0.3	1.8	1.8	0.7	0.2	0.2	0.7	2.0	0.8	0.1	0.2	0.8	1.9	0.7	0.1	0.2	0.9
合 計	男	9.8	0.5	0.3	2.5	6.5	9.1	2.1	0.3	2.4	4.4	10.8	2.1	0.4	2.7	5.6	12.1	2.2	0.5	3.2	6.2
	女	2.0	0.1	1.1	0.1	0.7	2.4	0.8	1.0	0.1	0.4	2.9	1.0	1.2	0.1	0.6	3.2	1.0	1.3	0.2	0.7
	小計	11.8	0.8	1.4	2.7	7.2	11.5	2.9	1.3	2.5	4.8	13.7	3.1	1.6	2.8	6.2	15.3	3.2	1.8	3.3	6.9

(単位：人)

法					人										合 計									
1000万円以上 5000万円未満					5000万円以上 1億円未満					1億円以上 10億円未満					10億円以上									
計	従 業 者				計	従 業 者				計	従 業 者				計	従 業 者				計	従 業 者			
	役員	従 業 員				役員	従 業 員				役員	従 業 員				役員	従 業 員				役員	従 業 員		
	事務・ 営業等	技術者	現場 労働者			事務・ 営業等	技術者	現場 労働者			事務・ 営業等	技術者	現場 労働者			事務・ 営業等	技術者	現場 労働者			事務・ 営業等	技術者	現場 労働者	
0.4	0.0	0.0	0.1	0.3	1.6	0.0	0.1	0.9	0.6	5.6	0.0	0.5	3.4	1.6	23.4	0.0	1.4	13.2	8.8	0.3	0.0	0.0	0.1	0.2
0.1	0.0	0.0	0.0	0.0	0.5	0.0	0.4	0.1	0.0	1.6	0.0	1.3	0.2	0.1	6.7	0.0	5.8	0.7	0.3	0.1	0.0	0.0	0.0	0.0
0.4	0.0	0.1	0.1	0.3	2.1	0.0	0.5	1.0	0.6	7.2	0.0	1.8	3.6	1.7	30.2	0.0	7.2	13.9	9.1	0.4	0.0	0.1	0.1	0.2
2.3	0.1	0.2	0.8	1.2	12.2	0.0	2.0	7.2	2.9	43.7	0.0	9.4	27.7	6.6	406.6	0.0	102.8	260.9	42.9	2.5	0.1	0.3	1.1	1.0
0.7	0.0	0.7	0.1	0.5	4.0	0.0	3.4	0.4	0.1	15.7	0.0	13.7	1.6	0.4	177.4	0.0	154.3	18.6	4.5	0.8	0.0	0.6	0.1	0.0
3.0	0.1	0.7	0.9	1.2	16.2	0.1	5.5	7.6	3.0	59.4	0.0	23.1	29.3	6.9	584.0	0.0	257.1	279.5	47.4	3.3	0.1	0.9	1.2	1.1
3.6	0.4	0.2	1.5	1.5	13.9	0.3	2.2	8.2	3.1	40.1	0.2	8.2	26.0	5.7	356.6	0.1	80.4	229.0	47.1	3.4	0.3	0.3	1.5	1.4
0.8	0.1	0.6	0.1	0.1	1.4	0.0	1.1	0.1	0.2	3.5	0.0	2.9	0.3	0.3	41.9	0.0	36.1	2.3	3.4	0.6	0.1	0.4	0.1	0.1
4.5	0.5	0.8	1.6	1.6	15.3	0.4	3.3	8.4	3.3	43.6	0.2	11.1	26.3	6.0	398.5	0.1	116.5	231.3	50.5	4.1	0.3	0.7	1.6	1.4
5.3	0.8	0.3	1.9	2.2	16.2	1.1	2.5	7.5	5.0	48.7	1.0	10.6	29.5	7.5	564.5	0.8	129.4	360.9	73.4	4.9	0.6	0.5	2.0	1.8
1.1	0.3	0.6	0.1	0.2	2.0	0.1	1.3	0.1	0.5	3.8	0.0	2.9	0.2	0.7	32.1	0.0	24.9	1.1	6.1	1.0	0.2	0.5	0.1	0.2
6.4	1.0	0.9	2.0	2.4	18.2	1.2	3.8	7.6	5.5	52.5	1.1	13.5	29.7	8.2	596.6	0.8	154.3	362.1	79.5	5.9	0.8	1.0	2.1	2.0
4.4	0.7	0.2	1.1	2.4	13.6	1.9	2.0	4.2	5.5	35.3	3.9	8.7	14.9	7.9	371.1	11.0	108.5	201.7	50.0	3.9	0.6	0.4	1.1	1.9
1.0	0.2	0.3	0.0	0.4	1.7	0.1	0.7	0.0	0.8	2.7	0.1	1.6	0.1	1.0	18.9	0.0	13.3	0.9	4.7	0.8	0.2	0.3	0.0	0.3
5.4	1.0	0.5	1.1	2.8	15.2	2.1	2.7	4.2	6.3	38.0	3.9	10.3	15.0	8.8	390.1	11.1	121.8	202.6	54.7	4.7	0.8	0.6	1.1	2.2
2.6	0.6	0.2	0.4	1.4	7.2	1.6	1.1	1.7	2.9	14.5	3.2	4.2	3.8	3.3	56.6	10.3	22.4	17.2	6.8	2.3	0.5	0.2	0.4	1.2
0.5	0.2	0.1	0.0	0.2	0.7	0.2	0.2	0.0	0.4	1.5	0.1	0.8	0.2	0.5	3.3	0.0	1.5	0.3	1.4	0.4	0.2	0.1	0.0	0.2
3.1	0.8	0.2	0.4	1.6	8.0	1.7	1.3	1.7	3.3	16.1	3.3	5.0	4.0	3.8	59.9	10.3	23.9	17.5	8.1	2.7	0.7	0.3	0.4	1.4
18.7	2.6	1.2	5.8	9.0	64.7	5.0	10.0	29.7	20.1	187.9	8.3	41.7	105.3	32.6	1,778.8	22.2	444.9	1,082.9	228.8	17.3	2.0	1.6	6.1	7.5
4.1	0.9	2.0	0.2	1.0	10.2	0.5	7.0	0.8	2.0	28.8	0.3	23.1	2.6	2.8	280.4	0.1	235.9	23.9	20.4	3.7	0.7	2.0	0.2	0.8
22.8	3.5	3.2	6.1	10.0	74.9	5.4	17.0	30.5	22.0	216.7	8.5	64.8	107.9	35.4	2,059.2	22.3	680.8	1,106.8	249.3	21.0	2.7	3.6	6.3	8.3

注) 数値の「0.0」は有効数字であり、「-」が全くのゼロを示している。

表5-2 常雇等の現場労働者の賃金支払形態

(単位：社、%)

業 種	資本金 給与 体系 支払 単位	個 人				法 人			
		基本給	出来高給	基本給 出来高 給与併用	合 計	200万円未満			
						基本給	出来高給	基本給 出来高 給与併用	合 計
一 般 土 木 建 築	月給	3	0	0	3	0	0	0	0
	日給月給	6	1	0	7	2	0	0	2
	日給	2	0	0	3	0	0	0	0
	合 計	12	1	0	14	2	0	0	2
土 木	月給	43	3	4	53	22	0	2	26
	日給月給	45	14	9	74	13	2	6	21
	日給	32	5	4	46	16	0	0	18
	合 計	124	22	17	177	51	3	8	66
建 築	月給	9	2	2	15	11	0	0	12
	日給月給	9	0	0	9	5	0	2	7
	日給	9	0	1	10	3	1	0	4
	合 計	29	2	3	36	19	1	3	24
木 造 建 築	月給	21	1	1	29	20	1	1	22
	日給月給	17	10	3	39	15	2	4	24
	日給	12	4	5	29	5	0	0	5
	合 計	50	16	11	100	40	3	5	51
設 備	月給	44	1	5	52	49	1	5	56
	日給月給	22	5	13	43	12	0	8	23
	日給	10	4	3	18	7	1	2	10
	合 計	76	11	21	114	68	2	15	89
職 別	月給	84	5	9	101	59	3	4	69
	日給月給	70	16	19	115	39	6	11	59
	日給	44	6	11	67	10	2	4	19
	合 計	203	28	40	290	109	13	19	150
合 計	月給	15,669( 26.3)	1,262( 2.1)	1,766( 3.0)	20,576( 34.6)	6,223( 44.0)	165( 1.2)	447( 3.2)	7,110( 50.3)
	日給月給	13,508( 22.7)	3,556( 6.0)	2,784( 4.7)	22,203( 37.3)	3,035( 21.5)	289( 2.0)	1,163( 8.2)	4,809( 34.0)
	日給	9,607( 16.1)	1,440( 2.4)	2,019( 3.4)	14,945( 25.1)	1,486( 10.5)	189( 1.3)	213( 1.5)	2,031( 14.1)
	合 計	39,986( 67.2)	6,501( 10.9)	6,894( 11.6)	59,494(100.0)	10,773( 76.2)	729( 5.2)	1,905( 13.5)	14,147(100.0)

(注) 1. ( )内の数値は、各合計を100とした場合の構成比

2. 支払単位または給与体系が不明のものは数表から除いているため、合計が合わないことがある。

業 種	資本金 給与 体系 支払 単位	法 人							
		200万円以上 500万円未満				500万円以上 1000万円未満			
		基 本 給	出来高給	基 本 給 出 来 高 給 与 併 用	合 計	基 本 給	出来高給	基 本 給 出 来 高 給 与 併 用	合 計
一 般 土 木 建 築	月 給	8	0	1	9	13	0	2	15
	日給月給	6	4	0	10	9	0	2	11
	日 給	3	0	1	4	0	3	0	3
	合 計	17	4	2	23	22	3	4	29
土 木	月 給	68	2	13	86	146	3	13	169
	日給月給	40	10	11	69	67	13	23	108
	日 給	21	4	4	32	32	3	12	50
	合 計	130	16	28	188	247	20	50	332
建 築	月 給	18	2	6	27	43	3	7	55
	日給月給	12	3	0	16	19	1	5	28
	日 給	7	2	1	12	12	7	1	21
	合 計	37	7	7	55	74	12	13	105
木 造 建 築	月 給	28	1	4	33	36	1	5	43
	日給月給	26	11	7	48	34	15	9	63
	日 給	11	3	1	19	16	3	3	23
	合 計	66	16	12	102	88	19	19	133
設 備	月 給	118	6	14	142	141	1	17	166
	日給月給	50	8	16	78	70	6	23	101
	日 給	6	5	7	22	14	3	5	23
	合 計	176	19	37	244	225	10	45	290
職 別	月 給	168	8	21	200	195	10	23	232
	日給月給	124	24	40	193	130	25	47	215
	日 給	54	9	11	82	46	17	10	81
	合 計	350	41	72	479	375	52	80	532
合 計	月 給	15,746( 37.4)	827( 2.0)	2,657( 6.3)	19,740( 46.9)	17,509( 42.5)	565( 1.4)	2,044( 5.0)	20,354( 49.4)
	日給月給	9,657( 22.9)	2,273( 5.4)	2,419( 5.7)	15,282( 36.3)	9,119( 22.1)	1,480( 3.6)	2,939( 7.1)	14,342( 34.8)
	日 給	3,993( 9.5)	974( 2.3)	947( 2.2)	6,802( 16.2)	3,619( 8.8)	1,189( 2.9)	892( 2.2)	6,079( 14.8)
	合 計	29,657( 70.4)	4,103( 9.7)	6,022( 14.3)	42,116(100.0)	29,985( 72.8)	3,347( 8.1)	5,990( 14.5)	41,190(100.0)

業 種	支 払 単 位	給 与 体 系	法				人			
			1000万円以上 5000万円未満		5000万円以上 1億円未満		1000万円以上 5000万円未満		5000万円以上 1億円未満	
			基 本 給	出 来 高 給	基 本 給 出 来 高 給 与 併 用	合 計	基 本 給	出 来 高 給	基 本 給 出 来 高 給 与 併 用	合 計
一 般 土 木 建 築	月 給		137	4	13	160	168	1	2	171
	日給月給		94	10	19	124	92	8	10	111
	日 給		48	3	1	52	44	2	2	48
	合 計		280	17	33	337	304	11	14	330
土 木	月 給		611	20	77	724	218	2	20	240
	日給月給		378	38	74	507	90	8	24	123
	日 給		160	19	15	206	42	6	15	64
	合 計		1,157	81	167	1,450	352	16	59	429
建 築	月 給		175	3	14	195	199	5	14	219
	日給月給		68	21	25	123	46	13	6	68
	日 給		32	7	3	43	17	8	5	32
	合 計		278	32	42	365	263	26	25	320
木 造 建 築	月 給		128	10	10	150	18	2	4	24
	日給月給		56	22	14	94	5	1	0	6
	日 給		23	14	6	47	1	1	1	4
	合 計		209	48	30	295	24	4	5	34
設 備	月 給		474	11	72	569	177	3	14	194
	日給月給		221	19	76	322	71	3	10	84
	日 給		33	5	13	56	2	2	2	7
	合 計		730	35	161	949	251	8	27	287
職 別	月 給		523	34	67	636	104	8	8	120
	日給月給		275	39	142	467	51	6	17	74
	日 給		106	21	39	176	11	2	0	13
	合 計		909	95	249	1,286	166	16	25	207
合 計	月 給		24,402( 44.5)	776( 1.4)	2,802( 5.1)	28,566( 52.1)	1,424( 55.5)	32( 1.2)	101( 3.9)	1,559( 60.8)
	日給月給		12,659( 23.1)	1,941( 3.5)	3,690( 6.7)	18,998( 34.7)	544( 21.2)	66( 2.6)	101( 3.9)	721( 28.1)
	日 給		4,975( 9.1)	804( 1.5)	690( 1.3)	6,796( 12.4)	188( 7.3)	37( 1.4)	43( 1.7)	277( 10.8)
	合 計		42,328( 77.3)	3,631( 6.6)	7,201( 13.1)	54,782(100.0)	2,162( 84.3)	135( 5.3)	247( 9.6)	2,564(100.0)

業 種	支 払 単 位	給 与 体 系	法				人			
			1 億円以上		10億円未満		10億円以上			
			基 本 給	出 来 高 給	基 本 給 出 来 高 給 与 併 用	合 計	基 本 給	出 来 高 給	基 本 給 出 来 高 給 与 併 用	合 計
一 般 土 木 建 築	月 給		82	1	4	87	32	0	0	32
	日 給	月 給	47	3	4	54	6	0	2	8
	日 給		11	2	1	15	3	1	0	4
	合 計		140	6	9	156	41	1	2	44
土 木 建 築	月 給		64	3	3	70	12	0	1	13
	日 給	月 給	12	2	2	16	1	0	1	2
	日 給		14	1	2	17	0	0	0	0
	合 計		90	6	7	103	13	0	2	15
建 築	月 給		69	1	7	78	9	0	1	10
	日 給	月 給	18	5	5	28	4	0	0	4
	日 給		10	3	0	13	1	0	0	1
	合 計		97	10	12	120	14	0	1	15
木 造 建 築	月 給		12	0	2	14	0	0	0	0
	日 給	月 給	0	0	0	0	0	0	0	0
	日 給		0	1	0	1	0	0	0	0
	合 計		12	1	2	15	0	0	0	0
設 備	月 給		121	0	5	126	36	1	0	37
	日 給	月 給	24	3	3	30	2	1	2	5
	日 給		2	3	0	5	0	0	0	0
	合 計		147	6	8	161	38	2	2	42
職 別	月 給		44	0	2	47	12	1	0	13
	日 給	月 給	18	1	4	23	6	0	1	7
	日 給		2	2	0	5	0	1	0	1
	合 計		64	3	6	75	18	2	1	21
合 計	月 給		555( 61.7)	8( 0.9)	35( 3.9)	601( 66.9)	124( 72.9)	2( 1.2)	4( 2.4)	129( 76.3)
	日 給	月 給	162( 18.0)	22( 2.4)	27( 3.0)	211( 23.5)	25( 14.7)	1( 0.6)	7( 4.1)	33( 19.3)
	日 給		60( 6.7)	18( 2.0)	4( 0.4)	84( 9.4)	5( 2.9)	2( 1.2)	0( 0.0)	8( 4.4)
	合 計		776( 86.3)	50( 5.6)	67( 7.5)	899(100.0)	154( 90.6)	5( 2.9)	11( 6.5)	170(100.0)

業 種	資本金		合 計			
	支払 単位	給与 体系	基本給	出来高給	基本給 出来高 給与併用	合 計
一般土木建築	月給	給	2,793( 39.1)	49( 0.7)	255( 3.6)	3,165( 44.3)
	日給	月給	2,194( 30.7)	312( 4.4)	306( 4.3)	2,825( 39.6)
	日給	給	836( 11.7)	141( 2.0)	47( 0.7)	1,082( 15.2)
	合計	計	5,891( 82.5)	501( 7.0)	608( 8.5)	7,140(100.0)
土木	月給	給	21,484( 37.5)	712( 1.2)	2,586( 4.5)	25,684( 44.8)
	日給	月給	13,505( 23.6)	2,582( 4.5)	3,288( 5.7)	20,626( 36.0)
	日給	給	7,300( 12.7)	945( 1.6)	1,163( 2.0)	10,253( 17.9)
	合計	計	42,813( 74.7)	4,360( 7.6)	7,125( 12.4)	57,295(100.0)
建築	月給	給	16,201( 38.6)	1,189( 2.8)	2,446( 5.8)	20,896( 49.7)
	日給	月給	8,684( 20.7)	1,281( 3.0)	1,498( 3.6)	12,158( 28.9)
	日給	給	5,924( 14.1)	1,150( 2.7)	617( 1.5)	8,063( 19.2)
	合計	計	31,505( 75.0)	3,735( 8.9)	4,644( 11.1)	42,012(100.0)
木造建築	月給	給	5,882( 25.8)	282( 1.2)	462( 2.0)	7,470( 32.7)
	日給	月給	4,605( 20.2)	2,199( 9.6)	1,014( 4.4)	9,361( 41.0)
	日給	給	2,585( 11.3)	785( 3.4)	808( 3.5)	5,427( 23.8)
	合計	計	13,157( 57.6)	3,444( 15.1)	2,596( 11.4)	22,833(100.0)
設備	月給	給	17,722( 48.3)	467( 1.3)	2,174( 5.9)	20,967( 57.1)
	日給	月給	7,656( 20.9)	915( 2.5)	3,010( 8.2)	12,149( 33.1)
	日給	給	1,775( 4.8)	586( 1.6)	782( 2.1)	3,425( 9.3)
	合計	計	27,251( 74.3)	2,021( 5.5)	5,967( 16.3)	36,693(100.0)
職別	月給	給	17,119( 34.7)	938( 1.9)	1,931( 3.9)	20,453( 41.4)
	日給	月給	12,064( 24.4)	2,340( 4.7)	4,015( 8.1)	19,480( 39.4)
	日給	給	5,512( 11.2)	1,045( 2.1)	1,391( 2.8)	8,770( 17.8)
	合計	計	35,201( 71.3)	4,441( 9.0)	7,397( 15.0)	49,389(100.0)
合計	月給	給	81,200( 37.7)	3,636( 1.7)	9,855( 4.6)	98,635( 45.8)
	日給	月給	48,707( 22.6)	9,628( 4.5)	13,131( 6.1)	76,599( 35.6)
	日給	給	23,933( 11.1)	4,652( 2.2)	4,808( 2.2)	37,020( 17.2)
	合計	計	155,819( 72.4)	18,501( 8.6)	28,336( 13.2)	215,361(100.0)



表5-3 臨時・日雇の現場労働者の賃金支払形態

(単位：社、%)

業 種	資本金 給与 体系 支払 単位	個 人				法 人			
		基 本 給	出来高給	基 本 給 出 来 高 給 与 併 用	合 計	200万円未満			
						基 本 給	出来高給	基 本 給 出 来 高 給 与 併 用	合 計
一 般 土 木 建 築	月 給	0	0	0	0	0	0	0	0
	日給月給	1	1	0	2	2	0	0	2
	日 給	6	0	1	8	0	0	0	1
	合 計	7	1	1	10	2	0	0	3
土 木	月 給	1	1	0	2	3	0	0	5
	日給月給	26	9	3	43	5	3	2	10
	日 給	44	18	13	87	15	8	6	31
	合 計	71	28	17	133	23	11	8	46
建 築	月 給	0	2	0	2	0	0	0	1
	日給月給	3	3	1	7	2	1	0	3
	日 給	7	4	3	16	4	2	1	8
	合 計	10	9	5	26	6	4	1	13
木 造 建 築	月 給	1	1	1	3	0	0	1	1
	日給月給	3	5	2	12	6	1	1	8
	日 給	18	8	5	44	12	4	1	18
	合 計	22	14	8	59	18	5	3	27
設 備	月 給	4	1	1	6	0	1	1	2
	日給月給	11	3	5	19	8	4	1	14
	日 給	22	7	15	50	13	5	8	30
	合 計	37	11	21	75	21	10	10	46
職 別	月 給	0	0	2	2	1	1	1	3
	日給月給	20	10	1	34	13	6	2	21
	日 給	68	24	21	128	16	11	9	47
	合 計	88	35	24	165	30	19	12	72
合 計	月 給	417( 1.1)	843( 2.2)	298( 0.8)	1,558( 4.0)	115( 1.5)	78( 1.0)	107( 1.4)	440( 5.7)
	日給月給	4,881( 12.6)	2,961( 7.7)	1,095( 2.8)	9,731( 25.1)	1,348( 17.6)	566( 7.4)	194( 2.5)	2,157( 28.2)
	日 給	12,877( 33.3)	5,230( 13.5)	4,488( 11.6)	26,994( 69.7)	2,213( 28.9)	1,074( 14.0)	934( 12.2)	4,951( 64.6)
	合 計	18,176( 47.0)	9,089( 23.5)	6,245( 16.1)	38,702(100.0)	3,676( 48.0)	1,829( 23.9)	1,235( 16.1)	7,659(100.0)

(注) 1. ( )内の数値は、各合計を100とした場合の構成比

2. 支払単位または給与体系が不明のものは数表から除いているため、合計が合わないことがある。

業 種	資本金 給与 体系 支払 単位	法人							
		200万円以上 500万円未満				500万円以上 1000万円未満			
		基本給	出来高給	基本給 出来高 給与併用	合計	基本給	出来高給	基本給 出来高 給与併用	合計
一般 土木 建築	月給	0	0	0	0	2	0	0	2
	日給月給	5	0	3	9	4	2	2	8
	日給	4	5	1	10	5	5	4	17
	合計	9	5	4	19	12	7	6	28
土 木	月給	1	1	1	4	4	2	1	8
	日給月給	26	14	4	47	45	20	15	87
	日給	56	15	17	99	91	37	12	154
	合計	83	30	23	151	140	61	28	251
建 築	月給	0	1	0	1	1	2	0	3
	日給月給	4	6	1	11	11	2	1	17
	日給	11	4	2	20	19	13	7	44
	合計	15	11	3	32	31	17	8	64
木 造 建 築	月給	0	1	0	1	3	0	0	3
	日給月給	8	8	2	21	8	12	5	27
	日給	20	17	6	47	22	11	5	39
	合計	29	26	8	70	34	23	12	72
設 備	月給	2	1	1	4	5	2	1	9
	日給月給	9	15	2	31	23	12	7	44
	日給	35	30	12	86	58	29	20	116
	合計	46	46	15	121	86	43	28	169
職 別	月給	4	5	3	12	3	1	1	6
	日給月給	40	14	15	70	34	22	18	83
	日給	77	44	35	170	108	53	27	201
	合計	122	63	54	254	145	78	49	295
合 計	月給	231( 0.9)	376( 1.5)	166( 0.6)	823( 3.2)	539( 2.0)	295( 1.1)	81( 0.3)	996( 3.8)
	日給月給	3,589( 14.0)	2,656( 10.4)	946( 3.7)	7,686( 30.0)	4,006( 15.2)	1,920( 7.3)	1,309( 5.0)	7,976( 30.3)
	日給	8,285( 32.3)	4,242( 16.6)	2,688( 10.5)	16,982( 66.3)	8,893( 33.8)	4,465( 17.0)	2,227( 8.5)	17,070( 64.9)
	合計	12,162( 47.5)	7,274( 28.4)	3,876( 15.1)	25,623(100.0)	13,492( 51.3)	6,789( 25.8)	3,714( 14.1)	26,303(100.0)

業 種	支 払 単 位	資本金 給与 体系	法 人							
			1000万円以上 5000万円未満				5000万円以上 1億円未満			
			基 本 給	出来高給	基 本 給 出 来 高 給 与 併 用	合 計	基 本 給	出来高給	基 本 給 出 来 高 給 与 併 用	合 計
一 般 土 木 建 築	月 給	2	2	2	7	14	2	1	17	
	日給月給	50	25	7	85	56	10	10	76	
	日 給	93	22	17	141	102	16	15	135	
	合 計	146	49	26	234	172	28	26	228	
土 木	月 給	16	3	6	27	9	3	1	13	
	日給月給	226	65	47	362	72	22	18	114	
	日 給	423	107	79	662	111	27	30	176	
	合 計	666	178	133	1,056	192	52	49	303	
建 築	月 給	4	4	1	9	5	1	0	6	
	日給月給	24	23	15	64	37	21	9	68	
	日 給	70	39	18	137	58	25	6	96	
	合 計	98	66	35	211	100	47	15	170	
木 造 建 築	月 給	1	10	1	13	1	0	0	1	
	日給月給	21	21	1	47	0	2	1	3	
	日 給	41	38	19	106	2	4	2	10	
	合 計	63	70	22	168	3	6	3	14	
設 備	月 給	8	8	3	21	7	2	2	11	
	日給月給	76	39	27	149	17	15	8	41	
	日 給	165	90	61	334	37	16	11	65	
	合 計	249	137	91	504	61	33	22	118	
職 別	月 給	9	18	6	36	2	2	1	5	
	日給月給	106	77	33	225	20	5	12	37	
	日 給	238	113	76	453	53	13	9	75	
	合 計	353	214	117	722	75	20	22	117	
合 計	月 給	521( 1.5)	442( 1.3)	209( 0.6)	1,250( 3.6)	59( 3.9)	15( 1.0)	7( 0.5)	81( 5.3)	
	日給月給	5,994( 17.3)	2,935( 8.5)	1,716( 5.0)	11,225( 32.4)	328( 21.6)	126( 8.3)	91( 6.0)	552( 36.3)	
	日 給	12,567( 36.3)	4,834( 14.0)	3,031( 8.7)	21,996( 63.5)	574( 37.7)	165( 10.8)	113( 7.4)	888( 58.3)	
	合 計	19,107( 55.2)	8,290( 23.9)	5,023( 14.5)	34,644(100.0)	961( 63.1)	306( 20.1)	212( 13.9)	1,522(100.0)	

業 種	支 払 単 位	給 与 体 系	資本金		法人					
			法		人					
			1億円以上		10億円未満		10億円以上			
			基本給	出来高給	基本給 出来高 給与併用	合計	基本給	出来高給	基本給 出来高 給与併用	合計
一 般 土 木 建 築	月給	給	3	1	1	5	4	1	0	5
	日給	月給	27	5	5	37	6	1	1	8
	日給	給	51	10	1	65	7	1	0	8
	合計		81	16	7	107	17	3	1	21
土 木	月給	給	0	1	0	1	0	0	0	0
	日給	月給	16	6	5	27	4	0	0	4
	日給	給	24	5	7	38	3	0	0	3
	合計		40	12	12	66	7	0	0	7
建 築	月給	給	0	1	2	3	0	0	0	0
	日給	月給	11	7	1	19	5	0	1	6
	日給	給	15	7	2	24	3	0	0	3
	合計		26	15	5	46	8	0	1	9
木 造 建 築	月給	給	1	0	0	1	0	0	0	0
	日給	月給	1	1	0	2	0	0	0	0
	日給	給	0	1	1	2	0	0	0	0
	合計		2	2	1	5	0	0	0	0
設 備	月給	給	4	2	1	7	5	0	0	5
	日給	月給	24	4	3	31	4	2	2	8
	日給	給	25	13	2	41	6	2	0	8
	合計		53	19	6	79	15	4	2	21
職 別	月給	給	0	1	0	1	2	1	0	3
	日給	月給	5	2	2	9	1	1	0	2
	日給	給	13	9	0	23	1	2	1	5
	合計		18	12	2	33	4	4	1	10
合 計	月給	給	9( 1.9)	9( 1.9)	7( 1.5)	25( 5.3)	12( 14.0)	2( 2.3)	0( 0.0)	14( 16.4)
	日給	月給	114( 24.7)	39( 8.4)	21( 4.5)	174( 37.8)	29( 33.7)	4( 4.7)	5( 5.8)	38( 44.6)
	日給	給	172( 37.2)	62( 13.4)	20( 4.3)	263( 56.9)	26( 30.2)	5( 5.8)	1( 1.2)	33( 39.0)
	合計		296( 64.1)	109( 23.6)	48( 10.4)	462(100.0)	67( 77.9)	12( 14.0)	6( 7.0)	86(100.0)

業 種	資本金		合 計			
	支払 単位	給与 体系	基 本 給	出 来 高 給	基 本 給 出 来 高 給 与 併 用	合 計
一 般 土 木 建 築	月 給		117( 2.2)	28( 0.5)	26( 0.5)	182( 3.4)
	日給月給		1,134( 21.0)	432( 8.0)	262( 4.9)	1,894( 35.1)
	日 給		1,909( 35.4)	612( 11.3)	440( 8.2)	3,275( 60.7)
	合 計		3,205( 59.4)	1,072( 19.9)	727( 13.5)	5,397(100.0)
土 木	月 給		594( 1.4)	243( 0.6)	172( 0.4)	1,181( 2.7)
	日給月給		8,264( 19.2)	3,117( 7.3)	1,717( 4.0)	14,200( 33.1)
	日 給		15,854( 36.9)	5,172( 12.0)	3,557( 8.3)	27,319( 63.6)
	合 計		24,726( 57.6)	8,647( 20.1)	5,582( 13.0)	42,964(100.0)
建 築	月 給		236( 0.9)	1,015( 3.9)	42( 0.2)	1,375( 5.3)
	日給月給		3,390( 13.1)	2,793( 10.8)	1,078( 4.2)	7,563( 29.2)
	日 給		7,983( 30.8)	4,346( 16.8)	2,429( 9.4)	16,570( 63.9)
	合 計		11,608( 44.8)	8,236( 31.8)	3,877( 15.0)	25,919(100.0)
木 造 建 築	月 給		207( 1.5)	228( 1.7)	171( 1.3)	613( 4.5)
	日給月給		1,128( 8.4)	1,336( 9.9)	473( 3.5)	3,366( 24.9)
	日 給		4,118( 30.5)	2,193( 16.3)	1,116( 8.3)	9,407( 69.7)
	合 計		5,504( 40.8)	3,764( 27.9)	1,808( 13.4)	13,491(100.0)
設 備	月 給		513( 2.5)	270( 1.3)	198( 1.0)	1,025( 5.1)
	日給月給		2,666( 13.2)	1,635( 8.1)	833( 4.1)	5,496( 27.2)
	日 給		6,261( 31.0)	3,401( 16.8)	2,743( 13.6)	13,671( 67.7)
	合 計		9,439( 46.7)	5,305( 26.3)	3,775( 18.7)	20,193(100.0)
職 別	月 給		237( 0.9)	274( 1.0)	267( 1.0)	812( 3.0)
	日給月給		3,709( 13.7)	1,895( 7.0)	1,014( 3.8)	7,021( 26.0)
	日 給		9,483( 35.1)	4,355( 16.1)	3,218( 11.9)	18,935( 70.0)
	合 計		13,455( 49.8)	6,676( 24.7)	4,590( 17.0)	27,035(100.0)
合 計	月 給		1,903( 1.4)	2,059( 1.5)	875( 0.6)	5,187( 3.8)
	日給月給		20,290( 15.0)	11,208( 8.3)	5,378( 4.0)	39,539( 29.3)
	日 給		45,607( 33.8)	20,078( 14.9)	13,502( 10.0)	89,176( 66.1)
	合 計		67,936( 50.3)	33,699( 25.0)	20,360( 15.1)	134,999(100.0)

表5-4 教育訓練の内容

(単位:社、%)

業種	区分	資本金	個人	法人						合計	
				200万円未満	200万円以上 500万円未満	500万円以上 1000万円未満	1000万円以上 5000万円未満	5000万円以上 1億円未満	1億円以上 10億円未満		10億円以上
一般土木建築	技術・施工管理		5(38.5)	1(33.3)	10(45.5)	9(32.1)	203(62.7)	274(81.3)	145(84.3)	56(96.6)	3,886(55.8)
	技能・施工実技		7(53.8)	1(33.3)	11(50.0)	10(35.7)	157(48.5)	149(44.2)	78(45.3)	10(17.2)	3,236(46.5)
	設計・製図		4(30.8)		1(4.5)	2(7.1)	55(17.0)	58(17.2)	51(29.7)	23(39.7)	1,120(16.1)
	原価管理				1(4.5)	4(14.3)	60(18.5)	126(37.4)	75(43.6)	27(46.6)	1,144(16.4)
	安全衛生		5(38.5)	1(33.3)	6(27.3)	8(28.6)	187(57.7)	262(77.7)	146(84.9)	50(86.2)	3,521(50.6)
	〇A機器操作				1(4.5)	2(7.1)	33(10.2)	74(22.0)	46(26.7)	27(46.6)	662(9.5)
	財務、税務、経理事務		1(7.7)			3(10.7)	59(18.2)	98(29.1)	65(37.8)	21(36.2)	1,067(15.3)
	法務、契約事務						9(2.8)	15(4.5)	11(6.4)	8(13.8)	145(2.1)
	営業、渉外関係				1(4.5)	2(7.1)	34(10.5)	49(14.5)	35(20.3)	20(34.5)	619(8.9)
	その他				1(4.5)	2(7.1)	18(5.6)	26(7.7)	30(17.4)	17(29.3)	394(5.7)
	実施していない		4(30.8)	1(33.3)	8(36.4)	13(46.4)	68(21.0)	29(8.6)	5(2.9)		1,790(25.7)
	合計		13(100.0)	3(100.0)	22(100.0)	28(100.0)	324(100.0)	337(100.0)	172(100.0)	58(100.0)	6,960(100.0)
土木	技術・施工管理		71(39.2)	29(45.3)	81(43.5)	147(45.0)	833(59.0)	335(77.4)	98(83.8)	18(94.7)	27,739(48.9)
	技能・施工実技		57(31.5)	25(39.1)	81(43.5)	146(44.6)	707(50.1)	217(50.1)	65(55.6)	6(31.6)	24,554(43.3)
	設計・製図		6(3.3)	4(6.3)	17(9.1)	29(8.9)	146(10.3)	40(9.2)	14(12.0)	5(26.3)	4,594(8.1)
	原価管理		7(3.9)	1(1.6)	13(7.0)	39(11.9)	252(17.9)	153(35.3)	51(43.6)	10(52.6)	6,485(11.4)
	安全衛生		58(32.0)	22(34.4)	78(41.9)	143(43.7)	757(53.6)	318(73.4)	93(79.5)	15(78.9)	25,207(44.4)
	〇A機器操作		4(2.2)	2(3.1)	3(1.6)	16(4.9)	108(7.7)	78(18.0)	35(29.9)	13(68.4)	2,796(4.9)
	財務、税務、経理事務		8(4.4)	4(6.3)	14(7.5)	30(9.2)	200(14.2)	115(26.6)	31(26.5)	7(36.8)	5,536(9.8)
	法務、契約事務		4(2.2)	1(1.6)	2(1.1)	6(1.8)	28(2.0)	23(5.3)	5(4.3)	2(10.5)	1,076(1.9)
	営業、渉外関係		12(6.6)	6(9.4)	11(5.9)	15(4.6)	128(9.1)	58(13.4)	17(14.5)	8(42.1)	4,057(7.2)
	その他		11(6.1)	3(4.7)	9(4.8)	20(6.1)	63(4.5)	27(6.2)	16(13.7)	6(31.6)	3,015(5.3)
	実施していない		73(40.3)	23(35.9)	62(33.3)	102(31.2)	325(23.0)	43(9.9)	6(5.1)		17,341(30.6)
	合計		181(100.0)	64(100.0)	186(100.0)	327(100.0)	1,411(100.0)	433(100.0)	117(100.0)	19(100.0)	56,728(100.0)
建	技術・施工管理		8(20.5)	3(14.3)	18(31.0)	38(37.3)	174(47.8)	250(71.4)	119(79.3)	18(81.8)	15,077(35.1)
	技能・施工実技		11(28.2)	4(19.0)	17(29.3)	42(41.2)	124(34.1)	134(38.3)	54(36.0)	2(9.1)	13,911(32.4)
	設計・製図		5(12.8)	1(4.8)	3(5.2)	15(14.7)	72(19.8)	106(30.3)	53(35.3)	3(13.6)	6,095(14.2)
	原価管理		1(2.6)		5(8.6)	4(3.9)	49(13.5)	110(31.4)	45(30.0)	9(40.9)	3,418(8.0)
	安全衛生		9(23.1)	4(19.0)	13(22.4)	34(33.3)	140(38.5)	219(62.6)	101(67.3)	16(72.7)	13,132(30.6)
	〇A機器操作		2(5.1)	1(4.8)	2(3.4)	2(2.0)	34(9.3)	60(17.1)	39(26.0)	8(36.4)	2,574(6.0)
	財務、税務、経理事務		4(10.3)		5(8.6)	6(5.9)	39(10.7)	75(21.4)	32(21.3)	7(31.8)	3,961(9.2)
	法務、契約事務		1(2.6)			1(1.0)	12(3.3)	15(4.3)	10(6.7)	2(9.1)	874(2.0)
	営業、渉外関係		3(7.7)	2(9.5)	3(5.2)	9(8.8)	44(12.1)	95(27.1)	47(31.3)	9(40.9)	4,073(9.5)
	その他			1(4.8)	1(1.7)	12(11.8)	11(3.0)	32(9.1)	20(13.3)	5(22.7)	1,649(3.8)
	実施していない		22(56.4)	13(61.9)	30(51.7)	34(33.3)	122(33.5)	52(14.9)	13(8.7)	2(9.1)	18,572(43.3)
	合計		39(100.0)	21(100.0)	58(100.0)	102(100.0)	364(100.0)	350(100.0)	150(100.0)	22(100.0)	42,906(100.0)

業 種 区 分	資本金	個 人	法 人							合 計
			200万円未満	200万円以上 500万円未満	500万円以上 1000万円未満	1000万円以上 5000万円未満	5000万円以上 1億円未満	1億円以上 10億円未満	10億円以上	
木 造 建 築	技術・施工管理	26(26.5)	12(21.8)	19(16.4)	40(29.4)	128(42.8)	22(56.4)	19(82.6)	1(50.0)	6,146(26.5)
	技能・施工実技	30(30.6)	17(30.9)	28(24.1)	34(25.0)	89(29.8)	10(25.6)	15(65.2)	1(50.0)	6,714(28.9)
	設計・製図	11(11.2)	4(7.3)	14(12.1)	22(16.2)	54(18.1)	11(28.2)	13(56.5)	2(100.0)	2,866(12.3)
	原価管理	2(2.0)	5(9.1)	6(5.2)	9(6.6)	43(14.4)	8(20.5)	2(8.7)	1(50.0)	1,076(4.6)
	安全衛生	22(22.4)	10(18.2)	19(16.4)	34(25.0)	88(29.4)	18(46.2)	10(43.5)		5,150(22.2)
	〇A機器操作	3(3.1)	1(1.8)	5(4.3)	9(6.6)	23(7.7)	5(12.8)	2(8.7)	1(50.0)	932(4.0)
	財務、税務、経理事務	4(4.1)	1(1.8)	4(3.4)	8(5.9)	31(10.4)	7(17.9)	3(13.0)	2(100.0)	1,071(4.6)
	法務、契約事務			1(0.9)		4(1.3)	3(7.7)	2(8.7)		62(0.3)
	営業、渉外関係	2(2.0)	1(1.8)	5(4.3)	14(10.3)	39(13.0)	17(43.6)	16(69.6)	2(100.0)	1,037(4.5)
	その他	2(2.0)	2(3.6)	5(4.3)	4(2.9)	14(4.7)	3(7.7)	1(4.3)		659(2.8)
	実施していない	55(56.1)	32(58.2)	71(61.2)	73(53.7)	123(41.1)	8(20.5)	1(4.3)		12,854(55.4)
	合 計	98(100.0)	55(100.0)	116(100.0)	136(100.0)	299(100.0)	39(100.0)	23(100.0)	2(100.0)	23,215(100.0)
設 備	技術・施工管理	31(26.7)	31(34.8)	89(37.4)	141(47.8)	524(55.7)	233(76.6)	155(85.6)	43(91.5)	15,584(42.5)
	技能・施工実技	45(38.8)	44(49.4)	127(53.4)	144(48.8)	566(60.2)	193(63.5)	119(65.7)	27(57.4)	18,791(51.2)
	設計・製図	11(9.5)	11(12.4)	38(16.0)	49(16.6)	211(22.4)	129(42.4)	83(45.9)	32(68.1)	6,090(16.6)
	原価管理	3(2.6)	11(12.4)	14(5.9)	26(8.8)	129(13.7)	83(27.3)	53(29.3)	18(38.3)	3,275(8.9)
	安全衛生	30(25.9)	35(39.3)	96(40.3)	133(45.1)	461(49.0)	210(69.1)	132(72.9)	38(80.9)	15,166(41.4)
	〇A機器操作	4(3.4)	5(5.6)	13(5.5)	22(7.5)	143(15.2)	72(23.7)	78(43.1)	21(44.7)	3,032(8.3)
	財務、税務、経理事務	12(10.3)	7(7.9)	22(9.2)	23(7.8)	121(12.9)	50(16.4)	40(22.1)	5(10.6)	3,644(9.9)
	法務、契約事務	2(1.7)	1(1.1)	2(0.8)	4(1.4)	13(1.4)	7(2.3)	5(2.8)	2(4.3)	472(1.3)
	営業、渉外関係	7(6.0)	2(2.2)	21(8.8)	16(5.4)	116(12.3)	45(14.8)	30(16.6)	12(25.5)	2,856(7.8)
	その他	6(5.2)	3(3.4)	15(6.3)	16(5.4)	54(5.7)	28(9.2)	39(21.5)	10(21.3)	2,051(5.6)
	実施していない	57(49.1)	28(31.5)	71(29.8)	83(28.1)	180(19.1)	26(8.6)	9(5.0)	1(2.1)	11,011(30.0)
	合 計	116(100.0)	89(100.0)	238(100.0)	295(100.0)	940(100.0)	304(100.0)	181(100.0)	47(100.0)	36,666(100.0)
職 別	技術・施工管理	62(21.1)	37(24.0)	171(36.3)	192(36.6)	600(46.2)	145(65.3)	64(72.7)	17(77.3)	15,774(31.9)
	技能・施工実技	100(34.0)	55(35.7)	222(47.1)	256(48.8)	729(56.1)	140(63.1)	53(60.2)	14(63.6)	21,515(43.5)
	設計・製図	17(5.8)	5(3.2)	28(5.9)	50(9.5)	161(12.4)	55(24.8)	34(38.6)	6(27.3)	3,667(7.4)
	原価管理	7(2.4)	12(7.8)	19(4.0)	26(5.0)	183(14.1)	51(23.0)	23(26.1)	7(31.8)	2,743(5.5)
	安全衛生	71(24.1)	47(30.5)	187(39.7)	217(41.3)	653(50.2)	155(69.8)	67(76.1)	15(68.2)	17,714(35.8)
	〇A機器操作	2(0.7)	5(3.2)	12(2.5)	15(2.9)	127(9.8)	46(20.7)	27(30.7)	11(50.0)	1,597(3.2)
	財務、税務、経理事務	17(5.8)	6(3.9)	24(5.1)	29(5.5)	138(10.6)	39(17.6)	19(21.6)	6(27.3)	3,052(6.2)
	法務、契約事務	3(1.0)	3(1.9)	3(0.6)	2(0.4)	16(1.2)	6(2.7)	3(3.4)	1(4.5)	461(0.9)
	営業、渉外関係	14(4.8)	11(7.1)	45(9.6)	54(10.3)	235(18.1)	59(26.6)	19(21.6)	7(31.8)	4,554(9.2)
	その他	8(2.7)	7(4.5)	23(4.9)	25(4.8)	84(6.5)	12(5.4)	11(12.5)	4(18.2)	2,159(4.4)
	実施していない	164(55.8)	74(48.1)	168(35.7)	182(34.7)	299(23.0)	29(13.1)	7(8.0)	1(4.5)	20,423(41.3)
	合 計	294(100.0)	154(100.0)	471(100.0)	525(100.0)	1,300(100.0)	222(100.0)	88(100.0)	22(100.0)	49,501(100.0)

業種	資本金 区 分	個 人	法 人							合 計
			200万円未満	200万円以上 500万円未満	500万円以上 1000万円未満	1000万円以上 5000万円未満	5000万円以上 1億円未満	1億円以上 10億円未満	10億円以上	
合 計	技術・施工管理	16,265( 26.8)	4,065( 28.8)	15,121( 35.7)	16,614( 40.7)	29,077( 53.8)	2,011( 74.6)	860( 81.6)	192( 89.3)	84,205( 39.0)
	技能・施工実技	19,632( 32.4)	5,333( 37.8)	18,103( 42.7)	18,030( 44.2)	25,718( 47.6)	1,305( 48.4)	532( 50.5)	69( 32.2)	88,722( 41.1)
	設計・製図	5,119( 8.4)	998( 7.1)	3,901( 9.2)	4,928( 12.1)	8,417( 15.6)	632( 23.4)	353( 33.5)	83( 38.7)	24,431( 11.3)
	原価管理	1,607( 2.7)	1,060( 7.5)	2,539( 6.0)	3,214( 7.9)	8,416( 15.6)	859( 31.9)	354( 33.6)	92( 42.7)	18,140( 8.4)
	安全衛生	15,533( 25.6)	4,369( 30.9)	14,894( 35.2)	16,250( 39.8)	26,023( 48.1)	1,873( 69.5)	780( 74.0)	168( 78.0)	79,890( 37.0)
	OA機器操作	1,596( 2.6)	558( 3.9)	1,407( 3.3)	1,848( 4.5)	5,238( 9.7)	524( 19.4)	320( 30.4)	102( 47.2)	11,592( 5.4)
	財務、税務、経理事務	3,908( 6.4)	659( 4.7)	2,939( 6.9)	2,956( 7.2)	6,923( 12.8)	619( 23.0)	265( 25.1)	63( 29.2)	18,332( 8.5)
	法務、契約事務	849( 1.4)	164( 1.2)	286( 0.7)	437( 1.1)	1,167( 2.2)	114( 4.2)	54( 5.1)	19( 8.9)	3,090( 1.4)
	営業、渉外関係	3,146( 5.2)	781( 5.5)	3,097( 7.3)	2,995( 7.3)	6,324( 11.7)	529( 19.6)	247( 23.5)	76( 35.4)	17,195( 8.0)
	その他	1,815( 3.0)	576( 4.1)	1,941( 4.6)	2,666( 6.5)	2,505( 4.6)	208( 7.7)	163( 15.5)	53( 24.7)	9,926( 4.6)
	実施していない	31,361( 51.7)	6,225( 44.1)	16,436( 38.8)	13,774( 33.7)	13,814( 25.6)	308( 11.4)	64( 6.1)	6( 2.9)	81,990( 38.0)
	合 計	60,655(100.0)	14,124(100.0)	42,352(100.0)	40,815(100.0)	54,067(100.0)	2,694(100.0)	1,054(100.0)	215(100.0)	215,976(100.0)

(注) 1. 下段の数値は各合計を100とした場合の構成比  
2. 無回答企業828社を除く。

表5-5 事務・営業等の1人当たり年間教育訓練費用（教育訓練を行っている企業のみ）

(単位：千円)

業種	資本金 個 人	法 人							合 計
		200万円未満	200万円以上 500万円未満	500万円以上 1000万円未満	1000万円以上 5000万円未満	5000万円以上 1億円未満	1億円以上 10億円未満	10億円以上	
一般土木建築	10.0		35.6	24.1	93.3	139.8	147.4	92.3	88.4
土 木	74.1	48.1	37.0	59.9	77.1	115.6	192.3	64.4	69.0
建 築	140.0	100.0	48.7	89.2	73.6	212.7	169.3	140.1	91.2
木 造 建 築	80.0	54.0	93.2	145.4	157.1	124.4	197.6	73.0	109.5
設 備	42.2	25.5	64.5	108.4	78.7	149.3	142.9	257.0	77.4
職 別	32.3	50.5	86.0	95.4	112.8	164.6	310.4	309.3	89.6
合 計	71.6	40.4	60.3	85.7	84.9	156.6	178.3	160.3	81.1

表5-6 技術者・現場労働者の1人当たり年間教育訓練費用（教育訓練を行っている企業のみ）

(単位：千円)

業種	資本金 個 人	法 人							合 計
		200万円未満	200万円以上 500万円未満	500万円以上 1000万円未満	1000万円以上 5000万円未満	5000万円以上 1億円未満	1億円以上 10億円未満	10億円以上	
一般土木建築	200.0		120.8	91.6	182.6	298.9	205.2	98.2	180.7
土 木	101.7	155.0	114.7	101.7	173.3	217.7	379.8	75.0	136.9
建 築	68.6	37.5	47.6	150.9	170.0	288.9	258.8	233.5	137.6
木 造 建 築	157.6	110.0	128.0	134.9	233.6	217.0	304.7	12.0	158.8
設 備	63.2	117.7	179.4	164.2	179.7	246.4	282.4	129.5	158.7
職 別	126.5	108.7	141.1	125.1	187.4	335.0	375.3	190.4	144.8
合 計	111.2	115.0	131.6	130.2	177.9	267.7	287.5	135.6	146.4



## 第6章

---

# 建設機械・設備



建設業における工事施工の機械化及び仮設機材等の設備の導入は、施工の合理化・省力化を図り、安全性を高め、生産性を向上させるうえで、大きな役割を果たしている。

そこで、本章において、クレーン類、ブルドーザー類等の建設機械・設備の調達方法や建設機械関係の平均就業者数について調査結果をとりまとめた。

## (1) 建設機械・設備の調達方法

表6-1と図-10は、建設業全体における建設機械・設備〔クレーン類、ブルドーザー類、ショベル類、ローラ類、ダンプカー類、工事用ポンプ類、台場・足場、仮設事務所、仮設鋼材（H鋼など）〕別の調達方法を取りまとめたものである。

### ① 建設機械

建設機械については、各機械を「自社保有」としている企業の割合（自社保有率）は、高い順から、ダンプカー類の44.1%（前回調査38.3%、+5.8）、ショベル類の30.8%（同26.6%、+4.2）、クレーン類の20.7%（同17.9%、+2.8）、ブルドーザー類の16.4%（同14.1%、+2.3）、ローラ類の9.6%（同9.3%、+0.3）となっている。さらに全機種について前回調査における自社保有率を上回っている。

また、各機械について、「リースやレンタル」により機械を調達しているとした企業の割合（リース・レンタル率）は、高い順から、クレーン類の33.5%（前回調査30.6%、+2.9）、ブルドーザー類の22.1%（同18.4%、+3.7）、ローラ類の22.0%（同17.1%、+4.9）、ショベル類の14.6%（同12.8%、+1.8）、ダンプカー類の9.9%（同9.6%、+0.3）となっており、自社保有率と同様、全機種について前回調査におけるリース・レンタル率を上回っている。

「他の建設業者に外注する」とする企業の割合（外注率）については、高い順から、クレーン類の23.4%（前回調査19.0%、+4.4）、ブルドーザー類の17.0%（同15.6%、+1.4）、ローラ類の16.4%（同15.4%、+1.0）、ショベル類の14.6%（同12.8%、+1.8）、ダンプカー類の14.0%（同13.3%、+0.7）となっており、これはリース・レンタル率の順番と全く同じである。また、ここでも、全機種について前回調査における外注率を上回っている。

一方、「当該機械を使用する工事は施工していない」とする企業の割合については、高い順から、ローラ類の51.9%（前回調査58.1%、-6.2）、ブルドーザー類の44.5%（同51.9%、-7.4）、ショベル類の38.5%（同45.6%、-7.1）、ダンプカー類の32.0%（同38.8%、-6.8）、クレーン類の22.4%（同32.5%、-10.1）となっており、ここでは、全機種について、前回調査を下回る結果となっている。

経営組織・資本金階層別にみると、各機種とも資本金5百万円～1億円の各階層の自社保有率が相対的に高く、資本金1億円以上の階層における自社保有率はむしろ少ない。リース・レンタル率については、階層間の格差はそれほど大きくない。一方、外注率については、各機種とも、概して資本金が大きい階層ほど高くなっており、大手業者（総合建設工事業者が中心と思われる）は建設機械をそれ程保有せず、機械施工は外注に依存している傾向がうかがえる。

### ② 設備

設備については、各設備を「自社保有」している企業の割合（自社保有率）は、高い順から、台場・

足場の41.2%（前回調査41.6%、-0.4）、工事用ポンプ類の32.7%（同29.9%、+2.8）、仮設事務所の18.7%（同16.5%、+2.2）、仮設鋼材の8.3%（同7.7%、+0.6）となっている。

各設備について、「リースやレンタル」で調達しているとした企業の割合（リース・レンタル率）は、高い順に、仮設事務所の28.8%（前回調査25.9%、+2.9）、仮設鋼材の23.2%（同18.1%、+5.2）、台場・足場の19.9%（同15.0%、+4.9）、工事用ポンプ類の18.4%（同16.5%、+1.9）となっている。

「他の建設業者に外注する」とする企業の割合（外注率）については、高い順から、仮設鋼材の13.3%（前回調査11.8%、+1.5）、台場・足場の12.7%（同10.7%、+2.0）、工事用ポンプ類の9.4%（同8.7%、+0.7）、仮設事務所の4.4%（同4.2%、+0.2）となっている。

一方、「当該設備を使用する工事は施工していない」とする企業の割合については、仮設鋼材の55.2%（前回調査62.4%、-7.2）、仮設事務所の48.1%（同53.4%、-5.3）、工事用ポンプ類の39.5%（同45.0%、-5.5）、台場・足場の26.1%（同32.8%、-6.7）となっている。

経営組織・資本金階層別に見ると、各設備とも資本金5百万円～1億円の各階層の自社保有率が相対的に高い。一方、リース・レンタル率及び外注率については、資本金が大きい階層ほど高い。また、10億円以上の大手企業は、仮設事務所の7割以上を、また仮設鋼材の6割以上をそれぞれリース・レンタルで調達している。

## (2) 建設機械関連の平均関与者数

表6-2は、建設機械関連の関与者数を、社内外別、雇用形態別及び専任・兼任別に区分し、かつ関与形態をオペレーター、整備員及びその他の関与者に分類してそれぞれの平均関与者数を6業種別及び経営組織・資本金階層別にまとめたものである。

これによると、建設業全体において、1社当たりの平均関与者は5.5人となっている。このうち、自社の従業者が4.9人、他社（専業の建設業者を除く）からの派遣者が0.6人である。従業者4.9人のうち、常雇等であるものは4.6人、臨時・日雇である者は0.3人であった。また、常雇等4.6人のうち、機械関係の専任の者は1.4人、他業務と兼任の者は3.2人であった。一方、関与形態別では、1社当たりの平均関与者数5.5人のうち、オペレーターは3.6人、整備員は0.8人、その他の関与者は1.1人であった。

業種別に見ると、建設機械関連の1社当たりの平均関与者数は、多い順から、一般土木建築の8.2人、土木の6.5人、設備の5.0人、職別の4.7人、建築の3.9人、木造建築の3.3人の順となっている。また、自社内の関与者、即ち常雇等である関与者の1社当たりの平均人数は、多い順から、一般土木建築の7.0人、土木の5.6人、設備の4.4人、職別の3.9人、建築の2.7人、木造建築の2.1人となっている。常雇等のうち専任の者の平均人数は、多い順から、一般土木建築の3.2人、土木の1.8人、職別の1.5人、設備の0.9人、建築の0.8人、木造建築の0.3人であった。

一方、関与形態別では、オペレーターについて、多い順に、一般土木建築の5.5人、土木の4.5人、職別の3.0人、設備の2.9人、建築の2.0人、木造建築の1.7人となっている。同じく整備員については、一般土木建築の1.3人、土木の1.0人、設備の0.9人、職別の0.6人、建築及び木造建築の0.5人となっている。一般土木建築及び土木は、工事の性質上、機械施工の比率が高く、従って比較的多数のオペレーター

を擁しているものと思われる。

経営組織・資本金階層別に見ると、1社当たりの平均関与者数は、規模が大きくなるに従って多くなる傾向にあり、特に5千万円以上の法人の各階層においては、資本金の格差と平均関与者数の相違が顕著に表れている。特に資本金1億円以上10億円未満の平均就業者数は26.5人であるのに対し、1階層上の10億円以上では111.8人と4倍以上の開きとなっている。

表6-1 建設機械・設備の調達方法

(単位：社、%)

機械設備 区分	資本金 個人	法 人								合 計	前回合計	増 減
		200万円未満	200万円以上 500万円未満	500万円以上 1000万円未満	1000万円以上 5000万円未満	5000万円以上 1億円未満	1億円以上 10億円未満	10億円以上				
ク レ ー ン 類	自社保有	9,282(15.3)	2,132(15.9)	8,843(21.4)	9,229(22.7)	14,056(25.7)	669(24.7)	192(18.8)	46(21.1)	44,450(20.7)	40,704(17.9)	2.8
	リース、レンタル	18,932(31.2)	4,545(33.9)	13,586(32.9)	13,813(34.0)	19,651(36.0)	967(35.7)	378(37.2)	86(39.3)	71,958(33.5)	69,618(30.6)	2.9
	当該機械・設備を使用する 工事は他の建設業者に外注	15,156(25.0)	2,419(18.0)	8,523(20.6)	8,850(21.8)	13,854(25.4)	846(31.2)	378(37.2)	76(34.8)	50,102(23.4)	43,256(19.0)	4.4
	当該機械・設備を使用する 工事は施工していない	17,315(28.5)	4,330(32.2)	10,342(25.0)	8,696(21.4)	7,054(12.9)	226(8.3)	69(6.8)	11(4.8)	48,042(22.4)	74,021(32.5)	▲10.1
	合 計	60,685(100.0)	13,426(100.0)	41,294(100.0)	40,589(100.0)	54,614(100.0)	2,708(100.0)	1,017(100.0)	219(100.0)	214,552(100.0)	227,599(100.0)	—
ブ ル ド ー ザ ー 類	自社保有	5,971(9.8)	987(7.4)	5,130(12.4)	6,864(16.9)	15,440(28.3)	689(25.5)	114(11.2)	8(3.7)	35,204(16.4)	32,139(14.1)	2.3
	リース、レンタル	11,790(19.4)	2,494(18.6)	9,204(22.3)	10,404(25.6)	12,850(23.5)	522(19.3)	197(19.3)	41(18.5)	47,501(22.1)	41,963(18.4)	3.7
	当該機械・設備を使用する 工事は他の建設業者に外注	9,488(15.6)	1,803(13.4)	6,644(16.1)	6,077(15.0)	10,745(19.7)	971(35.9)	497(48.9)	142(64.6)	36,367(17.0)	35,437(15.6)	1.4
	当該機械・設備を使用する 工事は施工していない	33,435(55.1)	8,142(60.6)	20,316(49.2)	17,244(42.5)	15,579(28.5)	526(19.4)	209(20.6)	29(13.2)	95,480(44.5)	118,060(51.9)	▲7.4
	合 計	60,685(100.0)	13,426(100.0)	41,294(100.0)	40,589(100.0)	54,614(100.0)	2,708(100.0)	1,017(100.0)	219(100.0)	214,552(100.0)	227,599(100.0)	—
シ ョ ー ベ ル 類	自社保有	14,146(23.3)	2,318(17.3)	11,543(28.0)	13,202(32.5)	23,930(43.8)	865(31.9)	166(16.4)	15(6.7)	66,185(30.8)	60,630(26.6)	4.2
	リース、レンタル	8,859(14.6)	2,169(16.2)	5,828(14.1)	6,113(15.1)	7,778(14.2)	429(15.9)	177(17.4)	33(15.2)	31,385(14.6)	29,117(12.8)	1.8
	当該機械・設備を使用する 工事は他の建設業者に外注	9,887(16.3)	1,605(12.0)	6,241(15.1)	5,668(14.0)	9,313(17.1)	931(34.4)	495(48.7)	145(66.3)	34,284(16.0)	34,100(15.0)	1.0
	当該機械・設備を使用する 工事は施工していない	27,793(45.8)	7,334(54.6)	17,682(42.8)	15,607(38.5)	13,593(24.9)	483(17.8)	179(17.6)	26(11.8)	82,698(38.5)	103,752(45.6)	▲7.1
	合 計	60,685(100.0)	13,426(100.0)	41,294(100.0)	40,589(100.0)	54,614(100.0)	2,708(100.0)	1,017(100.0)	219(100.0)	214,552(100.0)	227,599(100.0)	—
ロ ー ラ 類	自社保有	2,345(3.9)	711(5.3)	3,969(9.6)	4,277(10.5)	8,486(15.5)	613(22.6)	170(16.7)	23(10.5)	20,595(9.6)	21,201(9.3)	0.3
	リース、レンタル	11,383(18.8)	2,404(17.9)	8,003(19.4)	9,574(23.6)	15,210(27.8)	513(18.9)	155(15.3)	28(13.0)	47,270(22.0)	38,971(17.1)	4.9
	当該機械・設備を使用する 工事は他の建設業者に外注	7,790(12.8)	1,411(10.5)	5,905(14.3)	6,313(15.6)	12,258(22.4)	975(36.0)	456(44.8)	135(61.8)	35,243(16.4)	35,133(15.4)	1.0
	当該機械・設備を使用する 工事は施工していない	39,167(64.5)	8,900(66.3)	23,417(56.7)	20,425(50.3)	18,660(34.2)	607(22.4)	236(23.2)	32(14.7)	111,444(51.9)	132,294(58.1)	▲6.2
	合 計	60,685(100.0)	13,426(100.0)	41,294(100.0)	40,589(100.0)	54,614(100.0)	2,708(100.0)	1,017(100.0)	219(100.0)	214,552(100.0)	227,599(100.0)	—
ダ ン ブ カ ー 類	自社保有	23,470(38.7)	4,235(31.5)	17,939(43.4)	18,580(45.8)	29,366(53.8)	852(31.4)	123(12.1)	9(3.9)	94,572(44.1)	87,153(38.3)	5.8
	リース、レンタル	6,234(10.3)	1,567(11.7)	4,013(9.7)	3,749(9.2)	5,183(9.5)	337(12.4)	165(16.2)	25(11.2)	21,273(9.9)	21,920(9.6)	0.3
	当該機械・設備を使用する 工事は他の建設業者に外注	8,454(13.9)	1,742(13.0)	4,270(10.3)	5,303(13.1)	8,401(15.4)	1,071(39.6)	556(54.7)	159(72.8)	29,958(14.0)	30,229(13.3)	0.7
	当該機械・設備を使用する 工事は施工していない	22,526(37.1)	5,882(43.8)	15,072(36.5)	12,958(31.9)	11,664(21.4)	448(16.5)	173(17.0)	26(12.1)	68,749(32.0)	88,297(38.8)	▲6.8
	合 計	60,685(100.0)	13,426(100.0)	41,294(100.0)	40,589(100.0)	54,614(100.0)	2,708(100.0)	1,017(100.0)	219(100.0)	214,552(100.0)	227,599(100.0)	—

機械設備 区分	資本金	個人	法人						合計	前回合計	増減	
			200万円未満	200万円以上 500万円未満	500万円以上 1000万円未満	1000万円以上 5000万円未満	5000万円以上 1億円未満	1億円以上 10億円未満				10億円以上
工 事 用 ボ ン プ 類	自社保有	16,988( 28.0)	3,544( 26.4)	12,693( 30.7)	13,645( 33.6)	22,219( 40.7)	811( 29.9)	234( 23.0)	44( 20.2)	70,178( 32.7)	67,946( 29.9)	2.8
	リース、レンタル	6,793( 11.2)	2,185( 16.3)	7,710( 18.7)	7,951( 19.6)	13,284( 24.3)	1,065( 39.3)	414( 40.7)	114( 52.2)	39,516( 18.4)	37,529( 16.5)	1.9
	当該機械・設備を使用する 工事は他の建設業者に外注	4,687( 7.7)	1,138( 8.5)	3,662( 8.9)	3,851( 9.5)	6,126( 11.2)	417( 15.4)	222( 21.8)	43( 19.4)	20,145( 9.4)	19,791( 8.7)	0.7
	当該機械・設備を使用する 工事は施工していない	32,217( 53.1)	6,559( 48.9)	17,229( 41.7)	15,142( 37.3)	12,986( 23.8)	415( 15.3)	147( 14.5)	18( 8.2)	84,713( 39.5)	102,333( 45.0)	▲5.5
	合計	60,685(100.0)	13,426(100.0)	41,294(100.0)	40,589(100.0)	54,614(100.0)	2,708(100.0)	1,017(100.0)	219(100.0)	214,552(100.0)	227,599(100.0)	—
台 場 ・ 足 場	自社保有	28,366( 46.7)	4,669( 34.8)	15,697( 38.0)	15,552( 38.3)	22,792( 41.7)	992( 36.6)	339( 33.3)	82( 37.6)	88,489( 41.2)	94,630( 41.6)	▲0.4
	リース、レンタル	8,124( 13.4)	2,599( 19.4)	7,628( 18.5)	8,477( 20.9)	14,471( 26.5)	953( 35.2)	331( 32.5)	77( 35.3)	42,660( 19.9)	34,045( 15.0)	4.9
	当該機械・設備を使用する 工事は他の建設業者に外注	6,838( 11.3)	2,017( 15.0)	5,308( 12.9)	5,320( 13.1)	7,068( 12.9)	461( 17.0)	252( 24.8)	50( 22.6)	27,314( 12.7)	24,311( 10.7)	2.0
	当該機械・設備を使用する 工事は施工していない	17,357( 28.6)	4,142( 30.9)	12,660( 30.7)	11,239( 27.7)	10,284( 18.8)	302( 11.1)	96( 9.4)	10( 4.5)	56,089( 26.1)	74,612( 32.8)	▲6.7
	合計	60,685(100.0)	13,426(100.0)	41,294(100.0)	40,589(100.0)	54,614(100.0)	2,708(100.0)	1,017(100.0)	219(100.0)	214,552(100.0)	227,599(100.0)	—
仮 設 事 務 所	自社保有	9,302( 15.3)	1,156( 8.6)	4,708( 11.4)	8,192( 20.2)	16,048( 29.4)	532( 19.6)	161( 15.8)	37( 17.1)	40,135( 18.7)	37,524( 16.5)	2.2
	リース、レンタル	11,609( 19.1)	3,081( 22.9)	11,237( 27.2)	11,679( 28.8)	21,616( 39.6)	1,727( 63.8)	647( 63.7)	160( 73.0)	61,756( 28.8)	58,984( 25.9)	2.9
	当該機械・設備を使用する 工事は他の建設業者に外注	1,955( 3.2)	736( 5.5)	2,157( 5.2)	1,831( 4.5)	2,449( 4.5)	131( 4.8)	96( 9.4)	13( 5.8)	9,366( 4.4)	9,468( 4.2)	0.2
	当該機械・設備を使用する 工事は施工していない	37,819( 62.3)	8,453( 63.0)	23,193( 56.2)	18,888( 46.5)	14,501( 26.6)	319( 11.8)	113( 11.1)	9( 4.2)	103,296( 48.1)	121,622( 53.4)	▲5.3
	合計	60,685(100.0)	13,426(100.0)	41,294(100.0)	40,589(100.0)	54,614(100.0)	2,708(100.0)	1,017(100.0)	219(100.0)	214,552(100.0)	227,599(100.0)	—
仮 設 鋼 材	自社保有	3,505( 5.8)	666( 5.0)	2,764( 6.7)	3,820( 9.4)	6,774( 12.4)	261( 9.7)	105( 10.3)	21( 9.4)	17,915( 8.3)	17,549( 7.7)	0.6
	リース、レンタル	9,141( 15.1)	2,021( 15.1)	8,011( 19.4)	9,239( 22.8)	19,342( 35.4)	1,404( 51.8)	478( 47.0)	132( 60.1)	49,767( 23.2)	41,021( 18.0)	5.2
	当該機械・設備を使用する 工事は他の建設業者に外注	6,860( 11.3)	1,445( 10.8)	5,131( 12.4)	5,319( 13.1)	8,941( 16.4)	537( 19.8)	243( 23.9)	47( 21.4)	28,523( 13.3)	26,956( 11.8)	1.5
	当該機械・設備を使用する 工事は施工していない	41,179( 67.9)	9,294( 69.2)	25,388( 61.5)	22,212( 54.7)	19,556( 35.8)	507( 18.7)	191( 18.8)	20( 9.1)	118,347( 55.2)	142,074( 62.4)	▲7.2
	合計	60,685(100.0)	13,426(100.0)	41,294(100.0)	40,589(100.0)	54,614(100.0)	2,708(100.0)	1,017(100.0)	219(100.0)	214,552(100.0)	227,599(100.0)	—

図-10 建設機械・設備の調達方法

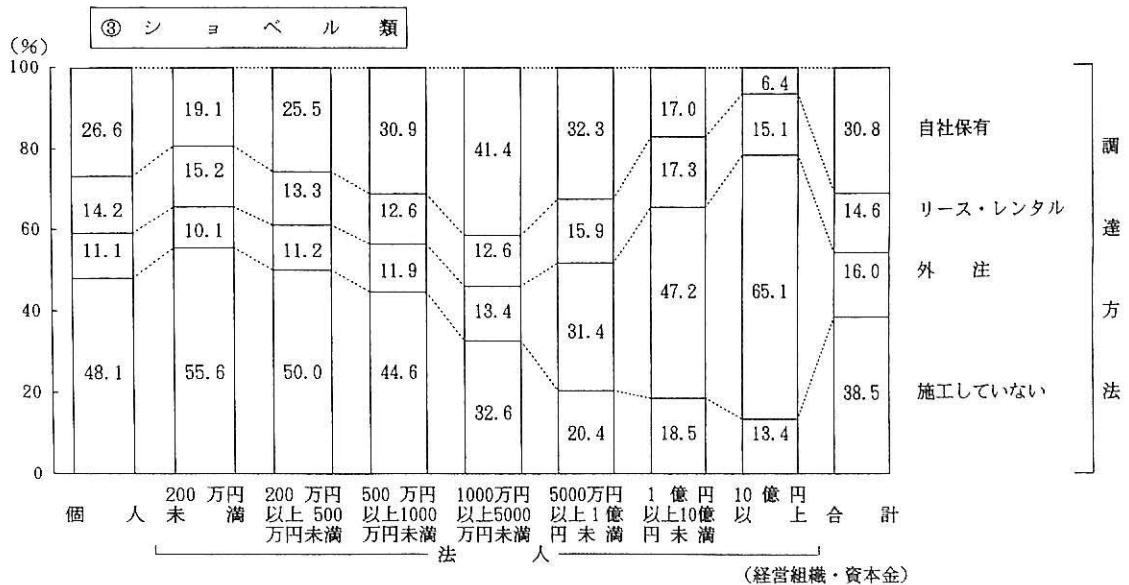
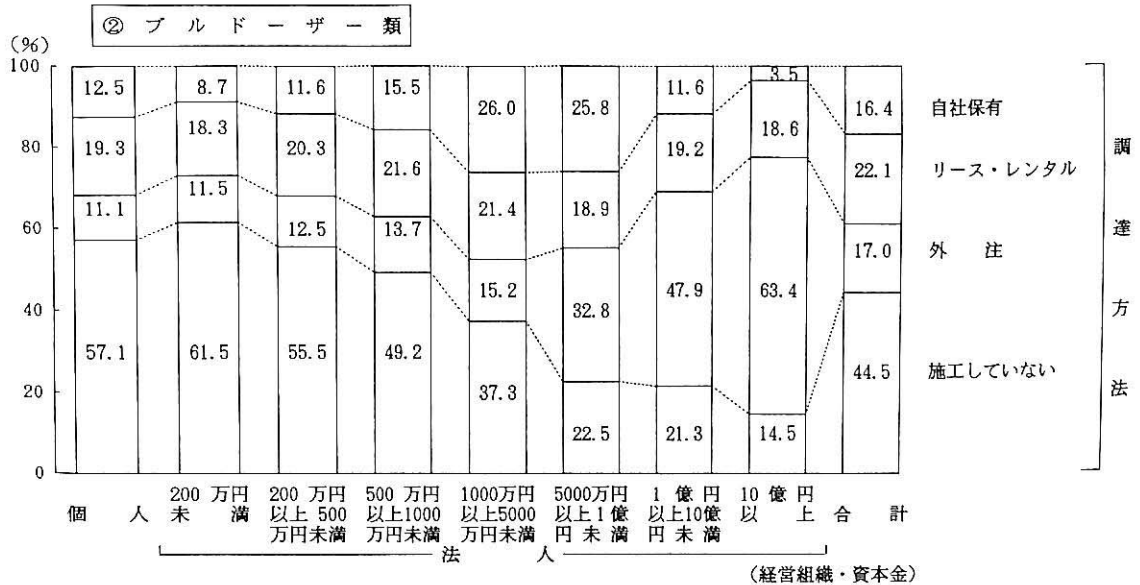
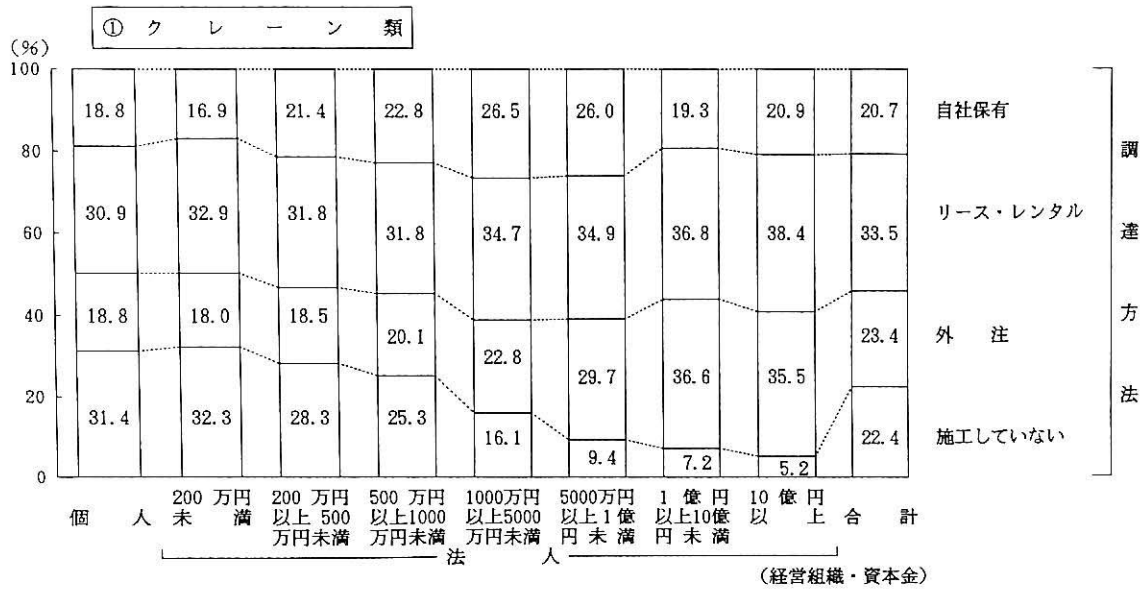

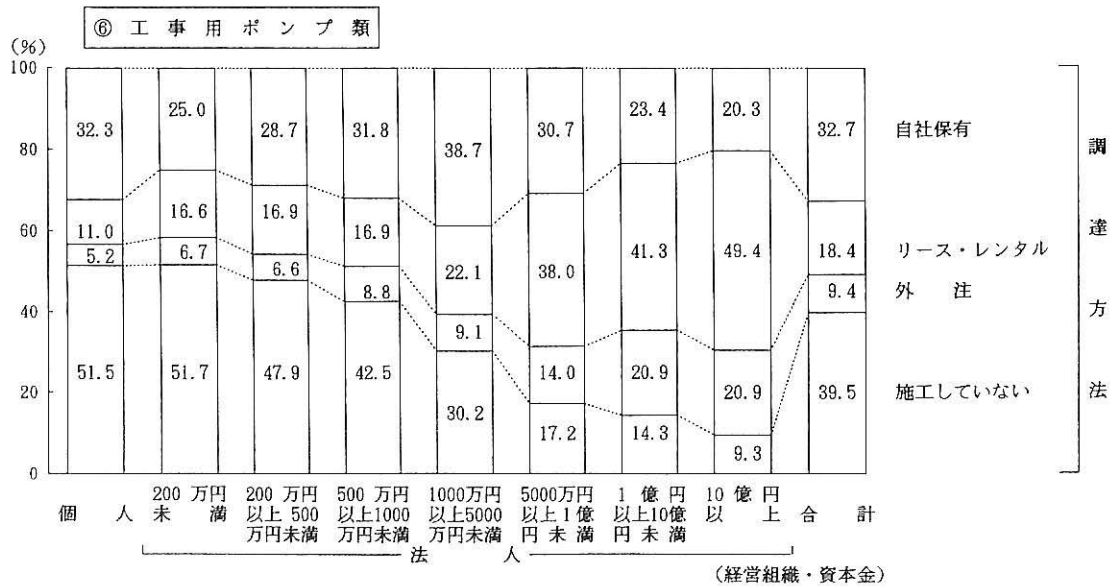
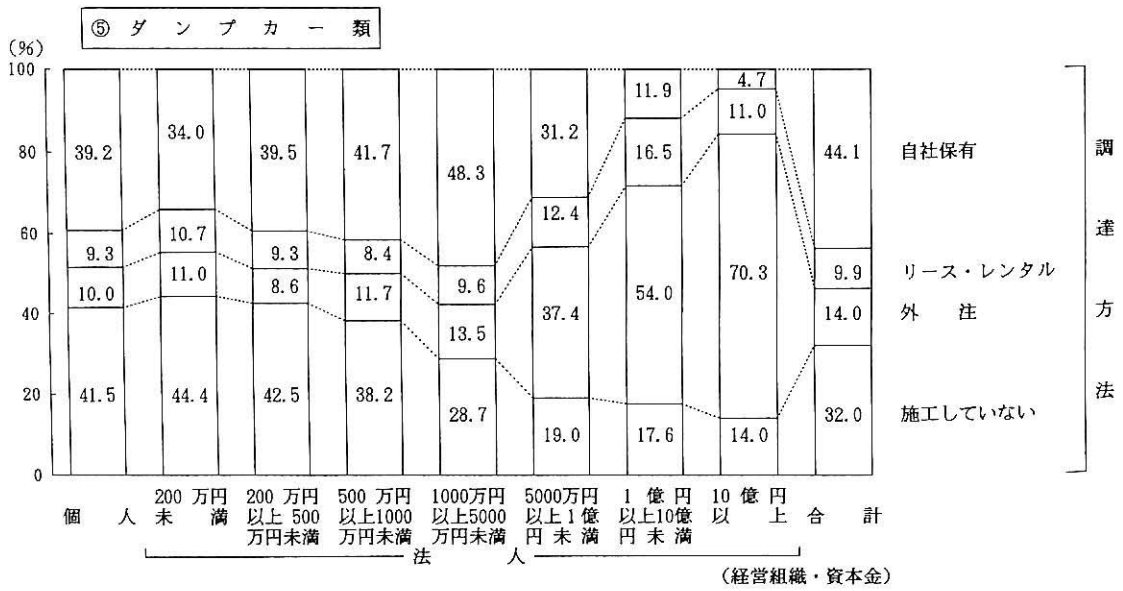
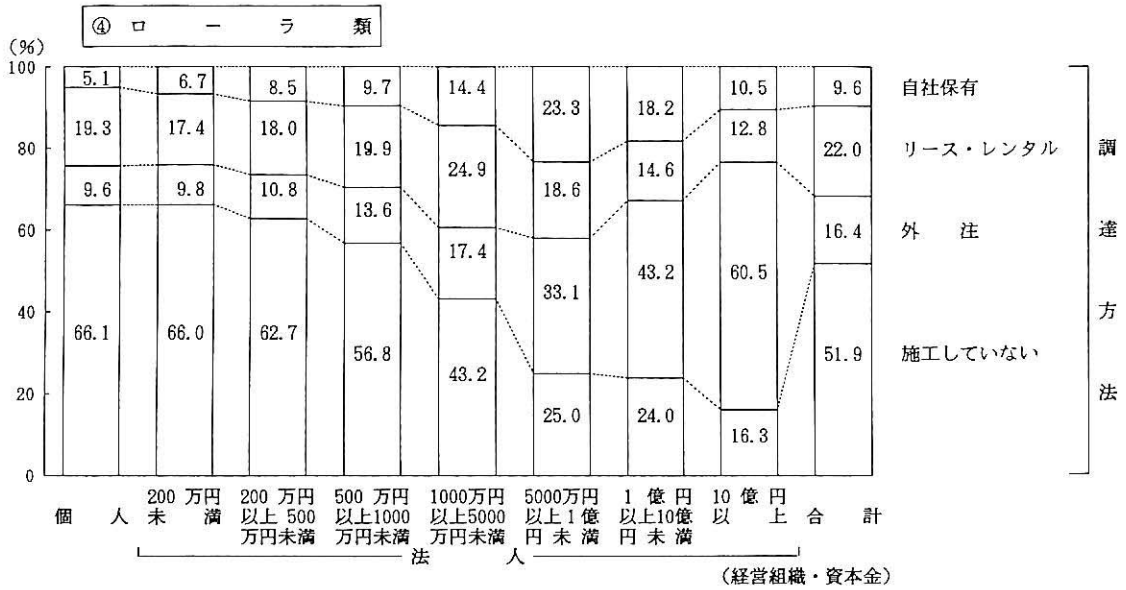



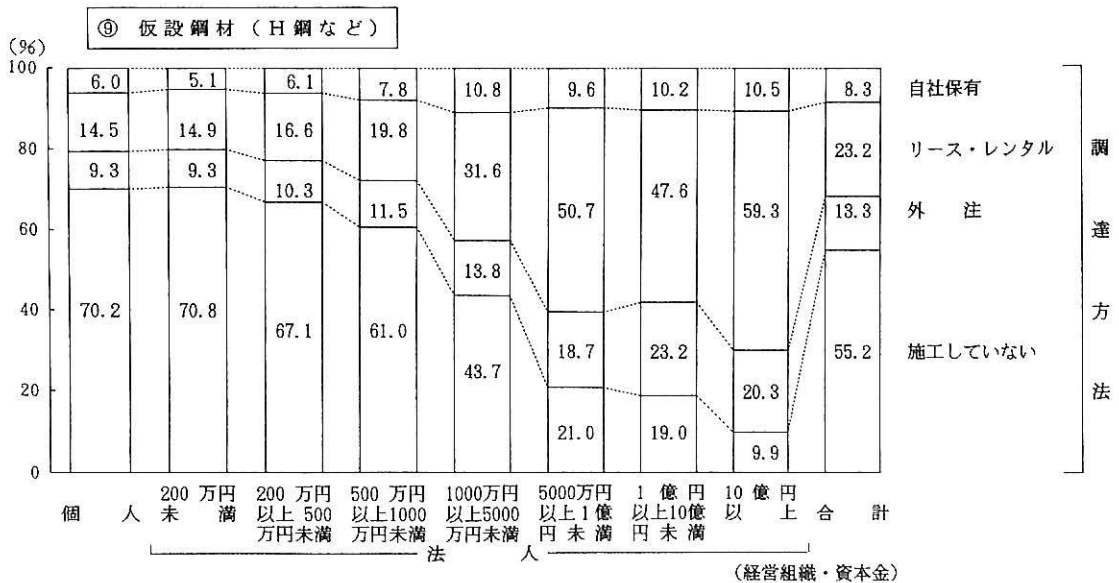
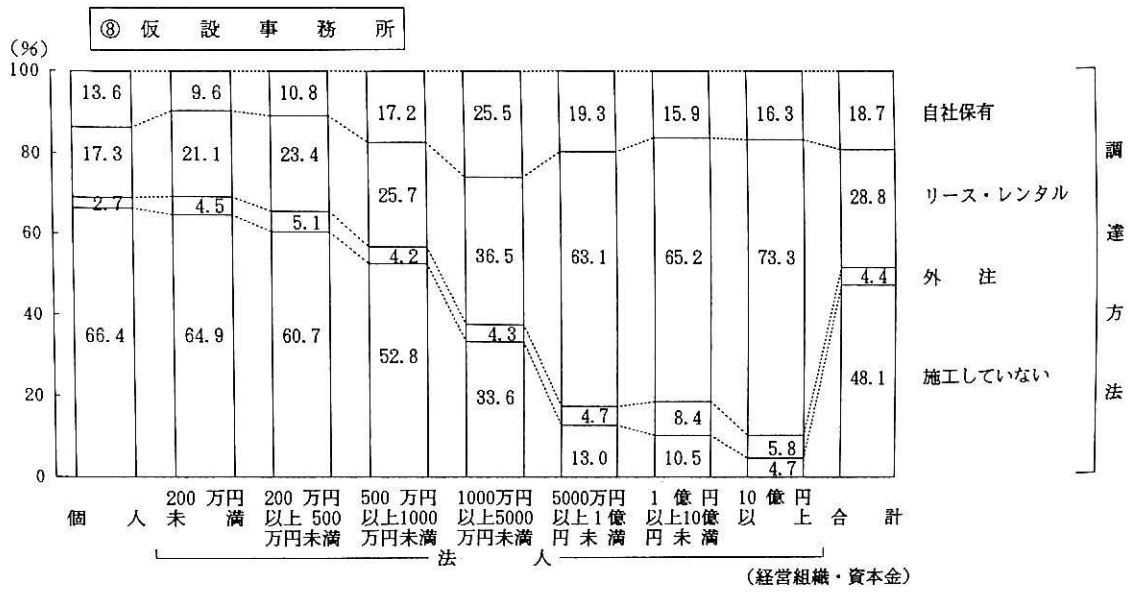
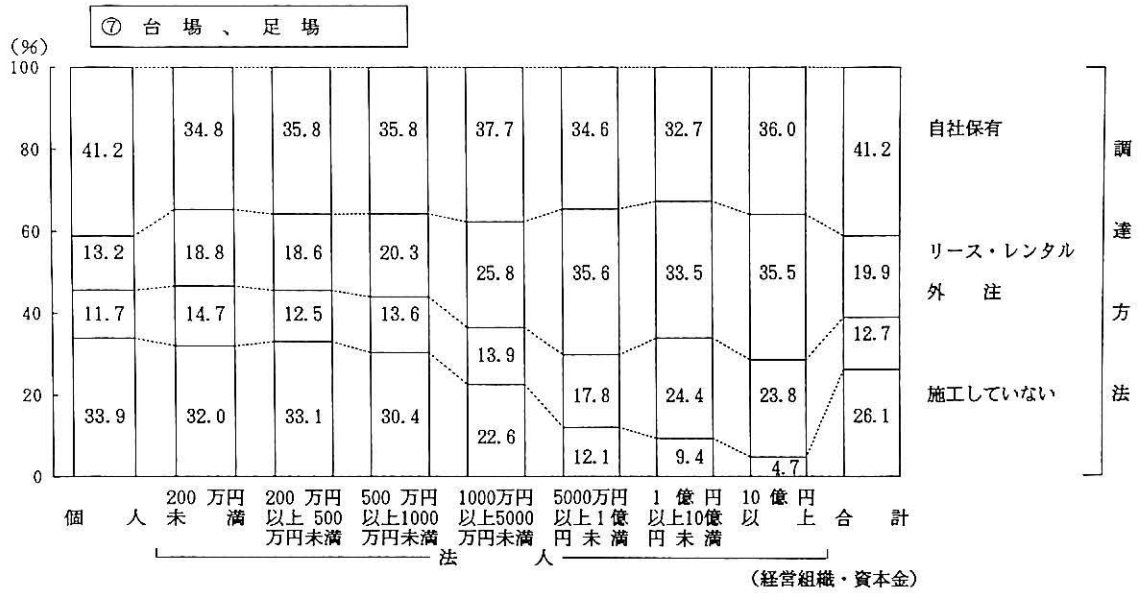

(注) 帯グラフ内の数値は、各種建設機械・設備の調達方法の割合である。

表6-2 建設機械関連の平均就業者数

業 種 職 種	資本金		法 人																										
	個人		200万円未満								200万円以上 500万円未満								500万円以上 1000万円未満										
	就業者		就業者								就業者								就業者										
	従業員		従業員				従業員				従業員				従業員				従業員										
	合計	小計	常雇等		臨時 日雇	他社からの 派遣者	合計	小計	常雇等		臨時 日雇	他社からの 派遣者	合計	小計	常雇等		臨時 日雇	他社からの 派遣者	合計	小計	常雇等		臨時 日雇	他社からの 派遣者					
		小計	専任	兼任				小計	専任	兼任				小計	専任	兼任				小計	専任	兼任							
一般土木建築	オペレーター	2.0	2.0	1.9	0.5	1.4	0.1	-	5.0	5.0	4.0	-	4.0	1.0	-	3.3	3.2	2.9	0.7	2.2	0.3	0.1	3.2	2.9	2.8	0.9	1.9	0.1	0.2
	整備員	0.9	0.5	0.4	-	0.4	0.1	0.4	0.5	0.5	0.5	-	0.5	-	-	0.8	0.5	0.5	0.1	0.4	-	0.3	1.0	0.6	0.6	0.0	0.6	0.0	0.4
	その他の関与者	0.8	0.8	0.8	0.1	0.6	-	-	0.5	0.5	0.5	-	0.5	-	-	0.8	0.8	0.8	0.2	0.6	-	0.1	0.5	0.4	0.4	0.2	0.2	-	0.2
	合計	3.6	3.3	3.0	0.6	2.4	0.3	0.4	6.0	6.0	5.0	-	5.0	1.0	-	5.0	4.5	4.2	1.1	3.1	0.3	0.5	4.7	3.9	3.8	1.1	2.7	0.2	0.8
土木	オペレーター	4.8	4.7	4.4	0.7	3.7	0.3	0.1	3.9	3.7	3.5	1.2	2.3	0.2	0.1	3.1	2.9	2.7	0.7	2.0	0.3	0.1	3.5	3.4	3.1	1.1	2.0	0.3	0.1
	整備員	0.7	0.4	0.4	0.1	0.3	0.1	0.2	1.1	1.0	1.0	0.3	0.7	0.0	0.2	0.9	0.7	0.7	0.1	0.6	-	0.2	0.8	0.6	0.5	0.2	0.3	0.1	0.2
	その他の関与者	0.6	0.6	0.5	0.2	0.3	0.0	0.0	0.9	0.8	0.8	0.3	0.5	0.0	0.1	0.9	0.8	0.7	0.2	0.5	0.1	0.1	0.9	0.8	0.8	0.3	0.5	-	0.0
	合計	6.0	5.7	5.3	1.0	4.3	0.4	0.3	5.9	5.5	5.2	1.7	3.5	0.3	0.4	4.9	4.5	4.1	1.0	3.1	0.4	0.4	5.1	4.8	4.5	1.6	2.9	0.3	0.3
建築	オペレーター	0.9	0.8	0.8	0.1	0.7	-	0.1	0.7	0.7	0.7	0.3	0.3	-	-	1.7	1.0	1.0	0.2	0.8	-	0.7	2.0	1.3	1.2	0.3	0.9	0.0	0.8
	整備員	0.4	0.2	0.2	-	0.2	-	0.2	-	-	-	-	-	-	-	0.3	0.2	0.2	0.0	0.2	-	0.1	0.4	0.3	0.3	0.1	0.1	-	0.2
	その他の関与者	0.7	0.7	0.6	0.1	0.5	0.1	-	0.3	-	-	-	-	-	0.3	1.5	1.4	1.4	0.6	0.8	-	0.1	2.0	1.0	0.9	0.3	0.7	0.1	0.9
	合計	2.0	1.7	1.6	0.2	1.5	0.1	0.3	1.0	0.7	0.7	0.3	0.3	-	0.3	3.6	2.7	2.7	0.9	1.8	-	0.9	4.4	2.5	2.4	0.7	1.7	0.1	1.9
木造建築	オペレーター	1.6	1.2	0.9	-	0.9	0.4	0.3	1.0	1.0	1.0	0.1	0.9	-	0.1	1.9	1.2	1.2	0.2	0.9	-	0.7	1.8	1.7	1.6	0.6	1.1	0.1	0.0
	整備員	0.6	0.4	0.3	-	0.3	0.1	0.3	0.1	-	-	-	-	-	0.1	0.3	0.1	0.1	-	0.1	-	0.2	0.8	0.7	0.7	0.3	0.4	-	0.1
	その他の関与者	0.6	0.4	0.4	0.0	0.3	0.1	0.2	0.7	0.7	0.6	-	0.5	0.1	-	1.9	1.2	1.2	0.2	1.1	-	0.7	1.2	1.1	1.0	0.2	0.8	0.1	0.1
	合計	2.8	2.0	1.5	0.0	1.4	0.6	0.8	1.9	1.6	1.5	0.1	1.4	0.1	0.2	4.1	2.6	2.6	0.4	2.1	-	1.6	3.7	3.6	3.4	1.1	2.3	0.2	0.2
設備	オペレーター	1.8	1.6	1.5	0.4	1.1	0.1	0.1	2.0	1.9	1.7	0.4	1.4	0.1	0.1	2.7	2.6	2.5	0.5	2.0	0.1	0.1	3.0	3.0	2.9	0.5	2.4	0.1	0.1
	整備員	0.6	0.5	0.5	0.1	0.4	0.0	0.1	0.8	0.7	0.6	0.2	0.4	0.1	0.1	0.8	0.7	0.6	0.1	0.6	-	0.1	0.8	0.7	0.7	0.1	0.5	0.0	0.1
	その他の関与者	0.8	0.8	0.7	0.2	0.5	0.0	0.1	1.1	1.1	1.1	0.2	0.9	0.0	0.1	0.8	0.7	0.7	0.1	0.6	-	0.1	1.0	0.9	0.9	0.2	0.7	0.0	0.0
	合計	3.2	2.9	2.7	0.7	2.0	0.2	0.3	3.9	3.6	3.4	0.7	2.7	0.2	0.3	4.3	4.0	3.9	0.7	3.2	0.1	0.3	4.8	4.6	4.4	0.8	3.6	0.2	0.2
職別	オペレーター	2.0	1.7	1.5	0.5	1.0	0.2	0.3	3.1	3.0	2.8	1.4	1.4	0.2	0.0	2.6	2.3	2.2	0.8	1.4	0.1	0.3	3.2	2.9	2.8	1.2	1.7	0.1	0.3
	整備員	0.5	0.5	0.4	0.1	0.3	0.0	0.1	0.4	0.3	0.3	0.0	0.3	-	0.1	0.5	0.4	0.4	0.1	0.3	-	0.1	0.6	0.4	0.4	0.1	0.3	-	0.2
	その他の関与者	0.7	0.6	0.6	0.2	0.4	0.0	0.1	0.7	0.7	0.7	0.2	0.5	-	0.0	1.3	1.1	1.1	0.3	0.8	-	0.1	1.0	0.9	0.9	0.3	0.6	-	0.1
	合計	3.3	2.8	2.5	0.8	1.7	0.3	0.5	4.2	4.0	3.8	1.7	2.2	0.2	0.2	4.4	3.8	3.7	1.2	2.5	0.1	0.6	4.8	4.2	4.1	1.6	2.6	0.1	0.5
合計	オペレーター	2.9	2.8	2.5	0.4	2.1	2.1	0.1	2.5	2.5	2.3	0.8	1.5	0.2	0.1	2.7	2.4	2.2	0.6	1.7	0.1	0.3	3.1	2.9	2.7	0.9	1.9	0.2	0.2
	整備員	0.6	0.4	0.3	0.1	0.3	0.1	0.2	0.7	0.6	0.5	0.1	0.4	0.0	0.1	0.7	0.5	0.5	0.1	0.5	0.0	0.1	0.7	0.6	0.5	0.2	0.4	0.0	0.2
	その他の関与者	0.7	0.6	0.6	0.2	0.4	0.0	0.1	0.9	0.8	0.8	0.2	0.6	0.0	0.1	1.1	1.0	0.9	0.3	0.7	0.1	0.1	1.0	0.9	0.8	0.3	0.6	0.0	0.2
	合計	4.2	3.8	3.4	0.7	2.7	2.3	0.4	4.1	3.8	3.6	1.1	2.6	0.2	0.3	4.4	3.9	3.7	0.9	2.8	0.2	0.5	4.9	4.3	4.1	1.3	2.8	0.2	0.5

(単位：人)

法														人														合計																
1000万円以上 5000万円未満								5000万円以上 1億円未満								1億円以上 10億円未満								10億円以上						合計														
就業者								就業者								就業者								就業者						就業者														
合計	従業者							他社からの派遣者	合計	従業者							他社からの派遣者	合計	従業者							他社からの派遣者	合計	従業者							他社からの派遣者	合計	従業者							他社からの派遣者
	小計	常雇等					臨時日雇			小計	常雇等					臨時日雇			小計	常雇等					臨時日雇			小計	常雇等					臨時日雇			小計	常雇等					臨時日雇	
		小計	専任	兼任							小計	専任	兼任							小計	専任	兼任							小計	専任	兼任							小計	専任	兼任				
5.6	5.3	5.2	2.6	2.6	0.2	0.2	11.2	9.3	8.5	5.3	3.3	0.8	1.9	13.9	10.0	9.4	6.4	3.0	0.6	4.0	38.0	34.8	34.8	31.1	3.7	-	3.2	5.5	5.1	4.9	2.4	2.4	0.2	0.4										
1.1	0.8	0.7	0.2	0.5	-	0.3	2.0	1.4	1.3	0.5	0.8	0.2	0.6	2.5	1.6	1.5	0.8	0.7	0.1	0.9	21.6	19.7	19.7	14.8	4.9	-	1.8	1.3	0.9	0.8	0.3	0.5	0.0	0.4										
1.3	1.3	1.2	0.5	0.8	0.0	0.0	2.9	2.5	2.4	0.7	1.7	0.1	0.4	5.1	4.6	4.5	1.1	3.4	0.1	0.5	25.7	25.6	25.6	10.2	15.4	-	0.1	1.4	1.4	1.3	0.5	0.9	0.0	0.1										
7.9	7.3	7.1	3.3	3.9	0.2	0.6	16.1	13.2	12.2	6.5	5.7	1.0	2.9	21.5	16.1	15.4	8.4	7.0	0.7	5.4	85.3	80.1	80.1	56.0	24.1	-	5.2	8.2	7.3	7.0	3.2	3.9	0.3	0.9										
5.1	4.8	4.6	1.7	2.9	0.3	0.2	12.2	10.5	9.8	5.7	4.1	0.7	1.7	20.4	18.5	18.0	13.6	4.4	0.5	1.9	192.2	177.9	113.1	72.7	40.4	64.9	14.3	4.5	4.3	4.0	1.3	2.7	0.3	0.2										
1.3	0.9	0.9	0.2	0.7	-	0.3	1.9	1.5	1.5	0.6	0.9	0.0	0.3	6.7	6.5	6.4	4.9	1.6	-	0.3	23.9	22.9	22.5	8.1	14.4	0.4	1.0	1.0	0.8	0.7	0.2	0.5	0.0	0.3										
1.3	1.2	1.2	0.4	0.7	0.1	0.1	2.5	2.2	2.2	0.6	1.6	-	0.3	9.6	9.4	9.4	6.5	2.8	-	0.2	22.1	22.1	22.1	3.8	18.4	-	-	1.0	1.0	0.9	0.3	0.6	0.1	0.1										
7.6	7.0	6.6	2.2	4.4	0.3	0.6	16.6	14.2	13.5	6.9	6.6	0.8	2.3	36.7	34.3	33.8	25.0	8.8	0.5	2.4	238.2	222.9	157.7	84.6	73.1	65.2	15.3	6.5	6.0	5.6	1.8	3.9	0.4	0.5										
1.9	1.6	1.6	0.4	1.2	0.0	0.3	4.7	3.3	3.2	2.0	1.2	0.1	1.5	14.6	8.3	8.3	4.9	3.3	-	6.3	76.6	15.1	14.8	13.2	1.6	0.3	61.5	2.0	1.4	1.4	0.4	1.0	0.0	0.6										
0.6	0.4	0.3	0.1	0.2	0.0	0.2	0.6	0.4	0.4	0.2	0.2	-	0.2	2.7	1.3	1.3	0.5	0.7	-	1.4	31.8	13.2	10.4	9.9	0.5	2.8	18.7	0.5	0.3	0.3	0.1	0.2	0.0	0.2										
1.1	1.0	1.0	0.2	0.7	0.0	0.2	3.4	3.1	3.1	1.0	2.1	-	0.3	7.4	6.1	6.1	1.7	4.3	-	1.3	25.7	22.3	22.1	19.2	2.9	0.2	3.4	1.4	1.1	1.1	0.3	0.8	0.0	0.3										
3.6	2.9	2.9	0.7	2.2	0.1	0.6	8.8	6.8	6.7	3.2	3.5	0.1	2.0	24.8	15.6	15.6	7.2	8.4	-	9.1	134.1	50.5	47.3	42.3	5.0	3.3	83.6	3.9	2.8	2.7	0.8	1.9	0.1	1.0										
2.7	1.9	1.8	0.3	1.5	0.1	0.8	1.3	0.9	0.9	0.6	0.3	-	0.4	10.0	2.0	2.0	0.2	1.8	-	8.0	-	-	-	-	-	-	-	1.7	1.3	1.1	0.2	1.0	0.2	0.4										
0.6	0.5	0.4	0.0	0.4	-	0.1	0.1	-	-	-	-	-	0.1	2.5	-	-	-	-	-	2.5	-	-	-	-	-	-	-	0.5	0.4	0.3	0.1	0.2	0.1	0.2										
1.3	0.9	0.9	0.2	0.7	0.0	0.4	1.2	1.1	1.1	-	1.1	-	0.1	3.5	3.5	3.5	0.0	3.5	-	-	-	-	-	-	-	-	-	1.0	0.7	0.7	0.1	0.6	0.1	0.3										
4.6	3.3	3.1	0.5	2.6	0.1	1.4	2.6	2.0	2.0	0.6	1.4	-	0.6	16.0	5.5	5.5	0.2	5.3	-	10.5	-	-	-	-	-	-	-	3.3	2.4	2.1	0.3	1.8	0.3	0.8										
4.0	3.7	3.5	0.8	2.7	0.1	0.3	8.7	6.8	6.6	1.6	5.0	0.2	1.9	7.9	5.1	5.1	1.7	3.4	-	2.9	15.2	11.0	11.0	3.9	7.1	-	4.3	2.9	2.7	2.6	0.6	2.1	0.1	0.2										
1.2	0.9	0.8	0.2	0.6	0.0	0.3	2.3	2.1	2.0	0.2	1.8	-	0.2	2.2	0.7	0.7	0.3	0.4	-	1.5	5.2	4.4	4.4	1.3	3.0	-	0.9	0.9	0.7	0.7	0.1	0.5	0.0	0.2										
1.7	1.6	1.6	0.3	1.3	0.0	0.1	4.7	3.8	3.8	0.5	3.3	0.1	0.9	10.7	10.0	10.0	0.8	9.2	-	0.6	25.3	24.6	24.6	3.1	21.5	-	0.7	1.2	1.1	1.1	0.2	0.9	0.0	0.1										
6.8	6.1	5.9	1.3	4.7	0.2	0.7	15.7	12.6	12.4	2.3	10.1	0.3	3.0	20.7	15.7	15.7	2.7	13.0	-	5.0	45.8	39.9	39.9	8.3	31.6	-	5.9	5.0	4.6	4.4	0.9	3.5	0.2	0.4										
4.4	3.8	3.6	1.8	1.8	0.2	0.6	10.3	9.4	9.3	6.5	2.8	0.2	0.9	14.4	3.9	3.9	1.1	2.8	-	10.5	22.4	16.9	16.9	13.4	3.5	-	5.5	3.0	2.6	2.5	1.1	1.4	0.2	0.4										
0.8	0.6	0.6	0.1	0.5	0.0	0.2	2.6	2.4	2.4	0.6	1.8	-	0.2	3.4	1.7	1.7	1.1	0.6	-	1.7	12.0	12.0	12.0	10.6	1.4	-	-	0.6	0.5	0.5	0.1	0.4	0.0	0.1										
1.6	1.5	1.4	0.4	1.0	0.1	0.1	2.8	2.7	2.7	0.6	2.1	-	0.1	7.4	6.9	6.9	2.1	4.9	-	0.5	16.5	13.5	13.5	5.0	8.5	-	3.0	1.1	1.0	1.0	0.3	0.7	0.0	0.1										
6.9	6.0	5.7	2.4	3.3	0.3	0.9	15.7	14.5	14.3	7.7	6.6	0.2	1.2	25.2	12.5	12.5	4.2	8.2	-	12.8	50.9	42.4	42.4	29.0	13.4	-	8.5	4.7	4.1	3.9	1.5	2.5	0.2	0.6										
4.3	4.0	3.8	1.4	2.4	0.2	0.3	9.7	8.1	7.6	4.4	3.2	0.5	1.6	15.0	10.5	10.2	6.8	3.5	0.3	4.5	67.4	49.6	38.2	27.9	10.3	11.4	17.8	3.6	3.3	3.1	1.0	2.1	0.2	0.3										
1.1	0.8	0.7	0.2	0.6	0.0	0.3	1.7	1.3	1.3	0.4	0.9	0.1	0.3	3.7	2.7	2.6	1.7	0.9	0.0	1.0	20.2	15.3	14.7	9.7	5.0	0.6	4.9	0.8	0.6	0.6	0.1	0.4	0.0	0.2										
1.3	1.2	1.2	0.4	0.8	0.0	0.1	3.0	2.7	2.6	0.7	1.9	0.0	0.4	7.8	7.1	7.1	2.7	4.4	0.0	0.7	24.2	23.1	23.0	9.1	13.9	0.0	1.1	1.1	1.0	1.0	0.3	0.7	0.0	0.1										
6.7	6.0	5.8	1.9	3.8	0.3	0.7	14.5	12.1	11.5	5.5	6.0	0.6	2.4	26.5	20.3	20.0	11.3	8.7	0.3	6.2	111.8	88.0	75.9	46.7	29.2	12.1	23.8	5.5	4.9	4.6	1.4	3.2	0.3	0.6										

注) 数値の「0.0」は有効数字であり、「-」が全くのゼロを示している。



## 第7章

---

# 組織化・ 事業の共同化



建設業者が有機的に結集し、事業経営の組織化、共同化を図り施工技術の向上、情報収集の強化、人材の育成等、経営資源の一層の充実に努めることは、建設業の近代化、合理化を推進する上で大変重要なことである。

この章では、建設業の組織化、共同化の概要を紹介する。

## (1) 社団法人への加入状況

建設産業には、総合工事者団体、専門工事業者団体あるいは地方建設業協会等、数多くの社団法人が組織されており、建設工事の施工内容が専門化、高度化する中で、建設分野における調査研究、情報収集・提供及び各種研修等の事業を実施している。

表7-1、図-11を見ると、建設業全体としては、社団法人の加入率は34.6%であった。前回調査では35.1%、前々回調査（昭和62年）では40.3%であったことから、引き続き減少傾向にあるものの、その減少幅は縮まっている。

業種別に見ると、一般土木建築は63.2%（前回調査67.2%、-4.0）であり、6業種中、唯一5割を超えており、以下加入率の高い順に、土木の48.5%（同50.2%、-1.7）、設備の31.8%（同32.6%、-0.8）、職別の27.0%（同27.5%、-0.5）、建築の26.6%（同38.9%、-12.3）、木造建築の24.0%（同22.4%、+1.6）となっている。前回の調査との比較における加入率増減の動向は、木造建築以外は全て減少傾向にあり、特に建築における減少幅は大きく、二桁を超えている。木造建築は唯一加入率が増加したが、全体から見れば、未だ低い水準にとどまっている。

経営組織・資本金階層別に見ると、資本金5千万以上の各階層の法人においては、ほぼ8割以上の加入率を示しているものの、個人及び資本金1千万円未満の法人の各階層においては、2～3割程度にとどまっている。

## (2) 事業協同組合への加入状況

中小企業の組合制度としては、「中小企業等協同組合法」に基づく事業協同組合、企業組合あるいは「中小企業団体の組織に関する法律」に基づく協業組合、商工組合等があるが、建設業においては事業協同組合が最も代表的かつ一般的な組合形態である。

事業協同組合においては、一般に規模の過小性、技術水準の低さ、信用力の弱さ等のために不利な立場に立たされている中小企業者が、その経済的地位の向上を図ることを目的として、金融、教育訓練、資材購入等の各事業を共同で実施している。

表7-2及び図-12により、建設業者の事業協同組合への加入率は38.8%であった。前回調査では40.1%、前々回調査では37.8%であったことから、今回は若干の減少傾向に転じたものの、加入率4割前後という従来状況に大幅な変化はないと言える。

業種別に見ると、加入率の最も高かったのが、一般土木建築の52.6%（前回調査49.0%、+3.6）であり、社団法人の加入状況と同様、6業種中、唯一5割を超えた。以下順に、設備の47.3%（同49.4%、

-2.1)、職別の42.5% (同43.4%、-0.9)、土木の39.4% (同42.0%、-2.6)、木造建築の30.4% (同28.3%、+2.1)、建築の29.4% (同31.8%、-2.4) となっている。

経営組織・資本金階層別に見ると、加入率が最も高いのが、5千万円以上1億円未満の法人の54.9%であり、以下、1千万円以上5千万円未満の49.4%、1億円以上10億円未満の44.8%等となっている。なお、10億円以上は29.6%と最も低い。

### (3) 事業協同組合の共同事業

事業協同組合において、実施している共同事業の種類について、①(資材等の)共同購入、②教育訓練、③機械の共同利用、④金融(斡旋・転貸)、⑤情報交換、⑥福利厚生、⑦経営・施工管理の指導、⑧共同受注、⑨その他に区分し、該当するすべてのものを選ぶように回答を求めた。

表7-3を見ると、建設業全体では、情報交換の61.3% (前回調査62.7%、-1.4) が最も多く、以下多い順に、教育訓練の43.7% (同46.4%、-2.7)、福利厚生の28.7% (同24.4%、+4.3)、共同購入の28.1% (同29.6%、-1.5)、経営・施工管理の指導の25.3% (同33.0%、-7.7) 等となっている。一方、共同受注が8.4% (同12.2%、-3.8)、金融(斡旋・転貸) が7.2% (同8.4%、-1.2)、共同利用(機械等) が4.5%と、いわゆる共同経済事業については、いずれも低調な結果となっている。

業種別に見ると、6業種全体における利用率が最も高い情報交換については、職別の67.1%が6業種中最も高く、以下順に、木造建築の62.2%、建築の61.0%、一般土木建築及び設備が59.6%、土木が57.3%であり、概ね6割前後となっている。同じく6業種全体の利用率が高い教育訓練については、設備の51.2%が6業種中最も高く、以下順に一般土木建築の46.6%、職別の44.1%、木造建築の43.7%、土木の43.6%、建築の32.1%となっており、最も高い設備と最も低い建築の差が19.1ポイントとなっており、情報交換に比べて業種間の格差が大きい。

福利厚生について見ると、木造建築の44.6%が最も高く、以下順に、建築の34.2%、職別の31.0%、設備の26.0%、土木の21.7%、一般土木建築の19.7%となっている。ここでは、最も高い木造建築と最も低い一般土木建築の差は24.9ポイントと2倍以上の開きが出ている。

共同購入については、設備の37.0%が最も高く、その他もほぼ20~35%となっているが、木造建築だけは極端に低く、僅か2.5%となっている。

他方、共同経済事業のうち、金融(斡旋・転貸)については、最も高い土木が11.6%、共同受注については、最も高い一般土木建築が9.7%にそれぞれとどまっており、非経済事業に比べ利用率の低さが目立つ。

経営組織・資本金階層別に見ると、個人企業、法人企業とも情報交換、福利厚生、教育訓練の利用率が相対的に高い。

総じて、建設産業の事業協同組合の共同事業は、情報交換、教育訓練、福利厚生等のいわゆる非経済事業に重点が置かれており、資材の共同購入、共同受注等のいわゆる経済事業の比重は低い水準にとどまっている。



#### (4) 組織変更等の意向

バブルの崩壊に伴う長期的な景気低迷下において、組織改変、雇用形態の変更、余剰人員の整理等の各種リストラクチャリングについては、その取組方や程度は各企業で様々であろうが、経営合理化あるいは企業のスリム化の達成手段として、その語義とともに急速な普及を見ている。建設業においては、その圧倒的多数は中小建設業から成り立っている状況にかんがみれば、今後、中小企業において組織変更等のリストラ作戦の展開も予想されるため、これらに関する関心の程度や意識の所在を調査し、その動向を把握する必要がある。

表7-4は、組織変更等に関する意向の状況を、6業種別及び経営組織・資本金階層別にまとめたものである。

建設業全体では、組織変更等を考えている企業において、最も多い検討内容は、「技能労働者の直用化・常用化」の38.0%であった。以下、多い順に「社内の組織改変」の37.7%、「協力会社の組織強化、協力会社への取込み強化」の24.6%、「他社との協業化」の23.3%、「同業団体、協同組合への加入」17.2%、「直用技能労働者の独立支援」の11.9%等となっている。「他社との合併」や「特定部門の別法人化」は1桁台であり、これらを志向する企業は少ないことがうかがえる。

業種別に見ると、「技能労働者の直用化・常用化」について、検討項目とする企業の割合が高い順から、建築の45.3%、木造建築の44.2%、土木の39.8%、職別の33.5%、設備の30.7%、一般土木建築の30.4%となっている。

「社内の組織改変」については、同じく検討割合の高い順から、一般土木建築の49.5%、設備の43.3%、土木の42.3%、職別の34.1%、建築の32.7%、木造建築の24.9%となっている。建築及び木造建築は、主に技能労働者の直用化を志向し、一般土木建築及び設備は主に内部組織の改変を志向しているのが特徴的である。

「協力会社の組織強化、協力会社への取込み強化」については、一般土木建築の37.0%、設備の29.3%、土木の25.5%、職別の23.2%、木造建築の23.1%、建築の18.7%の順であり、「社内組織の改変」とほぼ同じ傾向となっている。

「他社との協業化」については、設備の26.8%、職別の26.7%、木造建築の24.3%、土木の22.7%、一般土木建築の21.2%、建築の17.7%の順であり、専門工事業界に協業化の意向が強いことがうかがえる。

一方、「他社との合併」については、一番多いのが設備の7.0%であるが、一般土木建築を除き6~7%となっており、業種間の差はほとんどない。また、「特定部門の別法人化」については、一般土木建築の10.0%が唯一、二桁台となっているのみである。

経営組織・資本金階層別に見ると、「技能労働者の直用化・常用化」については、個人及び資本金5千万円未満の企業において30%以上となっており、比較的高い数字となっているが、5千万以上の企業においては低く、10億以上の階層においては10.2%にとどまっている。

一方「社内の組織改変」については、個人及び資本金5千万円未満の企業においては、概ね30~45%となっているが、5千万円以上の企業において、ほぼ60%以上となっており、特に10億円以上の企業は

80.0%と極めて高くなっている。

「協力会社の組織強化、協力会社への取込み強化」については、概して資本金が大きくなるにしたがって、各階層における検討割合も高くなる傾向がある。反対に、「他社との協業化」については、資本金が小さい企業ほど検討割合が高い。

表7-1 社団法人への加入状況

(単位：社、%)

業種 区分	資本金	個人	法 人						合 計	前 回 合 計	増 減	
			200万円未満	200万円以上 500万円未満	500万円以上 1000万円未満	1000万円以上 5000万円未満	5000万円以上 1億円未満	1億円以上 10億円未満				10億円以上
一般 未 建 業	加 入	3( 25.0)	2( 66.7)	6( 28.6)	10( 38.5)	239( 76.1)	318( 94.4)	163( 95.3)	59(100.0)	4,228( 63.2)	4,545( 67.2)	▲4.0
	未 加 入 計	9( 75.0)	1( 33.3)	15( 71.4)	16( 61.5)	75( 23.9)	19( 5.6)	8( 4.7)		2,463( 36.8)	2,216( 32.8)	4.0
土 木	加 入	50( 32.9)	15( 26.3)	55( 32.9)	144( 46.3)	902( 65.3)	365( 84.5)	99( 87.6)	16( 88.9)	25,443( 48.5)	25,669( 50.2)	▲1.7
	未 加 入 計	102( 67.1)	42( 73.7)	112( 67.1)	167( 53.7)	479( 34.7)	67( 15.5)	14( 12.4)	2( 11.1)	27,048( 51.5)	25,514( 49.8)	1.7
建 築	加 入	3( 9.4)	7( 28.0)	11( 20.0)	22( 25.0)	129( 39.0)	290( 80.3)	112( 75.7)	23( 95.8)	10,255( 26.6)	9,886( 38.9)	▲12.3
	未 加 入 計	29( 90.6)	18( 72.0)	44( 80.0)	66( 75.0)	202( 61.0)	71( 19.7)	36( 24.3)	1( 4.2)	28,294( 73.4)	15,534( 61.1)	12.3
木 造 建 築	加 入	18( 22.5)	8( 17.4)	27( 24.8)	33( 26.2)	88( 32.0)	16( 45.7)	12( 63.2)	2(100.0)	4,776( 24.0)	10,052( 22.4)	1.6
	未 加 入 計	62( 77.5)	38( 82.6)	82( 75.2)	93( 73.8)	187( 68.0)	19( 54.3)	7( 36.8)		15,158( 76.0)	34,753( 77.6)	▲1.6
設 備	加 入	17( 17.3)	20( 26.3)	56( 26.7)	83( 33.1)	382( 45.7)	198( 71.5)	133( 74.7)	40( 87.0)	10,135( 31.8)	12,780( 32.6)	▲0.8
	未 加 入 計	81( 82.7)	56( 73.7)	154( 73.3)	168( 66.9)	454( 54.3)	79( 28.5)	45( 25.3)	6( 13.0)	21,715( 68.2)	26,471( 67.4)	0.8
職 別	加 入	52( 21.7)	31( 26.3)	101( 25.6)	118( 26.3)	459( 40.5)	129( 62.6)	55( 67.1)	22(100.0)	11,144( 27.0)	15,249( 27.5)	▲0.5
	未 加 入 計	188( 78.3)	87( 73.7)	293( 74.4)	331( 73.7)	675( 59.5)	77( 37.4)	27( 32.9)		30,085( 73.0)	40,300( 72.5)	0.5
合 計	加 入	10,821( 21.6)	3,211( 26.1)	9,953( 26.4)	12,302( 33.8)	26,529( 52.7)	2,138( 80.5)	820( 79.9)	206( 94.6)	65,980( 34.6)	78,181( 35.1)	▲0.5
	未 加 入 計	39,297( 78.4)	9,105( 73.9)	27,745( 73.6)	24,047( 66.2)	23,832( 47.3)	518( 19.5)	207( 20.1)	12( 5.4)	124,762( 65.4)	144,789( 64.9)	0.5
前 回 合 計	加 入	18,424( 21.6)	5,059( 27.4)	12,908( 30.0)	13,494( 39.3)	25,869( 66.6)	1,568( 81.3)	719( 84.0)	142( 91.7)			
	未 加 入 計	66,881( 78.4)	13,424( 72.6)	30,108( 70.0)	20,880( 60.7)	12,987( 33.4)	360( 18.7)	137( 16.0)	13( 8.3)			
増 減	加 入	±0	▲1.3	▲3.6	▲5.5	▲13.9	▲0.8	▲4.1	2.9			
	未 加 入 計	±0	1.3	3.6	5.5	13.9	0.8	4.1	▲3.2			

(注) 1. 下段の数値は各合計を100とした場合の構成比  
2. 無回答企業1,736社を除く。

図-11 建設業関係の社団法人の加入率

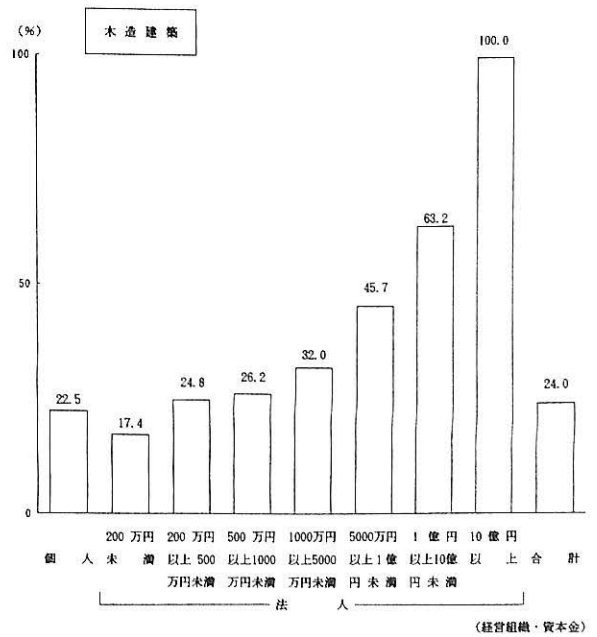
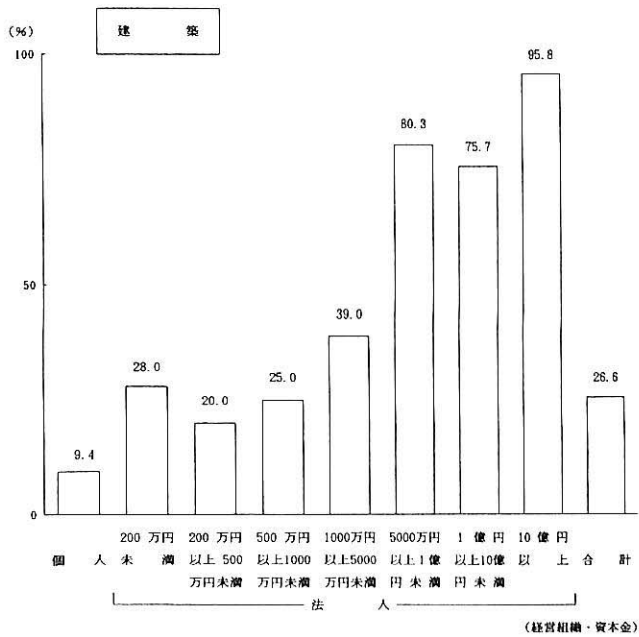
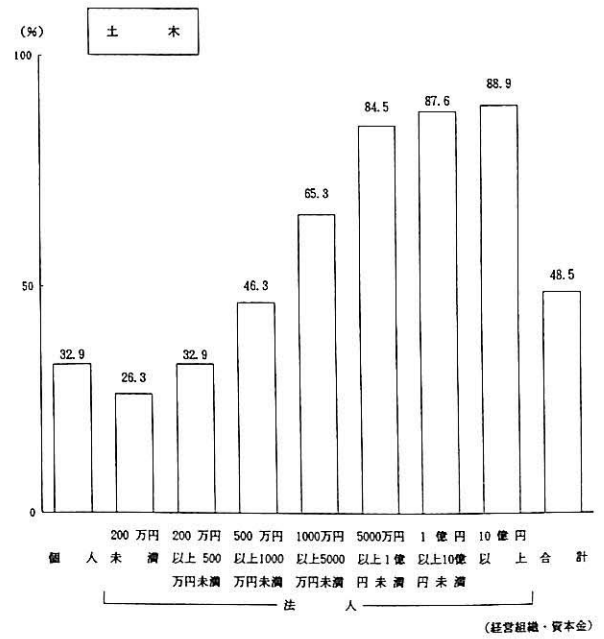
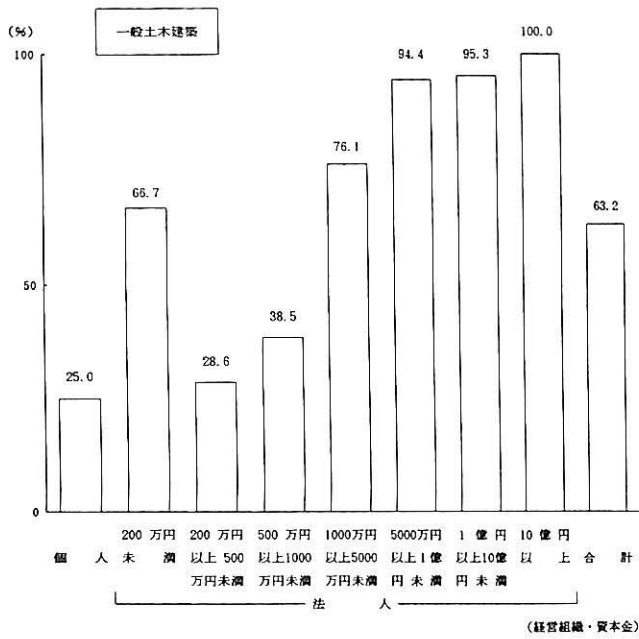



表7-2 事業協同組合への加入状況

(単位：社、%)

業種	区分	資本金	個人	法人						合計	前回合計	増減	
				200万円未満	200万円以上 500万円未満	500万円以上 1000万円未満	1000万円以上 5000万円未満	5000万円以上 1億円未満	1億円以上 10億円未満				10億円以上
一般 未 建築	加入		4(30.8)	1(33.3)	5(29.4)	11(42.3)	185(63.4)	181(61.8)	96(60.0)	17(34.7)	3,305(52.6)	3,124(49.0)	3.6
	未加入		9(69.2)	2(66.7)	12(70.6)	15(57.7)	107(36.6)	112(38.2)	64(40.0)	32(65.3)	2,978(47.4)	3,250(51.0)	▲3.6
	合計		13(100.0)	3(100.0)	17(100.0)	26(100.0)	292(100.0)	293(100.0)	160(100.0)	49(100.0)	6,284(100.0)	6,373(100.0)	-
土木	加入		33(23.1)	15(26.8)	48(29.3)	118(41.1)	674(53.3)	194(50.5)	31(33.7)	3(17.6)	19,322(39.4)	19,931(42.0)	▲2.6
	未加入		110(76.9)	41(73.2)	116(70.7)	169(58.9)	590(46.7)	190(49.5)	61(66.3)	14(82.4)	29,715(60.6)	27,494(58.0)	2.6
	合計		143(100.0)	56(100.0)	164(100.0)	287(100.0)	1,264(100.0)	384(100.0)	92(100.0)	17(100.0)	49,037(100.0)	47,425(100.0)	-
建築	加入		10(27.0)	3(13.6)	15(25.0)	24(26.7)	117(36.7)	166(52.9)	56(44.4)	6(30.0)	11,749(29.4)	7,650(31.8)	▲2.4
	未加入		27(73.0)	19(86.4)	45(75.0)	66(73.3)	202(63.3)	148(47.1)	70(55.6)	14(70.0)	28,192(70.6)	16,406(68.2)	2.4
	合計		37(100.0)	22(100.0)	60(100.0)	90(100.0)	319(100.0)	314(100.0)	126(100.0)	20(100.0)	39,941(100.0)	24,056(100.0)	-
木造 建築	加入		29(33.3)	9(20.0)	22(21.8)	37(31.1)	87(32.7)	9(28.1)	3(16.7)		6,192(30.4)	12,418(28.3)	2.1
	未加入		58(66.7)	36(80.0)	79(78.2)	82(68.9)	179(67.3)	23(71.9)	15(83.3)	2(100.0)	14,204(69.6)	31,517(71.7)	▲2.1
	合計		87(100.0)	45(100.0)	101(100.0)	119(100.0)	266(100.0)	32(100.0)	18(100.0)	2(100.0)	20,396(100.0)	43,935(100.0)	-
設備	加入		52(47.7)	35(44.9)	90(42.7)	112(43.9)	463(55.7)	169(61.7)	79(47.6)	17(38.6)	15,411(47.3)	20,183(49.4)	▲2.1
	未加入		57(52.3)	43(55.1)	121(57.3)	143(56.1)	368(44.3)	105(38.3)	87(52.4)	27(61.4)	17,197(52.7)	20,678(50.6)	2.1
	合計		109(100.0)	78(100.0)	211(100.0)	255(100.0)	831(100.0)	274(100.0)	166(100.0)	44(100.0)	32,608(100.0)	40,861(100.0)	-
職別	加入		100(39.7)	48(36.6)	172(41.4)	210(44.1)	600(51.8)	107(55.4)	25(34.2)	2(11.1)	18,433(42.5)	25,324(43.4)	▲0.9
	未加入		152(60.3)	83(63.4)	243(58.6)	266(55.9)	559(48.2)	86(44.6)	48(65.8)	16(88.9)	24,962(57.5)	33,026(56.6)	0.9
	合計		252(100.0)	131(100.0)	415(100.0)	476(100.0)	1,159(100.0)	193(100.0)	73(100.0)	18(100.0)	43,395(100.0)	58,349(100.0)	-
合計	加入		17,688(33.3)	4,084(32.7)	13,091(34.1)	14,062(39.0)	23,716(49.4)	1,309(54.9)	406(44.8)	57(29.6)	74,413(38.8)	88,629(40.1)	▲1.3
	未加入		35,490(66.7)	8,397(67.3)	25,305(65.9)	22,010(61.0)	24,335(50.6)	1,077(45.1)	501(55.2)	134(70.4)	117,249(61.2)	132,370(59.9)	1.3
	合計		53,178(100.0)	12,481(100.0)	38,396(100.0)	36,072(100.0)	48,051(100.0)	2,386(100.0)	907(100.0)	191(100.0)	191,662(100.0)	220,999(100.0)	-
前 回 合 計	加入		32,014(36.4)	6,286(34.9)	15,785(37.4)	14,128(42.2)	19,057(52.0)	975(53.3)	357(45.0)	27(19.8)			
	未加入		55,938(63.6)	11,749(65.1)	26,368(62.6)	19,315(57.8)	17,597(48.0)	856(46.7)	437(55.0)	111(80.2)			
	合計		87,952(100.0)	18,035(100.0)	42,153(100.0)	33,443(100.0)	36,654(100.0)	1,830(100.0)	794(100.0)	139(100.0)			
増 減	加入		▲3.1	▲2.2	▲3.3	▲3.2	▲2.6	1.6	▲0.2	9.8			
	未加入		3.1	2.2	3.3	3.2	2.6	▲1.6	0.2	▲9.8			
	合計		-	-	-	-	-	-	-	-			

(注) 1. 下段の数値は各合計を100とした場合の構成比  
2. 無回答企業2,080社を除く。

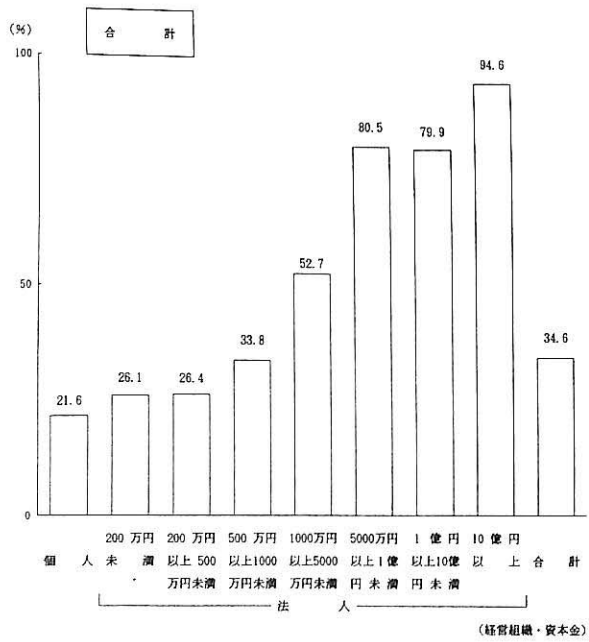
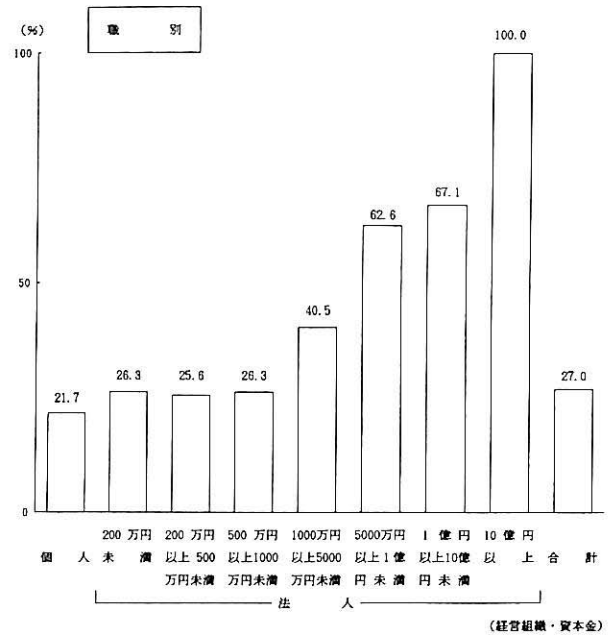
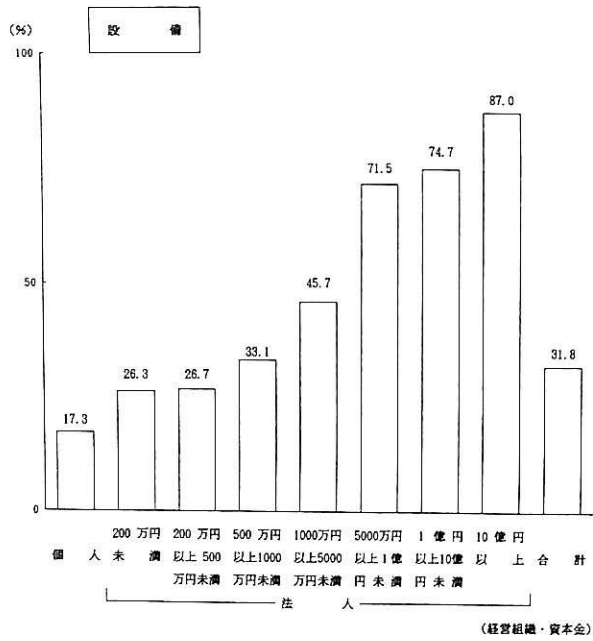
図-12 建設業関係の事業協同組合の加入率

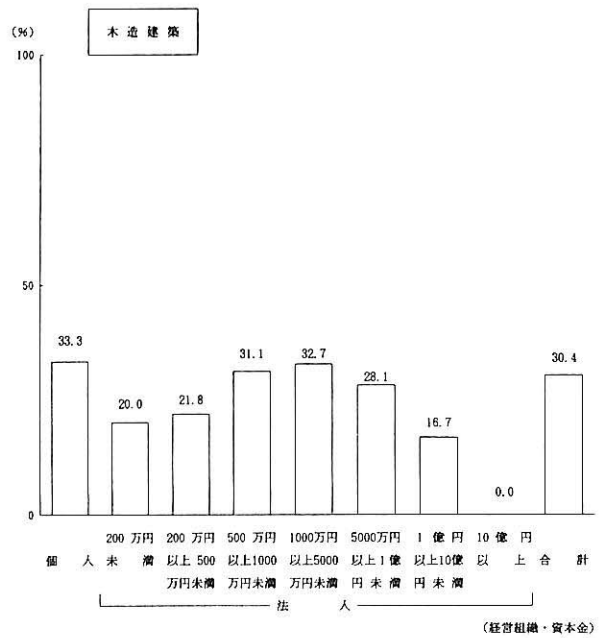
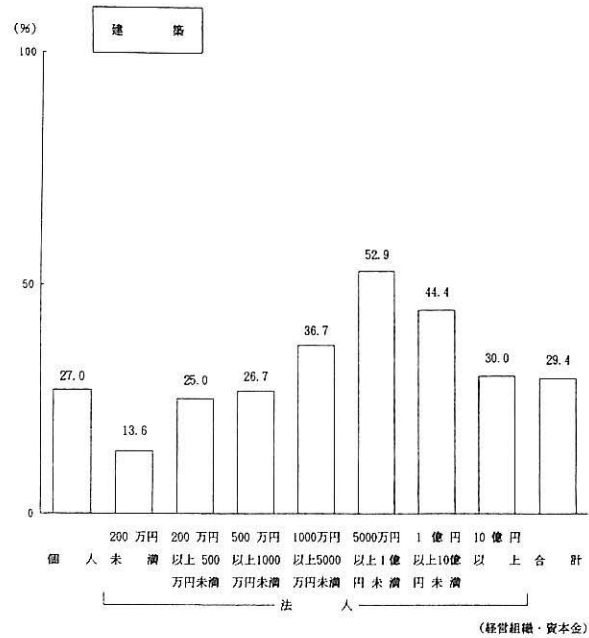
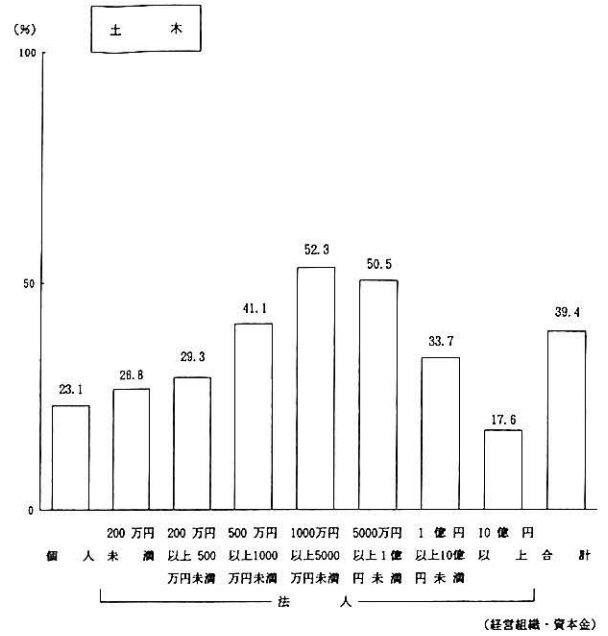
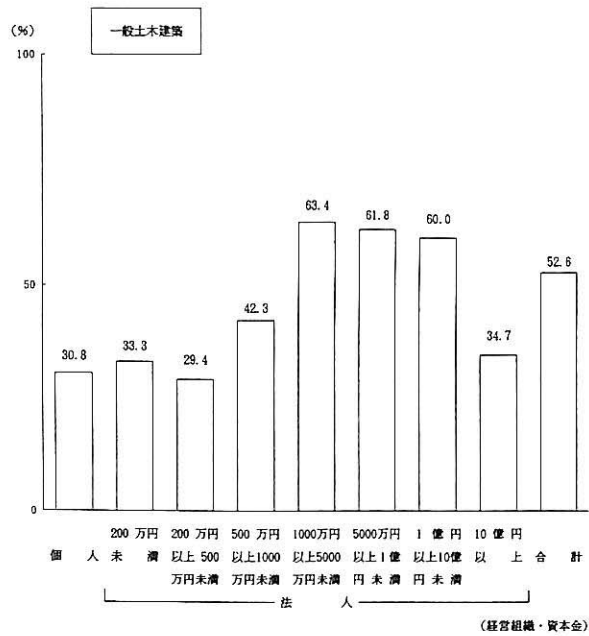



表7-3 利用している共同事業の種類（事業協同組合に加入している企業のみ）

（単位：社、％）

業種	区分	資本金		法 人						合 計	前回合計
		個 人	法 人								
			200万円未満	200万円以上 500万円未満	500万円以上 1000万円未満	1000万円以上 5000万円未満	5000万円以上 1億円未満	1億円以上 10億円未満	10億円以上		
一般土木建築	共同購入		1(20.0)	2(18.2)	68(38.0)	79(45.1)	34(37.4)	3(18.8)	1,032(33.1)	1,000(33.0)	
	共同利用（機械等）			1(9.1)	7(3.9)	9(5.1)	8(8.8)	3(18.8)	139(4.5)	174(5.7)	
	金融（幹旋・転貸）				25(14.0)	26(14.9)	15(16.5)		340(10.9)	355(11.7)	
	教育訓練	2(66.7)	3(60.0)	4(36.4)	84(46.9)	73(41.7)	35(38.5)	4(25.0)	1,453(46.6)	1,468(48.4)	
	情報交換	3(100.0)	3(60.0)	8(72.7)	100(55.9)	86(49.1)	44(48.4)	7(43.8)	1,859(59.6)	1,845(60.8)	
	福利厚生	1(33.3)	2(40.0)	1(9.1)	34(19.0)	32(18.3)	16(17.6)	8(50.0)	615(19.7)	476(15.7)	
	経営・施工管理の指導		1(20.0)	3(27.3)	49(27.4)	30(17.1)	19(20.9)	4(25.0)	763(24.5)	1,165(38.4)	
	共同受注		1(20.0)	3(27.3)	11(6.1)	20(11.4)	11(12.1)	4(25.0)	303(9.7)	344(11.3)	
	その他			2(18.2)	17(9.5)	16(9.1)	8(8.8)		294(9.4)	476(15.7)	
合 計	3(100.0)	5(100.0)	11(100.0)	179(100.0)	175(100.0)	91(100.0)	16(100.0)	3,117(100.0)	3,034(100.0)		
土木	共同購入	5(17.2)	7(50.0)	20(42.6)	38(34.9)	220(34.5)	53(28.0)	9(30.0)	6,132(33.8)	6,459(33.7)	
	共同利用（機械等）	1(3.4)	1(7.1)	2(4.3)	3(2.8)	26(4.1)	6(3.2)	2(6.7)	687(3.8)	968(5.1)	
	金融（幹旋・転貸）	3(10.3)	2(14.3)	7(14.9)	6(5.5)	87(13.6)	25(13.2)		2,102(11.6)	1,946(10.2)	
	教育訓練	11(37.9)	5(35.7)	19(40.4)	39(35.8)	315(49.4)	90(47.6)	15(50.0)	7,892(43.6)	9,366(48.9)	
	情報交換	20(69.0)	5(35.7)	31(66.0)	62(56.9)	342(53.6)	106(56.1)	14(46.7)	10,382(57.3)	11,598(60.6)	
	福利厚生	11(37.9)	4(28.6)	11(23.4)	12(11.0)	141(22.1)	33(17.5)	7(23.3)	3,932(21.7)	3,467(18.1)	
	経営・施工管理の指導	15(51.7)	2(14.3)	12(25.5)	35(32.1)	198(31.0)	46(24.3)	8(26.7)	5,872(32.4)	6,705(35.0)	
	共同受注	4(13.8)	2(14.3)	4(8.5)	7(6.4)	61(9.6)	30(15.9)	8(26.7)	1,716(9.5)	2,852(14.9)	
	その他	3(10.3)	2(14.3)	4(8.5)	17(15.6)	65(10.2)	21(11.1)	4(13.3)	2,046(11.3)	3,838(20.1)	
合 計	29(100.0)	14(100.0)	47(100.0)	109(100.0)	638(100.0)	189(100.0)	30(100.0)	18,114(100.0)	19,142(100.0)		
建築	共同購入	2(20.0)		2(15.4)	3(12.5)	30(27.8)	55(35.3)	20(38.5)	2,348(21.3)	1,850(25.1)	
	共同利用（機械等）				1(4.2)	6(5.6)	11(7.1)	3(5.8)	330(3.0)	299(4.0)	
	金融（幹旋・転貸）			3(23.1)	2(8.3)	4(3.7)	13(8.3)	6(11.5)	724(6.6)	1,013(13.7)	
	教育訓練	2(20.0)	1(50.0)	5(38.5)	7(29.2)	41(38.0)	64(41.0)	17(32.7)	3,542(32.1)	2,628(35.6)	
	情報交換	7(70.0)	2(100.0)	5(38.5)	14(58.3)	70(64.8)	79(50.6)	21(40.4)	6,740(61.0)	4,394(59.5)	
	福利厚生	4(40.0)		7(53.8)	10(41.7)	23(21.3)	37(23.7)	13(25.0)	3,780(34.2)	1,783(24.2)	
	経営・施工管理の指導	3(30.0)	1(50.0)	4(30.8)	3(12.5)	27(25.0)	28(17.9)	6(11.5)	2,780(25.2)	2,440(33.1)	
	共同受注	1(10.0)		1(7.7)	1(4.2)	10(9.3)	27(17.3)	14(26.9)	962(8.7)	1,269(17.2)	
	その他			1(7.7)	3(12.5)	14(13.0)	17(10.9)	3(5.8)	920(8.3)	1,319(17.9)	
合 計	10(100.0)	2(100.0)	13(100.0)	24(100.0)	108(100.0)	156(100.0)	52(100.0)	11,045(100.0)	7,379(100.0)		
木造建築	共同購入		1(12.5)		2(6.5)	11(13.9)	3(42.9)	2(66.7)	148(2.5)	2,171(18.6)	
	共同利用（機械等）				1(3.2)	2(2.5)	2(28.6)		36(0.6)	355(3.0)	
	金融（幹旋・転貸）	1(3.4)		3(15.0)	4(12.9)	8(10.1)		1(33.3)	362(6.1)	674(5.8)	
	教育訓練	15(51.7)	1(12.5)	7(35.0)	6(19.4)	30(38.0)	3(42.9)		2,587(43.7)	4,662(39.9)	
	情報交換	19(65.5)	4(50.0)	12(60.0)	16(51.6)	47(59.5)	2(28.6)	1(33.3)	3,685(62.2)	6,926(59.3)	
	福利厚生	15(51.7)	3(37.5)	5(25.0)	12(38.7)	19(24.1)	2(28.6)	1(33.3)	2,642(44.6)	3,902(33.4)	
	経営・施工管理の指導	9(31.0)	1(12.5)	3(15.0)	10(32.3)	18(22.8)	1(14.3)		1,661(28.0)	4,473(38.3)	
	共同受注	1(3.4)	1(12.5)	3(15.0)	4(12.9)	10(12.7)			403(6.8)	884(7.6)	
	その他	7(24.1)	2(25.0)	6(30.0)	4(12.9)	15(19.0)			1,365(23.1)	3,605(30.9)	
合 計	29(100.0)	8(100.0)	20(100.0)	31(100.0)	79(100.0)	7(100.0)	3(100.0)	5,923(100.0)	11,679(100.0)		

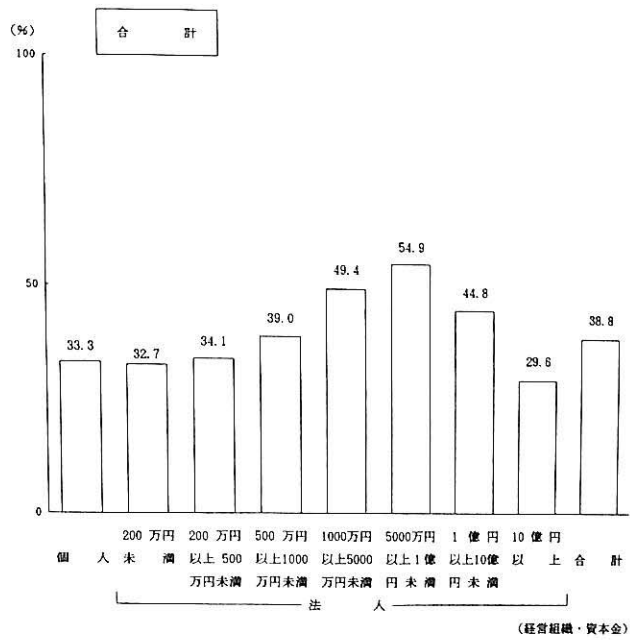
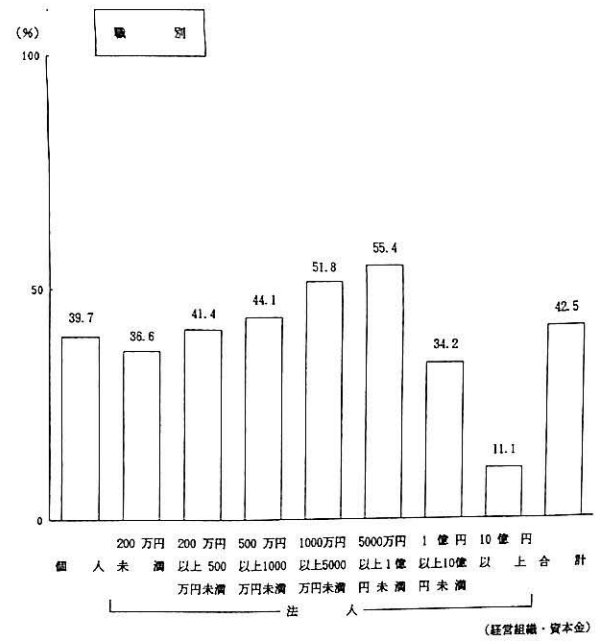
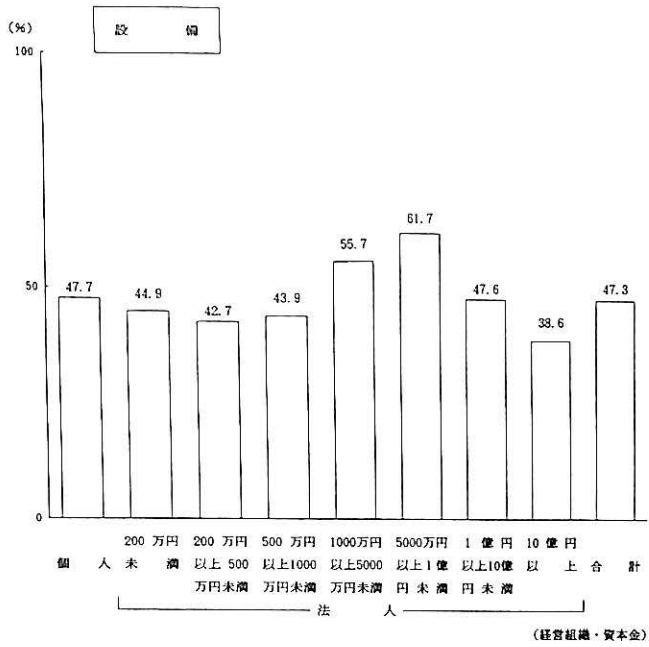

業種	区分	資本金 個人	法 人							合 計	前回合計
			200万円未満	200万円以上 500万円未満	500万円以上 1000万円未満	1000万円以上 5000万円未満	5000万円以上 1億円未満	1億円以上 10億円未満	10億円以上		
設 備	共同購入	12(24.0)	12(35.3)	46(51.7)	34(31.8)	171(38.1)	53(32.7)	13(17.6)	2(12.5)	5,537(37.0)	7,772(39.6)
	共同利用(機械等)	5(10.0)	3(8.8)	15(16.9)	6(5.6)	47(10.5)	13(8.0)	4(5.4)		1,599(10.7)	1,216(6.2)
	金融(斡旋・転貸)	5(10.0)	3(8.8)	6(6.7)	5(4.7)	24(5.3)	5(3.1)	1(1.4)		1,000(6.7)	1,438(7.3)
	教育訓練	18(36.0)	16(47.1)	44(49.4)	59(55.1)	273(60.8)	107(66.0)	46(62.2)	6(37.5)	7,654(51.2)	9,864(50.2)
	情報交換	33(66.0)	17(50.0)	49(55.1)	63(58.9)	281(62.6)	117(72.2)	57(77.0)	11(68.8)	8,899(59.6)	12,636(64.4)
	福利厚生	15(30.0)	11(32.4)	21(23.6)	24(22.4)	114(25.4)	45(27.8)	22(29.7)	2(12.5)	3,891(26.0)	4,725(24.1)
	経営・施工管理の指導	8(16.0)	6(17.6)	13(14.6)	26(24.3)	92(20.5)	33(20.4)	17(23.0)	3(18.8)	2,800(18.7)	5,870(29.9)
	共同受注	6(12.0)	1(2.9)	8(9.0)	4(3.7)	36(8.0)	15(9.3)	1(1.4)	1(6.3)	1,128(7.5)	2,108(10.7)
	その他	11(22.0)	4(11.8)	8(9.0)	7(6.5)	47(10.5)	14(8.6)	13(17.6)	1(6.3)	1,728(11.6)	4,098(20.9)
	合計	50(100.0)	34(100.0)	89(100.0)	107(100.0)	449(100.0)	162(100.0)	74(100.0)	16(100.0)	14,944(100.0)	19,630(100.0)
職 別	共同購入	19(21.8)	14(30.4)	41(25.3)	61(30.7)	174(30.1)	23(21.7)	1(4.0)		4,550(26.6)	5,907(24.5)
	共同利用(機械等)	1(1.1)		4(2.5)	8(4.0)	14(2.4)	9(8.5)			387(2.3)	1,179(4.9)
	金融(斡旋・転貸)	3(3.4)		5(3.1)	4(2.0)	28(4.8)	8(7.5)			522(3.1)	1,690(7.0)
	教育訓練	30(34.5)	23(50.0)	70(43.2)	98(49.2)	296(51.1)	61(57.5)	14(56.0)		7,532(44.1)	11,462(47.5)
	情報交換	59(67.8)	33(71.7)	105(64.8)	130(65.3)	399(68.9)	70(66.0)	19(76.0)	1(50.0)	11,459(67.1)	15,919(66.0)
	福利厚生	38(43.7)	15(32.6)	49(30.2)	47(23.6)	118(20.4)	23(21.7)	9(36.0)		5,300(31.0)	6,347(26.3)
	経営・施工管理の指導	23(26.4)	6(13.0)	35(21.6)	45(22.6)	128(22.1)	26(24.5)	5(20.0)		3,866(22.6)	7,425(30.8)
	共同受注	3(3.4)	8(17.4)	10(6.2)	24(12.1)	59(10.2)	7(6.6)	2(8.0)		1,407(8.2)	2,948(12.2)
	その他	15(17.2)	3(6.5)	20(12.3)	24(12.1)	65(11.2)	9(8.5)	1(4.0)	1(50.0)	2,218(13.0)	4,924(20.4)
	合計	87(100.0)	46(100.0)	162(100.0)	199(100.0)	579(100.0)	106(100.0)	25(100.0)	2(100.0)	17,089(100.0)	24,109(100.0)
合 計	共同購入	2,624(15.9)	1,220(32.2)	4,146(33.4)	3,737(28.2)	7,477(33.2)	422(33.6)	114(29.7)	6(10.1)	19,746(28.1)	25,159(29.6)
	共同利用(機械等)	390(2.4)	176(4.6)	792(6.4)	544(4.1)	1,172(5.2)	78(6.2)	23(6.0)	3(6.1)	3,178(4.5)	4,192(4.9)
	金融(斡旋・転貸)	779(4.7)	204(5.4)	1,187(9.6)	660(5.0)	2,064(9.2)	124(9.8)	32(8.4)		5,050(7.2)	7,116(8.4)
	教育訓練	6,116(37.0)	1,699(44.8)	5,421(43.6)	5,562(41.9)	11,063(49.1)	613(48.7)	172(44.7)	15(28.0)	30,659(43.7)	39,451(46.4)
	情報交換	11,209(67.8)	2,206(58.2)	7,268(58.5)	7,963(60.0)	13,421(59.6)	713(56.7)	210(54.6)	34(63.2)	43,023(61.3)	53,317(62.7)
	福利厚生	6,927(41.9)	1,173(31.0)	3,741(30.1)	2,969(22.4)	4,971(22.1)	271(21.6)	96(25.0)	13(23.0)	20,160(28.7)	20,701(24.4)
	経営・施工管理の指導	4,856(29.4)	635(16.8)	2,642(21.3)	3,325(25.1)	5,940(26.4)	257(20.5)	73(19.0)	12(21.9)	17,741(25.3)	28,078(33.0)
	共同受注	1,195(7.2)	366(9.7)	1,021(8.2)	1,059(8.0)	2,044(9.1)	166(13.2)	59(15.3)	10(17.9)	5,919(8.4)	10,405(12.2)
	その他	2,569(15.5)	399(10.5)	1,338(10.8)	1,621(12.2)	2,479(11.0)	125(9.9)	38(10.0)	2(3.9)	8,570(12.2)	18,261(21.5)
	合計	16,521(100.0)	3,788(100.0)	12,429(100.0)	13,273(100.0)	22,524(100.0)	1,257(100.0)	384(100.0)	54(100.0)	70,231(100.0)	84,973(100.0)
前 回 合 計	共同購入	7,199(23.8)	1,868(30.6)	4,995(33.2)	4,072(29.9)	6,608(35.4)	305(31.8)	108(30.6)	7(24.1)		
	共同利用(機械等)	1,845(6.1)	271(4.4)	792(5.3)	543(4.0)	678(3.6)	43(4.5)	19(5.4)	1(3.6)		
	金融(斡旋・転貸)	2,274(7.5)	442(7.2)	1,161(7.7)	1,296(9.5)	1,814(9.7)	100(10.4)	26(7.4)	3(12.0)		
	教育訓練	12,800(42.4)	2,996(49.0)	6,641(44.1)	6,426(47.2)	9,909(53.1)	495(51.7)	177(50.1)	7(25.5)		
	情報交換	17,934(59.4)	3,849(63.0)	9,557(63.5)	8,934(65.6)	12,191(65.4)	611(63.8)	231(65.4)	12(43.1)		
	福利厚生	8,339(27.6)	1,538(25.2)	3,943(26.2)	3,002(22.0)	3,618(19.4)	169(17.6)	83(23.5)	9(32.5)		
	経営・施工管理の指導	11,699(38.7)	1,994(32.6)	4,327(28.7)	3,924(28.8)	5,712(30.6)	295(30.8)	121(34.3)	6(21.5)		
	共同受注	2,994(9.9)	695(11.4)	1,825(12.1)	1,905(14.0)	2,757(14.8)	166(17.3)	56(15.9)	7(26.3)		
	その他	7,563(25.0)	965(15.8)	3,102(20.6)	3,221(23.7)	3,221(17.3)	137(14.3)	49(13.9)	3(10.9)		
	合計	30,196(100.0)	6,112(100.0)	15,059(100.0)	13,620(100.0)	18,649(100.0)	957(100.0)	353(100.0)	27(100.0)		

- (注) 1. 下段の数値は各合計を100とした場合の構成比  
2. 無回答企業216社を除く。  
3. 今回調査と前回調査では、「共同購入」と「資材購入」、「共同利用」と「機械利用」、「金融(斡旋・転貸)」と「金融・斡旋・転貸」と、それぞれ項目名に若干の相違があるが本表の「前回合計」欄においては、これらを同一の項目として対照表示することとした。

表7-4 組織変更等の意向

(単位：社、%)

業種	区分	資本金	個人	法					人		合計
				200万円未満	200万円以上 500万円未満	500万円以上 1000万円未満	1000万円以上 5000万円未満	5000万円以上 1億円未満	1億円以上 10億円未満	10億円以上	
一般土木建築	他社との協業化		2(40.0)	1(100.0)	2(25.0)	2(16.7)	29(19.3)	20(11.0)	6(6.1)	2(4.9)	662(21.2)
	他社との合併				1(8.3)	5(3.3)	9(5.0)	1(1.0)			105(3.4)
	技能労働者の直用、常用化		1(20.0)		3(37.5)	3(25.0)	53(35.3)	43(23.8)	22(22.4)	1(2.4)	946(30.4)
	直用の技能労働者の独立支援			2(25.0)			18(12.0)	11(6.1)	7(7.1)	1(2.4)	294(9.4)
	特定部門の別法人化					2(16.7)	14(9.3)	38(21.0)	19(19.4)	10(24.4)	313(10.0)
	協力会社の組織強化、協力会社への取込み強化				3(37.5)	3(25.0)	63(42.0)	100(55.2)	52(53.1)	33(80.5)	1,153(37.0)
	同業団体、協同組合等への加入		1(20.0)		1(12.5)	2(16.7)	18(12.0)	27(14.9)	12(12.2)	7(17.1)	421(13.5)
社内の組織改編		3(60.0)		4(50.0)	5(41.7)	72(48.0)	98(54.1)	71(72.4)	32(78.0)	1,541(49.5)	
合計		5(100.0)	1(100.0)	8(100.0)	12(100.0)	150(100.0)	181(100.0)	98(100.0)	41(100.0)	3,116(100.0)	
土木	他社との協業化		15(23.1)	7(23.3)	13(18.6)	24(21.2)	151(25.4)	29(13.7)	11(18.0)	2(16.7)	4,984(22.7)
	他社との合併		1(1.5)	2(6.7)	1(1.4)	12(10.6)	49(8.2)	6(2.8)	2(3.3)		1,317(6.0)
	技能労働者の直用、常用化		31(47.7)	11(36.7)	29(41.4)	44(38.9)	214(36.0)	71(33.5)	9(14.8)	2(16.7)	8,724(39.8)
	直用の技能労働者の独立支援		11(16.9)	1(3.3)	9(12.9)	6(5.3)	46(7.7)	16(7.5)	6(9.8)	1(8.3)	2,166(9.9)
	特定部門の別法人化		2(3.1)		1(1.4)	1(0.9)	44(7.4)	25(11.8)	11(18.0)	1(8.3)	906(4.1)
	協力会社の組織強化、協力会社への取込み強化		9(13.8)	6(20.0)	21(30.0)	23(20.4)	187(31.5)	112(52.8)	33(54.1)	11(91.7)	5,580(25.5)
	同業団体、協同組合等への加入		12(18.5)	5(16.7)	14(20.0)	21(18.6)	89(15.0)	32(15.1)	11(18.0)	2(16.7)	3,789(17.3)
社内の組織改編		26(40.0)	13(43.3)	26(37.1)	47(41.6)	269(45.3)	111(52.4)	40(65.6)	10(83.3)	9,281(42.3)	
合計		65(100.0)	30(100.0)	70(100.0)	113(100.0)	594(100.0)	212(100.0)	61(100.0)	12(100.0)	21,926(100.0)	
建築	他社との協業化			3(30.0)	6(30.0)	11(36.7)	18(14.5)	20(13.5)	5(7.7)		2,567(17.7)
	他社との合併		1(7.7)		3(15.0)	1(3.3)	6(4.8)	3(2.0)	2(3.1)	2(18.2)	989(6.8)
	技能労働者の直用、常用化		9(69.2)	5(50.0)	6(30.0)	15(50.0)	42(33.9)	30(20.3)	11(16.9)	2(18.2)	6,593(45.3)
	直用の技能労働者の独立支援		1(7.7)	1(10.0)	1(5.0)	2(6.7)	14(11.3)	10(6.8)	2(3.1)	1(9.1)	1,203(8.3)
	特定部門の別法人化		1(7.7)			2(6.7)	9(7.3)	30(20.3)	10(15.4)	2(18.2)	870(6.0)
	協力会社の組織強化、協力会社への取込み強化		1(7.7)	2(20.0)	3(15.0)	6(20.0)	32(25.8)	69(46.6)	29(44.6)	6(54.5)	2,713(18.7)
	同業団体、協同組合等への加入		2(15.4)	2(20.0)	3(15.0)	3(10.0)	25(20.2)	17(11.5)	4(6.2)	1(9.1)	2,337(16.1)
社内の組織改編		3(23.1)	5(50.0)	3(15.0)	7(23.3)	59(47.6)	104(70.3)	51(78.5)	9(81.8)	4,757(32.7)	
合計		13(100.0)	10(100.0)	20(100.0)	30(100.0)	124(100.0)	148(100.0)	65(100.0)	11(100.0)	14,542(100.0)	
木造建築	他社との協業化		7(26.9)	5(33.3)	4(11.8)	10(26.3)	21(21.6)	3(15.0)	1(7.1)		1,563(24.3)
	他社との合併		1(3.8)		4(11.8)	3(7.9)	7(7.2)		1(7.1)		365(5.7)
	技能労働者の直用、常用化		13(50.0)	6(40.0)	10(29.4)	16(42.1)	41(42.3)	7(35.0)	4(28.6)		2,846(44.2)
	直用の技能労働者の独立支援		7(26.9)		3(8.8)	8(21.1)	11(11.3)	1(5.0)	1(7.1)		1,276(19.8)
	特定部門の別法人化		1(3.8)	1(6.7)	2(5.9)	4(10.5)	10(10.3)	5(25.0)	3(21.4)	1(100.0)	385(6.0)
	協力会社の組織強化、協力会社への取込み強化		5(19.2)	4(26.7)	9(26.5)	10(26.3)	30(30.9)	9(45.0)	9(64.3)	1(100.0)	1,491(23.1)
	同業団体、協同組合等への加入		5(19.2)	1(6.7)	4(11.8)	9(23.7)	19(19.6)	1(5.0)			1,136(17.6)
社内の組織改編		4(15.4)	7(46.7)	12(35.3)	13(34.2)	30(30.9)	14(70.0)	10(71.4)		1,606(24.9)	
合計		26(100.0)	15(100.0)	34(100.0)	38(100.0)	97(100.0)	20(100.0)	14(100.0)	1(100.0)	6,445(100.0)	

業種	区分	資本金	個人	法						人		合計
				200万円未満	200万円以上 500万円未満	500万円以上 1000万円未満	1000万円以上 5000万円未満	5000万円以上 1億円未満	1億円以上 10億円未満	10億円以上		
設備	他社との協業化		13(38.2)	9(26.5)	17(22.7)	24(26.1)	97(26.6)	22(15.2)	8(7.9)	2(6.5)	3,333(26.8)	
	他社との合併		2(5.9)	5(14.7)	5(6.7)	4(4.3)	23(6.3)	5(3.4)	4(4.0)	1(3.2)	870(7.0)	
	技能労働者の直用、常用化		12(35.3)	6(17.6)	23(30.7)	37(40.2)	108(29.6)	22(15.2)	13(12.9)	4(12.9)	3,820(30.7)	
	直用の技能労働者の独立支援		6(17.6)	4(11.8)	7(9.3)	11(12.0)	63(17.3)	13(9.0)	7(6.9)	1(3.2)	1,666(13.4)	
	特定部門の別法人化		1(2.9)		4(5.3)	6(6.5)	38(10.4)	17(11.7)	11(10.9)	5(16.1)	748(6.0)	
	協会の組織強化、協会への取込み強化		6(17.6)	7(20.6)	23(30.7)	26(28.3)	136(37.3)	80(55.2)	58(57.4)	12(38.7)	3,649(29.3)	
	同業団体、協同組合等への加入		4(11.8)	5(14.7)	11(14.7)	12(13.0)	52(14.2)	16(11.0)	15(14.9)	3(9.7)	1,711(13.8)	
	社内の組織改編		11(32.4)	16(47.1)	33(44.0)	39(42.4)	162(44.4)	97(66.9)	79(78.2)	28(90.8)	5,386(43.3)	
	合計		34(100.0)	34(100.0)	75(100.0)	92(100.0)	365(100.0)	145(100.0)	101(100.0)	31(100.0)	12,432(100.0)	
	職別	他社との協業化		24(30.0)	11(22.4)	47(30.9)	32(20.1)	134(25.1)	21(17.9)	4(10.3)	3(23.1)	4,163(26.7)
他社との合併			4(5.0)	3(6.1)	14(9.2)	7(4.4)	20(3.8)	5(4.3)	2(5.1)	1(7.7)	908(5.8)	
技能労働者の直用、常用化			25(31.3)	17(34.7)	54(35.5)	60(37.7)	161(30.2)	31(26.5)	4(10.3)	1(7.7)	5,231(33.5)	
直用の技能労働者の独立支援			8(10.0)	8(16.3)	14(9.2)	33(20.8)	100(18.8)	14(12.0)	2(5.1)	1(7.7)	2,173(13.9)	
特定部門の別法人化			1(1.3)	4(8.2)	7(4.6)	8(5.0)	64(12.0)	19(16.2)		2(15.4)	853(5.5)	
協会の組織強化、協会への取込み強化			10(12.5)	13(26.5)	37(24.3)	38(23.9)	185(34.7)	52(44.4)	22(56.4)	6(46.2)	3,628(23.2)	
同業団体、協同組合等への加入			22(27.5)	10(20.4)	30(19.7)	31(19.5)	94(17.6)	15(12.8)	4(10.3)	3(23.1)	3,354(21.5)	
社内の組織改編			22(27.5)	15(30.6)	49(32.2)	57(35.8)	243(45.6)	58(49.6)	32(82.1)	8(61.5)	5,327(34.1)	
合計			80(100.0)	49(100.0)	152(100.0)	159(100.0)	533(100.0)	117(100.0)	39(100.0)	13(100.0)	15,606(100.0)	
合計		他社との協業化		4,143(22.5)	1,401(26.7)	3,474(24.5)	3,202(24.8)	4,811(22.6)	179(13.8)	50(9.4)	10(7.7)	17,272(23.3)
	他社との合併		825(4.5)	388(7.4)	1,110(7.8)	844(6.5)	1,320(6.2)	42(3.2)	17(3.2)	6(4.7)	4,553(6.1)	
	技能労働者の直用、常用化		8,668(47.0)	1,688(32.2)	4,902(34.6)	5,249(40.6)	7,229(33.9)	323(24.9)	88(16.5)	14(10.2)	28,160(38.0)	
	直用の技能労働者の独立支援		2,782(15.1)	536(10.2)	1,366(9.6)	1,430(11.1)	2,523(11.8)	100(7.7)	33(6.3)	7(5.0)	8,777(11.9)	
	特定部門の別法人化		678(3.7)	145(2.8)	448(3.2)	643(5.0)	1,847(8.7)	214(16.5)	76(14.4)	26(19.1)	4,075(5.5)	
	協会の組織強化、協会への取込み強化		2,479(13.4)	1,172(22.3)	3,653(25.8)	2,985(23.1)	6,898(32.4)	661(51.0)	280(52.6)	86(63.9)	18,213(24.6)	
	同業団体、協同組合等への加入		3,600(19.5)	870(16.6)	2,137(17.2)	2,133(16.5)	3,457(16.2)	170(13.1)	62(11.6)	19(14.2)	12,748(17.2)	
	社内の組織改編		5,240(28.4)	2,207(42.0)	4,727(33.3)	4,759(36.8)	9,689(45.5)	770(59.4)	399(75.1)	108(80.0)	27,898(37.7)	
合計		18,448(100.0)	5,251(100.0)	14,182(100.0)	12,927(100.0)	21,297(100.0)	1,296(100.0)	531(100.0)	135(100.0)	74,067(100.0)		

(注) 1. 下段の数値は各合計を100とした場合の構成比  
2. 無回答企業7,345社を除く。



平成5年度



建設業構造基本調査

調 査 票



# I 基本的事項

下記の事項について記入して下さい。

企 業 名								
所 在 地	〒 都道府県							
組 織 形 態	1.法人      2.個人 <input type="checkbox"/>							
資 本 金 (出 資 金)	※組織形態が法人の場合のみ記入して下さい。	千億	百億	十億	億	千万	百万	円
直前の営業年度末における総資本額	※貸借対照表の負債と資本の合計額を記入して下さい。	千億	百億	十億	億	千万	百万	円
直前の営業年度における経常利益	※損失の場合には、千億円の位に「△」を付して下さい。	千億	百億	十億	億	千万	百万	円
記 入 者	氏名	所属部課	TEL					

## II 営業活動

(注) 工事の種別は、次の定義に従って下さい。

公共工事	発注者が国、地方公共団体、公社及び公団等である工事
民間工事	公共工事以外の工事（発注者が民間である工事）

元請工事	発注者（官公庁、民間）から直接受注した工事
下請工事	他の建設業者から受注した工事

・発注者とは、建設工事（他の者から請負ったものを除く。）の注文者をいいます。

### 問 1

(1) 貴企業の直前の営業年度における**建設業の完成工事高**（海外におけるものを含む）（消費税額を含む）を下表に業種別に記入して下さい。

(注)

- ・ジョイントベンチャー（JV）として施工した場合は、協定書に基づき、甲型（共同施工型）については出資比率に応じ、乙型（分担施工型）については分担工事額に応じ、それぞれ完成工事高を計上して下さい。
- ・建設業の許可の有無に関わらず記入して下さい。

	業 種	完 成 工 事 高							円
		兆	千億	百億	十億	億	千万	百万	
1	土 木 一 式 工 事								
2	建築一式工事（木造建築一式を除く）								
3	木 造 建 築 一 式 工 事								
4	大 工 工 事								
5	左 官 工 事								
6	とび・土工・コンクリート工事								
7	石 工 事								
8	屋 根 工 事								
9	電 気 工 事								
10	管 工 事								
11	タイル・れんが・ブロック工事								
12	鋼 構 造 物 工 事								
13	鉄 筋 工 事								



	業 種	完 成 工 事 高						円	
		兆	千億	百億	十億	億	千万		百万
14	ほ 装 工 事								
15	し ゅ ん せ つ 工 事								
16	板 金 工 事								
17	ガ ラ ス 工 事								
18	塗 装 工 事								
19	防 水 工 事								
20	内 装 仕 上 工 事								
21	機 械 器 具 設 置 工 事								
22	熱 絶 縁 工 事								
23	電 気 通 信 工 事								
24	造 園 工 事								
25	さ く 井 工 事								
26	建 具 工 事								
27	水 道 施 設 工 事								
28	消 防 施 設 工 事								
29	清 掃 施 設 工 事								
合 計		兆	千億	百億	十億	億	千万	百万	円

(2) ※建設業以外の営業実績のある企業のみお答え下さい。

直前の営業年度における**建設業以外の売上高**の額を□に記入して下さい。

建設業以外の売上高

= 総売上高 - 完成工事高  
(建設業の売上高)

兆	千億	百億	十億	億	千万	百万	円

## 問 2

(1) 問 1 で回答された直前の営業年度の完成工事高のうち、**維持・修繕（メンテナンス）**に関する工事高の割合はどの位ですか。該当する番号を選び□に記入して下さい。

1	2	3	4	5	6
10%未満	10%以上 20%未満	20%以上 30%未満	30%以上 50%未満	50%以上 70%未満	70%以上

(2) 問1で回答された直前の営業年度の完成工事高を下表の1～10の工事区分に分類した場合、大きい工事区分はどれですか。元請工事、下請工事それぞれについて完成工事高の大きいものから2つ（1つしかない場合は1つ）を選び、その番号（1～10）を□に記入して下さい。

			公共工事	民間工事
土 木 工 事			1	6
建築工事・ 建築設備工事	住 宅 （住宅と事務所が雑居 するものを含む）	木 造	2	7
		非木造	3	8
非 住 宅			4	9
機 械 装 置 等 工 事			5	10

①元請工事

②下請工事

(注) 1. 「土木工事」とは、いわゆる土木工事、農業土木工事のほか、送電線、配電線、地中電線路、電車線、電話線、アンテナ、電線支持物、鉄塔、信号装置、屋外の送配管、石油タンク、ガスタンク、鋼製工業薬品タンク、浮ドック、交通標識、サイロ等の工事を含みます。

また、土木施設の付属物はここに含まれます。

例) 下水処理場の汚水処理機械は施設の付属物として含みます。

2. 「建築工事」とは、建築物（住宅、事務所、店舗、工場その他土地に定着する工作物のうち、①屋根及び柱又は壁を有するもの、②観覧のための工作物、③地下又は高架の工作物内に設ける事務所、店舗その他これらに類する施設）の工事をいいます。建築工事には、その一部である鉄骨、鉄筋、防水、塗装、木製間仕切壁等の工事及び建築工事に附帯する整地、門扉等の工事が含まれます。

3. 「建築設備工事」とは、冷暖房、換気、給排水、電気、ガス、消火、汚物処理等の設備工事、昇降機、煙突等の工事をいいます。

4. 「住宅」とは、居住を主たる目的とする建築物をいいます。

「非住宅」とは、非居住（鉱工業用、商業用、公益事業用及び公務・文教用等居住用以外の目的のすべてを含む）を主たる目的とする建築物をいいます。

5. 「機械装置等工事」とは、工場等における動力設備、配管、機械基礎、築炉、機械器具設置等の工事及び変電設備、屋内電信電話設備、電光文字設備、ネオン装置、ガス導管、坑井設備、遊園地の遊戯設備、鋼索鉄道及び架空索道設備等の工事並びに土木工事及び建築工事以外の施設の塗装の工事をいいます。

### 問3

※民間工事について元請完成工事高のある企業のみお答え下さい。

民間発注者からの工事代金の受取条件に関して下記の①～②についてお答え下さい。

(注) 最近の取引条件のうち、最も多いと思われる状況について該当する番号を選び□に記入して下さい。

①受取工事代金のうち現金の占める割合

1	2	3	4	5
10%未満	10%以上 30%未満	30%以上 50%未満	50%以上 70%未満	70%以上

②手形期間

1	2	3	4	5
90日以下	91日～120日	121日～150日	151日～180日	180日超

**問 4** 貴企業が直前3年間の営業年度において完成した工事件数のうち**原価割れとなった工事件数の割合**はどの位ですか。該当する番号を選び□に記入して下さい。

- (注) 1.原価割れとは(請負金額-工事原価)がマイナスとなった工事をいいます。  
 2.工事原価とは、ここでは、工事直接費に現場共通費(配賦後)を加えた額をいいます。

1	2	3	4	5	6	□
0%	0%超 5%以下	5%超 10%以下	10%超 15%以下	15%超 20%以下	20%超	

**問 5** 貴企業の直前の営業年度において債権のうち**貸倒れとして償却した額**を□に記入して下さい。

- (注) 貸倒れとして償却した額とは、貸倒償却、貸倒損失、貸倒引当金繰入(貸倒引当損)、債権償却特別勘定繰入等の科目で費用処理した金額をいいます。

千億	百億	十億	億	千万	百万	円

**問 6** 貴企業が資金を借入れる場合、主としてどの**金融機関**から調達していますか。該当する番号を選び□に記入して下さい。(短期・長期に区分し、主なもの2つ以内を複数回答可)

1. 政府系金融機関等  
(中小企業金融公庫、国民金融公庫、商工組合中央金庫、中小企業事業団等各種事業団)
2. 地方公共団体
3. 事業協同組合、各種共済
4. 市中銀行
5. 信用金庫、信用組合
6. 生命保険会社・損害保険会社、信販会社
7. 消費者金融会社等
8. 取引のある建設業者
9. 親戚等縁故関係にある個人
10. その他

短期(1年以内)のもの		
長期(1年超)のもの		

### III 取引関係

**問 7** ※下請工事発注実績のある企業のみお答え下さい。

(1) 貴企業においては取引業者に対してどのような事項について**助言・支援等**を行っていますか。該当する番号を選び□に記入して下さい。(主なもの5つ以内を複数回答可)

1. 技術・施工管理
2. 技能・施工実技
3. 経営管理（財務管理、原価管理等）
4. 契約管理（契約締結、代金支払等）
5. 労務管理・福利厚生（休日取得、時短、賃金支払形態の改善等）
6. 安全衛生管理
7. 人材確保、教育訓練
8. 資材調達・確保
9. その他
10. 特に助言・支援は行っていない

--	--	--	--	--

(2) (1)で1から9と回答した場合の**具体的な支援策**として、貴企業では、どのような方策をとっていますか。該当する番号を選び□に記入して下さい。(複数回答可)

1. 資金面での支援（低利での資金貸付、債務保証等）
2. 物資面での支援（廉価資材の斡旋・販売、機械等の貸与等）
3. 人的面での支援（教育・訓練の講師派遣、技術・技能の指導等）
4. 情報面での支援（顧客の紹介、受発注の仲介等）
5. その他

--	--	--	--	--

**問 8** ※下請工事受注実績のある企業のみお答え下さい。

(1)① 直前の営業年度の下請完成工事高のうち、**最も取引高の多い建設業者（1社）**から請負った工事高の占める割合はどの位ですか。該当する番号を選び□に記入して下さい。

1	2	3	4	5
10%未満	10%以上 30%未満	30%以上 50%未満	50%以上 70%未満	70%以上

--

② ①の建設業者は、次のいずれに該当しますか。該当する番号を選び□に記入して下さい。

1	2	3
総合工事業者	専門工事業者 (設備工事業者を除く)	設備工事業者

--

(2) 貴企業の直前の営業年度における下請完成工事件数のうち、**材工共請負**による完成工事件数の割合はどの位ですか。該当する番号を選び□に記入して下さい。

(注) 材工共請負とは、労務の提供のみならず、建設資材も含めて自ら調達、提供する下請方式をいいます。

1	2	3	4	5
0%	0%超 25%未満	25%以上 50%未満	50%以上 75%未満	75%以上

(3) 下請契約における注文者からの工事代金の**受取状況**に関してお答え下さい。

(注) 最近の取引条件のうち、最も多いと思われる状況について該当する番号を選び□に記入して下さい。

①受取工事代金のうち現金の占める割合

1	2	3	4	5
10%未満	10%以上 30%未満	30%以上 50%未満	50%以上 70%未満	70%以上

②手形期間

1	2	3	4	5
90日以下	91日～120日	121日～150日	151日～180日	180日超

### 問 9

※民間工事受注実績のある企業のみお答え下さい。

(1) 貴企業が施工した民間工事の工事代金の受取時期

(注) 最近の取引条件のうち、最も多いと思われる状況について割合を記入して下さい。  
6つの記入欄の合計が100%となるように記入してください。

	着 工 前	工 事 期 間 中	竣 工 引 渡 し 後
現 金	%	%	%
手 形	%	%	%

(2) 貴企業が受注した民間工事の契約締結方法

(注) 最近の取引条件のうち、最も多いと思われる状況について該当する番号を選び□に記入して下さい。

1. 工事ごとの契約書
2. 基本契約書及び注文書・請書
3. 注文書・請書の交換
4. 注文書・請書の一方からの交付
5. メモまたは口頭

## IV 経営管理

**問 10** 貴企業では、**経営理念または経営方針**を明確にしていますか。該当する番号を選び□に記入して下さい。

1. 明確にしており社外にも公表している。
2. 社内では明確にしているが、社外には公表していない。
3. 役員間等、特定の従業者にのみ明確にしている。
4. 明確になっていない。

### 問 11

(1) 貴企業ではどのような**経営計画**を策定していますか。該当する番号を選び□に記入して下さい。(複数回答可)

1. 次世紀への展開を照準とした超長期計画（総合ビジョン等）
2. 2～5年程度を計画期間とした中・長期計画
3. 3か月～1年を単位とした四半期・半期計画、年次計画等
4. 1か月を単位とした月次計画
5. 特に計画は策定していない

(2) (1)で策定していると回答した方、策定している**経営計画の内容**は次のうちどの項目ですか。該当する番号を選び□に記入して下さい。(主なもの5つ以内を複数回答可)

1. 受注拡大、企画提案型セールス等、営業力の強化対策
2. 財務体質の改善等、経営基盤の強化対策
3. 技術革新・技術開発対策
4. 人材確保・育成対策
5. 雇用条件、処待遇の改善対策
6. 安全衛生管理対策
7. 事業の多角化、複合化対策
8. 情報化・OA化対策
9. 国際化対策
10. 社会貢献対策
11. 環境保全、リサイクル対策
12. イメージアップ、CI戦略等
13. その他

**問 12** 貴企業では**会計帳簿等**をどのように作成していますか。それぞれ該当するものを選んで番号（1～4）を□に記入して下さい。

帳 票	作成方法
① 仕訳帳（伝票）	
② 総勘定元帳	1. 従業者が作成
③ 現金・当座預金出納帳	2. 社外の者へ一部委託
④ 手形記入帳	3. 社外の者へ全部委託
⑤ 工事台帳	4. 作成していない
⑥ 財務諸表	

①

②

③

④

⑤

⑥

**問 13** 貴企業では資金管理のためにどのような**資金分析表**を作成していますか。該当する番号を選び□に記入して下さい。(複数回答可)

1. 資金運用表
2. 資金増減分析表 (資金移動表)
3. 資金繰表
4. その他
5. 作成していない

--	--	--	--

**問 14** 貴企業ではどのような**実行予算書**を作成していますか。該当する番号を選び□に記入して下さい。

1. 受注段階から実行予算書を念頭におき、見積書等及び実行予算書を作成している
2. 受注段階で作成した見積書等とは別の観点で実行予算書を作成している
3. 受注段階で作成した見積書等に多少の修正を施して実行予算書を作成している
4. 受注段階で作成した見積書等をそのまま実行予算書としている
5. 作成していない

--

**問 15**

(1)① 貴企業ではどのような**OA機器**を導入していますか。該当する番号を選び□に記入して下さい。(複数回答可)

1. 汎用 (大型) コンピューター
2. オフィスコンピューター
3. ワークステーション (多機能型パソコン)
4. パーソナルコンピューター
5. 導入していない

--	--	--	--

② ①で導入していると回答した方、そのOA機器をどのような**業務**に利用していますか。該当する番号を選び□に記入して下さい。(複数回答可)

- |           |            |
|-----------|------------|
| 1. 経理事務   | 6. 設計・製図   |
| 2. 財務管理   | 7. 資材管理    |
| 3. 原価管理   | 8. 施工・工程管理 |
| 4. 労務賃金計算 | 9. 受注・営業管理 |
| 5. 見積・積算  | 10. その他    |

③ ①で導入していると回答した方、OA機器を導入した**効果**はどうでしたか。該当する番号を選び□に記入して下さい。(主なもの3つ以内を複数回答可)

- |                    |                 |
|--------------------|-----------------|
| 1. 事務処理が早くなった      | 6. 書類の作成が容易になった |
| 2. 人員削減ができた        | 7. あまり効果はなかった   |
| 3. 事務コストが低減された     | 8. その他          |
| 4. 工事原価が低減された      |                 |
| 5. 帳票等の保存場所の縮小ができた |                 |

--	--	--

## V 就業者

**問 16** 10月31日(当日が休日であったり、雨天等のため作業が通常の間で行われなかった場合は、翌日以降で作業が通常の間で行われた日とする。)現在における貴企業の**建設業部門の常雇等の従業者数**を以下の区分に従って記入して下さい。

なお、建設業部門と他の部門との共通部門がある場合には、共通部門の従業者数を売上高の比率等適当な方法によって按分して下さい。

(単位：人)

		役員	従 業 員									
			事務・営業等			技 術 者			現場労働者			
20歳未満	男											
	女											
20歳以上 30歳未満	男											
	女											
30歳以上 40歳未満	男											
	女											
40歳以上 50歳未満	男											
	女											
50歳以上 60歳未満	男											
	女											
60歳以上	男											
	女											

注：1. 「従業者」とは、貴企業に所属する雇用者（貴企業が直接雇用し、直接賃金を払っている者）、個人事業主、家族従業者及び有給役員をいいます。

2. 「常雇等」とは、貴企業の雇用者のうち、①期間を定めずに又は1か月を超える期間を定めて雇用されている者、②1か月以内の期間を定めて又は日々雇用されている者のうち、本年9月及び10月においてそれぞれ18日以上貴企業に雇用された者をいい、個人事業主、家族従業者及び有給役員を含みます。



**問 17** 貴企業の現場労働者に対する**賃金支払形態等**についてそれぞれ該当するものを選び番号(1~3)を□に記入して下さい。

雇用形態	支払単位	給与体系
①常雇等	1. 月給 2. 日給月給	1. 基本給 2. 出来高給
②臨時・日雇	3. 日給	3. 基本給・出来高給与併用

- 注：1. 「常雇等」とは、貴企業の雇用者のうち、①期間を定めずに又は1か月を超える期間を定めて雇用されている者、②1か月以内の期間を定めて又は日々雇用されている者のうち、本年9月及び10月においてそれぞれ18日以上貴企業に雇用された者をいい、個人事業主、家族従業者及び有給役員を含みます。
2. 「臨時・日雇」とは、貴企業の従業者のうち、1か月以内の期間を定めて雇用されている者及び日々雇用されている者をいいます。(本年9月及び10月においてそれぞれ18日以上貴企業に雇用された者を除く。)
3. 「日給月給」とは、月給制ではあるが、欠勤した日数に係る給与分を差し引く支払方法をいい、単に日給をまとめて月払いする支払方法は、ここでは「日給」とします。

	支払単位	給与体系
①常雇等		
②臨時・日雇		

**問 18**

(1) 貴企業ではどのような**教育訓練**(OJT教育は除く)を行っていますか。該当する番号を選び□に記入して下さい。(主なもの5つ以内を複数回答可)

- |            |               |
|------------|---------------|
| 1. 技術・施工管理 | 7. 財務、税務、経理事務 |
| 2. 技能・施工実技 | 8. 法務、契約事務    |
| 3. 設計・製図   | 9. 営業、渉外関係    |
| 4. 原価管理    | 10. その他       |
| 5. 安全衛生    | 11. 実施していない   |
| 6. OA 機器操作 |               |

--	--	--	--	--

(2) (1)で教育訓練を行っている方、直前の営業年度における**1人当たり年間教育訓練費用**(教育訓練中の給与等の保証額を除く)を□に記入して下さい。

	億	千万	百万	十万	万	千	
事務・営業等							円

	億	千万	百万	十万	万	千	
技術者・現場労働者							円

## VI 建設機械・設備

**問 19** 貴企業では、**建設機械・設備**は主としてどのような方法で調達していますか。下記に掲げる建設機械・設備の調達方法について、それぞれ該当するものを選び番号（1～4）を□に記入して下さい。

建設機械・設備	調 達 方 法	
①クレーン類	1. 自社保有	① <input type="checkbox"/>
②ブルドーザー類		② <input type="checkbox"/>
③ショベル類	2. リース、レンタル	③ <input type="checkbox"/>
④ローラ類		④ <input type="checkbox"/>
⑤ダンプカー類	3. 当該機械・設備を使用する 工事は他の建設業者に外注する	⑤ <input type="checkbox"/>
⑥工事用ポンプ類		⑥ <input type="checkbox"/>
⑦台場、足場		⑦ <input type="checkbox"/>
⑧仮設事務所	4. 当該機械・設備を使用する 工事は施工していない	⑧ <input type="checkbox"/>
⑨仮設鋼材（H鋼など）		⑨ <input type="checkbox"/>

**問 20** 10月31日(当日が休日等であったり、雨天等のため作業が通常の形で行われなかった場合は、翌日以降で作業が通常の形で行われた日とする。)現在における貴企業の**建設機械関係の就業者数**を以下の区分に従って記入して下さい。

(単位：人)

	従業者						他社からの 派遣者	
	常雇等				臨時・日雇			
	専任		兼任					
①オペレーター（操縦者、運転者等）								
②整備員（給油、点検、修理等）								
③その他の関与者 (建設機械の調達、運営、リースの手配等)								

- 注) 1. 「従業者」の欄は、貴社で雇用している者を対象として下さい。  
 2. 「他社からの派遣者」の欄を記入する際は、建設業を主とする会社からの派遣者は対象としないで下さい。  
 3. 調査対象は、建設機械(クレーン類、ブルドーザー類、ショベル類、ローラ類、グレーダ類、アスファルトフィニッシャ類等)としますが、トラック等の車両(クレーン付きを含む)、アスファルトプラント等の機械設備は除外します。  
 4. その他の関与者は、建設機械の調達、運営管理、リースの手配等を行う者としてします。

## VII 組織化・事業の共同化

### 問 21

(1) 貴企業では、建設業関係の**社団法人**、**事業協同組合**に加入していますか。該当する番号を□に記入し、団体等の名称を記入して下さい。

所属団体	加入状況
①建設業関係の社団法人	1. 加入
②建設業関係の事業協同組合	2. 未加入

①

②

（団体名：

□ □ □

※この欄には記入しないで下さい。

(2) (1)②で事業協同組合に加入している方、どのような**組合事業**を利用していますか。該当する番号を□に記入して下さい。（主なもの3つ以内を複数回答可）

- |              |               |
|--------------|---------------|
| 1. 共同購入      | 6. 福利厚生       |
| 2. 共同利用（機械等） | 7. 経営・施工管理の指導 |
| 3. 金融（斡旋・転貸） | 8. 共同受注       |
| 4. 教育訓練      | 9. その他        |
| 5. 情報交換      |               |

□ □ □

**問 22** 貴企業では他社との合併等の**組織変更等**を考えていますか。該当する番号を選び□に記入して下さい。（主なもの4つ以内を複数回答可）

1. 他社との協業化
2. 他社との合併
3. 技能労働者の直用、常用化
4. 直用の技能労働者の独立支援
5. 特定部門の別法人化
6. 協力会社の組織強化、協力会社への取込み強化
7. 同業団体、協同組合等への加入（複数加入を含む）
8. 社内の組織改編

□ □ □ □

